



PUBLIC INFORMATION
聖籠町



亀塚練馬 盛大に開催

1月26日(土)、亀塚集落の伝統行事「かめづか練りほ亀塚練馬」が盛大に行われました。

亀塚練馬は、享保4年(1719年)から続き今年で300年になる町の無形民俗文化財で、巨大なしめ縄(練馬)を、数え年で19歳と42歳になる男性が担ぎ歩き、最後に諏訪神社に奉納する勇壮な行事です。

「いっぼんなれや!」の掛け声とともに威勢よく練馬を押し上げながら約1時間かけて練り歩き、無事に神社へ奉納しました。大役を果たした担ぎ手たちの清々しい笑顔が印象的でした。

広報せいろう
 2019

3 March No.512

聖籠町子育て応援パスポートを交付します！

町では、安心して子どもを産み、子育てに喜びが持てるようなまちづくりの一環として、「子育て応援パスポート事業」を実施します。これは町内の事業所の皆様のご協力をいただきながら、地域全体で子育てを応援し、子育て世帯の経済的負担の軽減を図ることを目的に実施する平成31年度新規事業です。

■事業内容

中学3年生以下のお子さんを養育する保護者に「聖籠町子育て応援パスポート」を交付します。

平成31年4月より、協賛店で提示することで、商品の割引や特典の付与などのサービスが受けられます。

なお、この事業は、新潟広域都市圏連携協約に基づく、「連携中枢都市圏」の対象事業です。聖籠町内の協賛店だけでなく、新潟市の「にいがたっすこやかパスポート協賛企業」、田上町の「子育て応援カード協賛店」でもご利用できます。

■子育て応援パスポート（以下、「パスポート」）

【交付対象者】

中学3年生以下のお子さんを養育する保護者

※ 1世帯につき1枚の交付となります。

【パスポートの交付】

平成31年3月1日時点で聖籠町に住民登録されている場合は、郵送または保育園・学校・こども園・中学校を通じて交付します（手続きは不要です）。

それ以降で、転入・出生により対象となった場合は、届出の際、子ども教育課の窓口で交付します。



【パスポートの利用にあたって】

- ・パスポートの裏面には、中学3年生までの子どもを養育する保護者と同一世帯のご家族の氏名を記入してください。
- ・なお、パスポートの利用は、裏面に氏名が記載されている人に限ります。
- ・パスポートを他人に譲渡、貸与することはできません。
- ・サービス内容は、随時変更となることもあります。また、協賛企業・店舗によっては親子で一緒のときのみ利用できる場合もあります。ご利用にあたっては、最新のサービス内容をあらかじめご確認ください。
- ・パスポートは必ずご持参ください。その場でご提示いただかないと、サービスを受けることができません。「会計前（工事前）にご提示ください」などの指定に沿って、忘れずにご提示ください。

【再発行】

パスポートを紛失した場合は、ご本人またはご家族からの申請により、子ども教育課の窓口で再交付します。

■協賛店舗

協賛店は、次の卓上ポップまたはステッカーが目印です。町外での利用の場合も、当該市町民と同様のサービスを受けることができます。



聖籠町子育て応援パスポート協賛店



新潟市すこやかパスポート協賛店



田上町子育て応援パスポート協賛店

最新の協賛店・サービス内容は、こちらから

●聖籠町「子育て応援パスポート事業」

(<http://www.town.seiro.niigata.jp/kyouiku/17passport.html>)



■協賛店舗・施設を募集します

町では、地域社会全体で子育て家庭を支援していくために、子育て家庭に様々なサービスを提供していただける協賛店舗・施設を募集しています。

【協賛店のメリット】

- ・「子育て応援パスポート協賛店」卓上ポップを配布します。レジなどで掲示することでPRができます。
- ・聖籠町のホームページで協賛店舗として紹介いたします。

【協賛店舗などでの特典】

特典やサービス内容は、各店舗で独自に設定していただいてもかまいません。

サービスの提供日を限定することも可能です。

(特典・サービスの具体例)

- ・商品の割引
- ・お買い上げの方にポイント割増進呈
- ・お連れのお子様ドリンク一杯を無料サービス
- ・お連れのお子様へお菓子などをプレゼント
- ・親子でご来店の場合10%割引

【お申し込み方法】

申込書に必要事項をご記入の上、子ども教育課までご提出ください。郵送、FAXまたはEメールでもお申し込みいただけます。

〈郵 送〉 〒 957-0192 聖籠町大字諏訪山1635番地4

聖籠町役場 子ども教育課 子ども・子育て支援係

〈F A X〉 0254-27-2119

〈Eメール〉 e-kodomo@town.seiro.niigata.jp

詳しくは町ホームページをご覧ください。

(<http://www.town.seiro.niigata.jp/kyouiku/form17kyousanten.html>)

お問い合わせ 子ども教育課 子ども・子育て支援係 (内線306)

私たちの町の「健康」を考えよう

～ 健康寿命の延伸（生涯健康に暮らせるまちづくり）をめざして～

【聖籠町国民健康保険医療費より】

- ・糖尿病医療費を小学校区別で比べると、山倉学区では年齢とともに医療費・受診率ともに増加し、蓮野学区・亀代学区では20歳代の若い年代の発症があります。さらに蓮野学区では、40歳代・50歳代の勤労世代の医療費が高いことが心配されます。
- ・聖籠町では、糖尿病の若年化が見られ、糖尿病が原因の腎不全も増加しています。

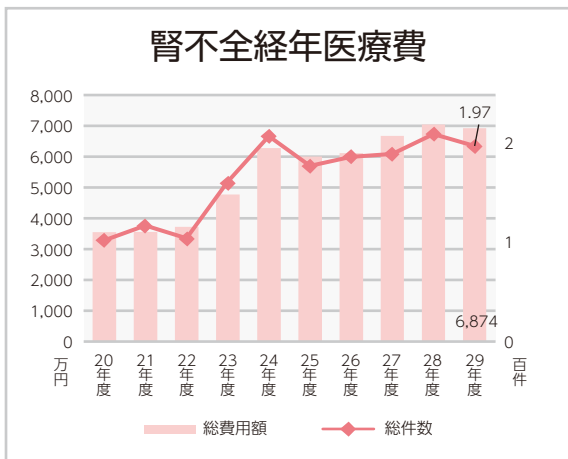
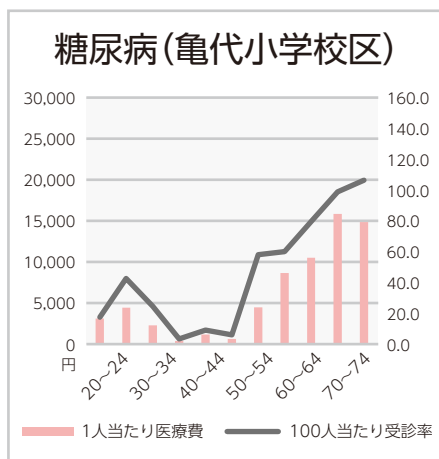
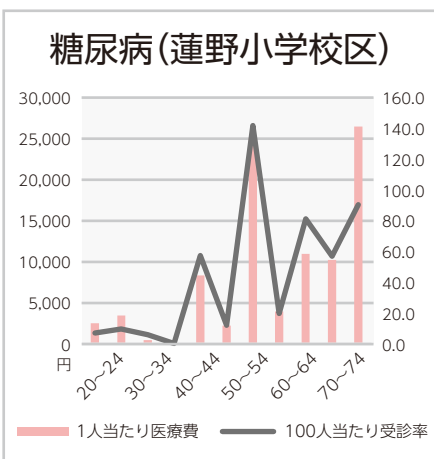
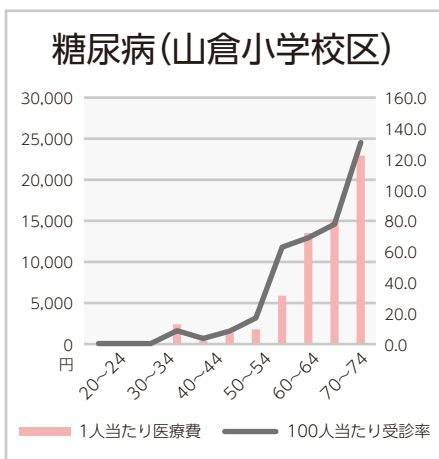

糖尿病の重症化は、全身の血管を痛め、「脳血管疾患」や「糖尿病性腎症」などの「腎臓病」の発症リスクを高めます！！なんとか予防するためには・・・

平成30年度糖尿病教室 「今日からできること満載塾」



町健診・国保人間ドックの受診者で、糖代謝異常のあった方を対象に教室を開催しています。自分の健診結果や医療機関での検査のデータをきちんと知ること、飲んでいる薬の特徴を知り上手に付き合うこと、栄養や運動の必要性をしっかりと学ぶことなど、仲間同士で取り組むことで励みとなっています。

平成 30 年度 働き盛り男性訪問事業第Ⅱ期より

今年度は蓮野学区の 48・49 歳になる男性を対象に訪問させていただきました。お仕事のことや健康のことなど多くの貴重な話をいただきました！ご協力ありがとうございました。

働き盛り年代の暮らして
どうなっているのかな…？
働き盛りの声を一部紹介します

食生活・嗜好品

休肝日はない
毎日酒 2 合、たばこ 1 箱はやめられない
好きな物を好きなだけ食べる
コーヒーも甘いものを選ぶ
現場だと夏場は暑くて食べられない
なんでも醤油をかける
野菜不足
ストレスがたまると、アルコールに逃げる

家族の思い

老後のことは考えてほしいけど、今が精いっぱいなのだろうな…
若手は大事な時期なので、倒れたら大変丈夫でいてほしい
体のこと、お酒のことなどは言うけど、家族が言うと、嫌がる

健康面・からだのこと

ここ 2 年くらい健診受けてない
「血圧高くなったー」と職場で話題になる
昔に比べると体重 10kg 増加
血糖値は年々高くなってきていると感じる
がんが見つかったら怖いから検診は受けない

労働・仕事のこと

仕事のストレス大
疲れが取れない
このまま給料が上らないと困る
年齢とともに夜勤がしんどくなってきた
昇進して立場が上がるとまたいろんなストレスが…
家族を養うために今のままで頑張るしかない

家族のこと・地域のつながり

同級生とは交流ないなー
家族と、こどもと一緒に過ごすのが楽しみ
娘に一切口をきいてもらえない
妻に対し「俺より先に死なないでくれよ」

働き盛り年代の糖尿病重症化の背景には、アルコールや食生活、働き方やストレスなど様々な要因が関連しています。若年者や働き盛り年代で重症化してしまうことは、労働や経済面にも結び付き、家族全員の暮らしに大きく影響します。他人ごとではなく、家族のみなさん・地域のみなさんで考え、重症化を防ごう！

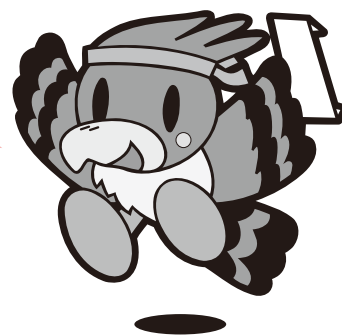

お問い合わせ 保健福祉課(町保健福祉センター内)保健師・管理栄養士 ☎27-6511

くよくよ悩まず、まず相談



に寄り添う人がいる

(健康せいらう21計画 緑丸の健康10か条より)

聖籠町は、悲しいことに自殺をする人が多く、年によっては県内でも上位になることもあります。

過去30年間の月別自殺者数をみると、3月から5月にかけて自殺者数が多いのが特徴と言えます。

春は、進学や就職・転勤・退職など職場環境・家庭環境の変化が多い時期です。環境や生活の変化に伴い、「からだ」だけでなく「こころ」も疲れをためやすい「電池切れ」の状況といえます。この疲れが適切に処理できないと、最悪な場合、大切な命を自ら断ってしまうことにつながることもあります。

自分だけでなく、周りの人のいつもと違う変化に早めに気づき、寄り添い、時に専門職に相談することも自殺予防の第一歩。大切な人の悩みに気づき、社会全体で自殺を防ぎましょう。

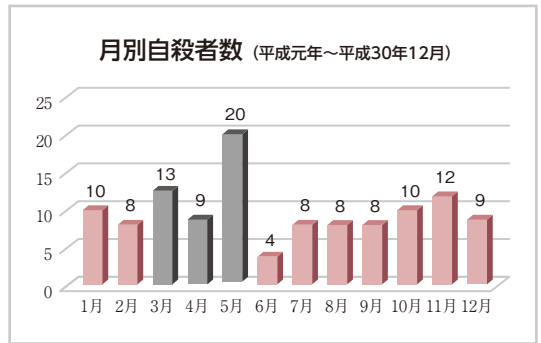

【相談先】

- 保健福祉課 (町保健福祉センター内)
- 新潟県新発田地域振興局健康福祉環境部 地域保健課
- 新潟県下越地域いのちとこころの支援センター
- 新潟こころの相談ダイヤル
- 新潟県ホームページ <http://www.pref.niigata.lg.jp>

- ☎ 0254-27-6511
- ☎ 0254-26-9133
- ☎ 0254-28-8880
- ☎ 0570-783-025



⇒『新潟県心のセーフティネット』で検索

身近な人の
変化に気づく
目を…

外見から推定されるうつ状態

服装	普段よりだらしく見える
姿勢	前屈姿勢になりがち
振る舞い	緩慢、自発性に乏しい 落ち着きがなくイライラしている
表情	苦しそうな・悲しそうな・憂鬱そうな
話し方	口数が乏しい、声が小さい
話の内容	悲観的、否定的

こころの不調な方があなたの近くにいたら…

- 周囲の人にできる一番のサポートは、うつ病が単にこころの問題ではなく、治療が必要な病気であることを理解すること。
- 「頑張る」は逆効果。
- 考えや決断を求めない。
- 「睡眠」が大切。ゆっくり休ませる。
- 病院、医院に付き添う。
- 薬の服用を確認。
- 周囲の方も一人で悩まず、専門職等に相談する。

こころが軽くなる言葉づかいの工夫

ちょっとした考え方のクセはありませんか？
言葉づかいを考えてみましょう！

- ① 「いつも～」
いつも失敗する → 今回は失敗した
- ② 「絶対に～」
絶対にダメだ → ダメだった事もある
- ③ 「みんな～」
みんなと合わない → 〇〇さんとは合わない

ストレスを溜めない日常生活の工夫

- 一日一個よかった事を思い出そう
- 規則正しい生活を送ろう：睡眠 / 三度の食事 / 定期的な内服
- 仕事のない人も一日一回の外出をしよう
- 一日に家族を含めて三人以上と話そう
- 心身をリラックスする時間をもとう
- 家族や友人等と楽しい雰囲気ですごそう
- 簡単でも良いから日記をつけよう

お問い合わせ 保健福祉課 (町保健福祉センター内) ☎ 27 - 6511

フリマサービスは個人間取引です

利用する際は利用規約をよく理解し、慎重に！

- ◆フリマアプリなどのフリマサービスでの商品売買は個人間取引（購入者と出品者の双方が消費者個人）です。トラブルは当事者間で解決を図ることが求められます。
- ◆当事者間で話し合っても、運営業者に相談しても交渉が進まない場合は、問題点の整理を行うため消費生活センター（☎27-1958）に相談しましょう。

子どもサポート情報より



通信

3月
vol.101

役場町民課
消費生活センター
☎27-1958(直通)
※来所の際は事前にお電話頂けると確実です

ライター 『くらしの危険』

取り扱いを誤ると色々な事故につながります。

●残り火による事故

ライターを使用後、衣服のポケットに入れていたところ、衣服が燃えてやけどを負い、病院で死亡した。



●車内に放置して事故

ライターを自動車内に置いていたら爆発した。午前9時から午後1時くらいまで車の中に放置していた。



くらしの危険No.339より

光回線サービスの乗換えは慎重に！

「今より料金が安くなると言われたのに、かえて高くなった」「乗換え後、NTTに戻そうとしたが、電話番号が変わってしまう」など、光回線サービスの乗換え（転用）に関する相談が、依然として寄せられています。

対策

- ・光コラボ事業者との契約を解除し、再度別会社と契約する場合は、**違約金が発生**したり、**電話番号が変わる**可能性があります。
- ・現在の契約内容をしっかりと理解した上で「新たにどの事業者とどのような内容の契約を結ぶのか」、「自分に必要な契約か」、「後で別会社と契約する場合に不都合がないか」など、慎重に検討することが重要です。

『架空請求』絶対にだまされないで！

不審なはがきやメールは『無視』です。もし電話すると、訴訟取り下げ費用などと称して代金を要求されます。一度払うと、さらに高額な支払いを次々に要求されます。**ご注意ください！**



1月相談受付状報

件数	主な相談内容
4件	架空請求ハガキ 迷惑メール、国民年金 インターネットで投資

平成30年1月～12月まで死亡事故ゼロ達成!

平成31年交通安全祈願・出初式開催

平成30年の聖籠町内における交通事故発生件数は32件で前年より1件減少、負傷者数は39人で前年より3人増加しましたが、死者数ゼロを達成することができました。これも町民一人ひとりの交通安全に対する心掛けと関係団体にご尽力をいただいているお陰と感謝申し上げます。

また、1月8日(火)、新発田市交流センターで、新発田地区の交通安全関係機関・団体が交通安全祈願・出初式を開催し、交通安全指導員22人が規律訓練を行い、新発田市交通安全指導員が代表して交通安全宣言を行いました。

平成31年も決意を新たに、1件でも交通事故が減少するように新発田地区交通安全協会聖籠支部・町交通安全母の会・町交通安全指導員が警察と新発田交通安全協会と連携を密にし、町の交通安全を呼びかけていきますので、ご理解、ご協力をお願いします。



交通安全祈願を行う西脇町長

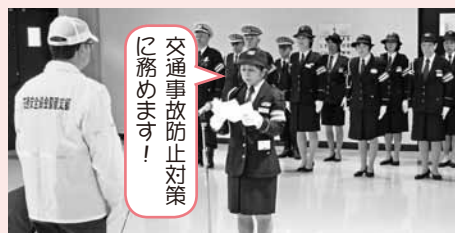

宣言文を読み上げる代表指導員

交通事故防止対策に務めます!



今日も一日交通安全

交通安全に関することは

役場生活環境課

☎27-2111(内線284)



今日も一日交通安全! みなさん、ゆとりをもち、交通事故にあわないように気をつけてね。

平成31年度新潟県交通災害共済 交通事故に備えて加入受付中!!

交通災害共済制度は、皆さんが交通災害にあった場合に見舞金を支給する事業として、県内の全市町村が共同で運営しています。通勤・通学から県外旅行までの幅広い交通災害が対象になります。万一の事故に備えて家族そろっての加入をおすすめします。

- 【会費】** 一人あたり年額500円
- 【共済期間】** 毎年4月1日～翌年3月31日まで
- 【加入手続】** 加入申込書に必要事項をご記入のうえ、役場生活環境課、または、お近くの金融機関(郵便局は除く)で随時申し込みができます。
- 【見舞金の請求】** 見舞金の請求は、事故発生日から1年以内です。運転免許証・交通災害共済会員証・交通事故証明書・医師の診断書(組合所定の診断書)などが必要となります。詳しくは生活環境課までお問い合わせください。
※ 万一事故にあったら、必ず警察へ届け出てください。

3月中に申し込まれることをお勧めします。



3月はシートベルト・チャイルドシート着用強化月間 カチッとベルトパーフェクト運動



亀代こども園の新入園児保護者会

1月17日(木)蓮野、18日(金)蓮潟、21日(月)亀代の各こども園で138名の保護者に交通ルールとシートベルト・チャイルドシート着用の重要性を呼びかけました。

シートベルトやチャイルドシートは、交通事故の衝撃から命を守ってくれる「命綱」です。車に乗ったら、かわいい子どもたちの命を守るために必ず全座席でシートベルト・チャイルドシートを着用し、カチッとベルトを締めてあげてください。



町の交通事故発生状況

区分	1月		
	発生件数	死者数	傷者
平成31年	2	1	1
平成30年	1	0	1
増減	1	1	0

町の動向

このコーナーでは、役場各課の主な業務、各種委員会の活動などを町民の皆さんにお知らせします。

掲載内容についての、ご意見・ご質問などがありましたら、担当課または総務課広報担当まで電話か町政ポストのハガキでお寄せください。

生活環境課

1月17日（木）

防災力向上に係る

連携協定を締結



▲実際のドローンを前に協定書を交わす、損保ジャパン日本興亜（株）の松本康宏新潟支店長（左）と西脇町長

相互に緊密な連携を図り、双方の資源を有効に活用した取り組みを推進することで防災・減災に資するため、損害保険ジャ

パン日本興亜（株）と「防災力向上に係る連携協定」を締結しました。

本協定に基づき、災害時などにおけるドローンを活用した情報収集や防災意識の向上などについて、損害保険ジャパン日本興亜（株）と協力して取り組んでいきます。

子ども教育課

1月23日（水）

第1回聖籠町教育委員会

定例会開催

・聖籠町立学校管理運営に関する規則の一部改正について
・聖籠町育英生選考基準の一部改正について

以上2項目について審議されました。

農業委員会

1月25日（金）

農業委員会第23期

第35回総会開催

- ・農地法第3条の規定による許可申請について・・・4件
 - ・農用地利用集積計画による（所有権移転）申出審査について・・・2件
 - ・農用地利用集積計画による（利用権設定）申出審査について・・・15件
 - ・農用地利用集積計画による（利用権移転）申出審査について・・・1件
 - ・農用地利用集積計画による（利用権設定・農地中間管理権）申出審査について・・・6件
 - ・平成31年度 聖籠町農作業別標準料金表について
- 以上6項目が審議され、議決承認されました。
- なお、総会の議事録は農業委員会事務局で閲覧できます。

新生活はじまる！「引越×住民票×選挙」

住所の異動がある方は、住民基本台帳法に基づき、転出・転入の手続きをする必要があります。上下水道やごみ処理、道路・公園の整備などの役割は、住んでいる市区町村が担っています。住民票は、こうした行政サービスや選挙人名簿への登録などにつながる大切な情報ですので、忘れずに手続きをしましょう。

転出・転入の手続きは簡単です！

引っ越し前 転出届を提出し、転出証明書を受け取る

引っ越し後 転出証明書を添えて、転入届を提出する

※転入届は、転入した日から14日以内に提出して下さい。
 ※マイナンバーの「通知カード」や「マイナンバーカード」の記載事項の変更が必要ですので、これらのカードもお持ち下さい。
 ※「マイナンバーカード」を持っている方は、引っ越し前の市区町村に郵送で転出届を提出することで、引っ越し後の市区町村にのみ出向いて転入手続きが可能です。
 ※正当な理由がなく住民票の異動の届出をしない場合、5万円以下の過料に処されることがあります。

お問い合わせ 聖籠町選挙管理委員会 ☎27-2111（内線222）
 役場町民課 町民サービス係（内線112）

ざぶーん館の入浴営業再開



聖籠町観音の湯「ざぶーん館」では、昨年12月19日以降、入浴営業を中止していましたが、洗浄および消毒作業の完了と中止期間中に発生したボイラーなどの設備の不具合への対応も済んだことから、2月1日（金）から

新源泉井戸による温泉での営業を再開しています。

長期にわたり温泉が利用できず、利用者ならびに町民の皆さんには、ご不便、ご迷惑をおかけし、大変申し訳ありませんでした。

新源泉井戸による新たなざぶーんをご愛顧くださるようお願い申し上げます。

保健福祉課（町保健福祉センター内） ☎27-6511
（株）聖籠の杜 ☎27-1126

固定資産税「課税明細書」の送付方法が変わります

固定資産（土地・家屋）をお持ちの方へ毎年4月に「課税明細書」と「納税通知書」を別々でお送りしていましたが、平成31年度分から「課税明細書」を「納税通知書」に同封してお送りいたします。（4月中旬以降の予定）ご理解のほどよろしくお願ひします。

役場税務財政課（内線145）

町長の動向 （主なもの抜粋）	
3月	4日 中学校卒業式
5日	3月議会定例会（予定）
22日	こども園修了式
25日	小学校卒業式
29日	下越土地開発公社理事会
会	新発田地域広域事務組合議
会	下越障害福祉事務組合議
務組合議	新発田地域老人福祉保健事
務組合議	務組合議

INFORMATION

おしらせ

お問い合わせ先

聖籠町役場 ☎27-2111
 町民会館 ☎27-2121
 図書館 ☎27-6166
 保健福祉課（町保健福祉センター内）
 ☎27-6511
 上下水道課（上水道管理棟）
 ☎27-5141
 診療所 ☎27-1234

INFORMATION

3月の行事

《相談事業》

ところ 役場2階 第1会議室

◆行政相談

12日（火）午前10時～11時30分

役場総務課（内線228）

ところ 結いハート聖籠

◆心配ごと相談

20日（水）午後1時～4時

◆無料弁護士相談

28日（木）午後1時～4時

聖籠町社会福祉協議会

☎27-6767

《保健福祉事業》

ところ 町保健福祉センター

◆乳幼児健康診査

○2歳児親子歯科健診

4日（月）午後1時15分～

○2歳6か月児歯科健診

11日（月）午後1時15分～

○3歳児健診

14日（木）午後1時～

○乳児健診

22日（金）午後1時～

◆学級

○育児学級

12日（火）午後1時15分～

保健福祉課

（町保健福祉センター内）

☎27-6511

1月の届出

げんきなよい子

出生

赤ちゃん	保護者	行政区
あおい 葵ちゃん	(金子 晃大)	杉谷内
りこ 璃子ちゃん	(下條 駿)	正 庵
ゆめ 夢芽ちゃん	(坂井 祐貴)	亀 塚
そら 昊輝ちゃん	(皆川 藍)	甚兵衛橋
たくみ 匠海ちゃん	(津沢 直弥)	次第浜
ゆに 結夢ちゃん	(高崎 史弥)	亀 塚
ひろと 大翔ちゃん	(戸田 健)	苔 沼
せな 晴七ちゃん	(武田 悠)	二本松
ゆま 柚真ちゃん	(長谷川一光)	杉谷内
ももか 百々花ちゃん	(榎本 大輝)	山大夫
ゆうこ 悠吾ちゃん	(渡辺美紀也)	次第浜
ちはな ちはなちゃん	(佐藤 勇太)	ひばりが丘

ごめいふくをお祈りします

死亡

氏名	年齢	行政区
とくじ 渋谷 徳次さん	(79歳)	山諏訪山
とくたろう 遠藤 徳太郎さん	(92歳)	本大夫
サチ 坂上 サチさん	(91歳)	二本松
しずお 前田 静夫さん	(82歳)	藤 寄
トク 曾根 トクさん	(91歳)	蓮 瀧
みつこ 小林 ミツ子さん	(79歳)	亀 塚
カツミ 中山 カツミさん	(89歳)	亀 塚
きよし 高崎 清さん	(73歳)	亀 塚
さとる 高橋 悟さん	(73歳)	次第浜
かつとし 山内 勝利さん	(77歳)	次第浜
サナエ 長谷川 サナエさん	(61歳)	亀 塚
すすむ 星野 進さん	(64歳)	正 庵

(注1) 町役場へ届出を提出された方で届出の際にご承諾の押印をいただいた方のみ掲載しております。
 (注2) 略した文字で掲載しております。戸籍の氏名と異なることがあります。ご了承ください。

都市計画素案(地区計画)のご意見を求めます

本町の大字蓮瀧地内において、新潟都市計画地区計画の決定(聖籠町決定)案を作成するにあたって、あらかじめ以下により計画素案を縦覧し関係者の皆さんのご意見を求めます。

- 1 都市計画の種類 地区計画(市街化調整区域内)
- 2 名 称 蓮瀧長峰山地区 地区計画
- 3 位置および区域 大字蓮瀧地内(下図のとおり)
- 4 計画の内容 工業用地開発
- 5 縦覧期間 3月13日(水)~27日(水)
- 6 縦覧場所 役場ふるさと整備課
- 7 意見の提出期限 4月3日(水)
- 8 意見を提出することができる方 (意見書の用紙は縦覧場所に備えてあります。) 計画区域にある土地の所有者のほか、以下の利害関係者となります。

地上権もしくは賃借権または登記した先取特権、質権もしくは抵当権を有する方およびその土地もしくはこれらの権利に関する仮登記、その土地もしくはこれらの権利に関する差押えの登記またはその土地に関する買戻しの特約の登記の登記名義人

新潟都市計画地区計画(聖籠町決定) 蓮瀧長峰山地区 地区計画

計画図



役場ふるさと整備課 都市計画係 (内線233)

入札結果

入札日 1月10日~18日

	件名	場所	契約額(円)	業者名	納入完了日又は工事(委託)期間最終日	入札方法
1	真野島の内線外2路線消雪井戸設置工事	聖籠町大字真野地内	12,312,000	(株)カトウ工業	平成31年3月25日	指名競争入札
2	町民会館プロムナード照明修繕	聖籠町町民会館	1,620,000	(有)市川電業	平成31年3月19日	指名競争入札

われら環境美化隊!

さわやかクリーンサポート事業に取り組んでいます

平成25年度から始まった「聖籠さわやかクリーンサポート事業」。
地域と町とが協力しあい、「身近な地域の環境美化は自分たちで行う」ことを目指したこの活動に、多くの団体から取り組んでいただいています。
各団体の取り組み内容を紹介いたします。

団体紹介の
見かた

番号 団体名

① 活動場所
② 主な内容
③ 自己PR

聖籠さわやかクリーンサポート事業
町民と町が協働で進める環境美化への取り組みです。
道路、公園・緑地など公共施設の環境美化（草花の植栽・管理、散乱ごみの収集、除草など）に団体（グループ）がボランティアで取り組んでいただき、町がその活動を支援・PRするものです。

【支援・PRの例】

- ・種苗、ごみ袋、肥料などの提供
- ・じょうろ、草刈り機などの貸与
- ・傷害補償保険の適用
- ・看板の設置（適当な設置場所がある場合）
- ・広報紙や町ホームページでの紹介

活動団体一覧 (平成31年2月1日現在)

No.	団体名	活動開始
1	サークル道美新	平成25年5月
2	桃山集落	// 5月
3	ぐり〜ん☆スター	// 5月
4	外畑フラワー会	// 6月
5	聖籠町建設業協会	// 6月
6	(株)岩測設計	// 6月
7	汐美台自治会	// 6月
8	亀塚花と緑の会	// 7月
9	曾根建(株)	// 7月
10	介護老人保健施設 汐彩の郷	// 9月
11	図書館ネットiせいろう	平成26年4月
12	(有)イマイトransポート	// 6月
13	(有)高橋建材	平成27年3月
14	(有)ヒグチ不動産	// 4月
15	東高建機作業(株)	// 5月
16	愛花の会	// 6月
17	丸瀉花クラブ	// 7月
18	蓮瀉自治会	平成28年4月
19	聖籠第一設備	// 4月
20	聖籠まごころの里	// 5月
21	(株)イシイコーポレーション	// 5月
22	山三賀有志の会	平成29年5月
23	NPO海レクサポートせいろう	// 5月
24	東北電力(株)東新潟火力発電所	// 11月

1 サークル道美新
①道賀新田集落内、周辺道路など②散乱ごみの拾い集め、草花などの植栽・管理③集中作業や当番制を設けず自主性を尊重しており、会員には無理なく活動に参加いただいています。サークル道美新は集落を訪れる人、通過する人を花で歓迎します。



2 桃山集落
①桃山ポケットパーク②草花などの植栽・管理③集落の大勢の皆さんの協力で、ポケットパークの植栽を行いました。皆さん和やかな雰囲気の中で汗を流しました。この場所は集落の中心にあり、通学などで大変交通量も多く、また近くには資源ゴミなどのステーションも有り、毎日のように人も集まる所です。その度に、きれいに咲いた花を見て気持ちが良いです。



3 ぐり〜ん☆スター
①町学校共同調理場脇のポケットパーク②散乱ごみの拾い集め、草花などの植栽・管理③ママ友7人で活動しています。自分で頑張ってきたため6年間続けられています。地域の方に声を掛けられることが、活動の力になっています。



4 外畑フラワー会
①外畑ゲートボール場内②草花などの植栽・管理③「さわやかクリーンサポート事業」の活動を知り、草が生え放題だった場所に、花好きが集まり花壇を作りました。今では「憩いの広場」になりました。



5 聖籠町建設業協会
①役場前歩道②草花などの植栽・管理③建設業協会は、公共の福祉に貢献することも積極的に取り組んでいます。



6 (株)岩測設計
①三賀・追分交差点周辺②散乱ごみの拾い集め、草花などの植栽・管理③地域貢献の一環として実施しています。花や緑の木々を見ると和んでいると思います。



随時、道路・公園などの環境美化に取り組む団体を募集しています!



19 聖籠第一設備
(株)聖籠第一設備

①網代浜国道道交差点周辺／②散乱ごみの収集、除草、草花などの植栽・管理／③平成28年4月から活動しています。国道と県道が交わっている場所の清掃活動と花の植栽を行っています。多くの人や車が通る道です。清掃活動は、地域の活性化に貢献しています。多くの人や車が通る道です。清掃活動は、地域の活性化に貢献しています。

20 聖籠まごころの里

①施設周辺歩道／②散乱ごみの収集、除草、草花などの植栽・管理／③平成26年にオープンした介護施設です。歳をとっても住み慣れた地域で生き生きと暮らすために、地域の活動に参加しました。花を植えたら道路も気持ちよく通れるよう、聖籠町が緑豊かな町だと思えるようにと、思いを取り組んでいます。

21 株式会社コーポレーション

①事業所に面している周辺道路および花壇／②散乱ごみの収集、除草、草花などの植栽・管理／③地域社会の一員として、積極的に取り組み、地域の環境美化を推進してまいります。また、地域の皆様に安心して頂けるように、花や緑でいっぱいにしていきます。

22 山三賀有志の会

①山三賀ボケットパーク／②散乱ごみの収集、除草、草花などの植栽・管理／③子どもからお年寄りまで幅広い世代が、一つになって活動しています。通勤通学される方の癒しになっていただければと思います。

23 NPO法人海レク サポートせいらう

①事業所内駐車場(町有地)、事業所に面している周辺道路および花壇／②散乱ごみの収集、除草、草花などの植栽・管理／③施設を訪れた皆様に喜んでいただけるように、花壇の手入れと道路のごみ拾いに取り組みます。

24 東北電力(株) 東新潟火力発電所

①臨海西公園、位守山史跡公園および弁天湯風致公園ならびに各公園周辺の町道／②散乱ごみの収集、除草／③コーポレートスローガン「より、そう、ちから。」のもと、地域に寄り添う発電所を目指し、不定期ではありますが、不定期ではありますが、聖籠町管理の公園や町道のごみ拾いなどに取り組んでいます。

13 (有)高橋建材

①山辺川線次第浜ボケットパーク／②散乱ごみの収集、除草、草花などの植栽・管理／③「一時的に安らぎの場」地域の環境美化のため取り組みました。

14 (有)ヒグチ不動産

①藤寄交差点周辺／②散乱ごみの収集、除草、草花などの植栽・管理／③花の植栽後、ゴミのポイ捨てが減りました。楽しみながら清掃活動をはじめ、美しい環境づくりに取り組んでいます。

15 東高建機作業(株)

①山辺川線JAPANサッカークレジット交差点周辺／②散乱ごみの収集、除草、草花などの植栽・管理／③以前から清掃活動を行っていました。この事業活動に声を掛けていただき、出来ることから始めています。「私たちの活動が少しでも環境美化に繋がれば！」そんな想いで事業に参加しています。

16 愛花の会

①亀代郵便局前植栽帯／②除草、草花などの植栽・管理／③花を植えることにより、水の大切さ、成長を感じることが癒しとなり、とても良い相乗効果で日々、楽しんでいきます。通学路でもあるため男子たちにも興味を持ってもらえ、これも良いです。

17 丸湯花クラブ

①丸湯集落ふれあいセンターおよびごども園バス停付近／②散乱ごみの収集、除草、草花などの植栽・管理／③これからもっときれいな花園にし、皆さんの立ち寄る場にしていきます。常に集まる時は日曜日なので、年齢問わずもつと参加者を増やしていきたいです。

18 蓮湯自治会

①蓮湯第2ボケットパーク／②除草、草花などの植栽・管理／③仲間同士で楽しく作業をしています。きつと和んでいただけると幸いです。

7 汐美台自治会

①汐美台公園前緑地、集落内歩道の街路樹／②除草、草花などの植栽・管理／③活動はまだありますが、集落が華やかになるよう、少しずつですが緑を増やしていきたいと思っています。

8 亀塚花と緑の会

①亀塚集落内、幹線町道歩道の街路樹／②草花などの植栽・管理／③亀塚集落は、都市計画により整備され、生活環境に恵まれ、花や緑をどんどん増やせる良い環境にあると思います。今後さらにイメージアップを図り、集落の有志の協力をもって街路樹(イチヨウ)黄金の色彩と花の植栽から環境美化運動の集落にしたいと思っています。

9 曾根建(株)

①集落内歩道の街路樹／②散乱ごみの拾い集め／③当社は蓮湯集落内にあり、地域環境美化活動として十数年来、毎月道路清掃を行っています。この事業が始まったことを知り、活動団体として登録しました。

10 介護老人保健施設 汐彩の郷

①施設周辺の道路と敷地の外周／②草花などの植栽・管理、松葉拾い、ごみ拾い／③事業を通じて、花や植物が増えることで、ご利用者、地域の方々、笑顔が増え、明るく町づくりに貢献できるような活動を続けていきたいと思っています。

11 聖籠町立図書館内 図書館ネットせいらう

①図書館前歩道／②敷地内の花壇／③散乱ごみの収集、除草、草花などの植栽・管理／④活動当初に比べ花壇の面積も増え、町から支給された苗だけでなく、会員で種や苗を持ち寄って手間のかからない宿根草中心としたナチュラルな花壇づくりをしています。図書館に訪れる利用者の皆さんに和んでもらえるよう、楽しみながら活動しています。

12 (有)イマイトランスポート

①国道113号線の歩道／②除草、草花などの植栽・管理／③登下校で多くの子ども達の通るこの場所に、きれいな花を植え、管理することで町の環境美化をめざし、私たちの手でできることは少しでも、という思いで活動しています。子どもが見て喜んでくれるのが一番うれしいです。

育英資金貸与制度の家計基準を変更しました

町では、将来を担う人材育成を目的として、大学から専修学校までの幅広い学生を対象に予算の範囲内で育英資金の貸与制度を設けています。

平成 31 年度貸与開始分から、経済的な理由により修学が困難な方をより適正に選考できるよう、家計基準（申請者の保護者などの収入・所得に関する基準）を変更しました。ご希望の方は申込期間内にお申し込みください。

※ 平成 30 年度以前に大学などに入学した方もお申し込みいただけます。

**家計基準により算出される「認定所得金額」が、「所得基準額」以下となる方が貸与の対象となります。
この基準のほか、「貸与を受けることができる方」の条件を満たす方の中から、予算の範囲内で採用します。**

■ 4人世帯の場合の計算例

本人	国立大学、自宅通学、授業料年額 50 万円
父	給与所得者、収入金額 600 万円
母	給与所得者、収入金額 400 万円
弟	公立高校、自宅通学

○所得基準額（4人）＝ 355 万円

○所得金額

- ・父の所得金額 600 万円 × 0.7 - 223 万円 = 197 万円
- ・母の所得金額 400 万円 × 0.8 - 263 万円 = 57 万円
- ・所得金額合計 197 万円 + 57 万円 = 254 万円

○特別控除額

- ・就学者分控除（弟：公立高校、自宅通学） 28 万円
- ・本人分控除（国立大学、自宅通学、授業料年額 50 万円）
28 万円 + 50 万円 = 78 万円
- ・特別控除額合計 28 万円 + 78 万円 = 106 万円

○認定所得金額

所得金額（254 万円） - 特別控除額（106 万円）
＝認定所得金額（148 万円）

以上により、認定所得金額（148 万円）が所得基準額（355 万円）以下となるので、貸与の対象となります。

■ 貸与の額

- ①貸与月額 自宅からの通学… 4 万円以内、自宅外からの通学… 6 万円以内
- ②一時金（入学年度に限る） 大学… 50 万円以内、短期大学・高等専門学校・専修学校… 30 万円以内

■ 返還方法 貸与期間終了後 1 年間の猶予期間を置き、最長 10 年以内に返還していただきます。

※ 利子は付きません。

■ 貸与を受けることができる方（次の事項すべてに当てはまる方）

- ①聖籠町に 2 年以上住所のある方の子弟、②大学・短期大学、高等専門学校、専修学校の専門課程の入学生または在学学生、③学校長などの推薦を受けられる方、④経済的理由により修学が困難な方（父および母または後見人の収入・所得が、上記の家計基準以下である方）、⑤聖籠町育英資金の貸与を一度も受けていない方、⑥（独）日本学生支援機構・地方公共団体などのほかの奨学金を受けていない方

■ 申込手続

- 1 申込期間 3 月 15 日（金）まで
- 2 申込先 子ども教育課（役場 3 階）
- 3 提出書類 ①育英生願書、②推薦調書（学校長などの推薦が必要です）、③世帯全員分の住民票謄本、④父および母または後見人の収入などに関する書類

給与所得者 平成 30 年分の源泉徴収票の写し
事業者 平成 30 年分の確定申告書の写し
年金受給者 年金の源泉徴収票、支払通知書などの写し
※ 兼業農家などで給与収入と事業収入がある場合は、源泉徴収票および確定申告書の写しを提出してください。

※ 上記のほか、家計状況により別途添付書類をご提出いただく場合があります。

※ ①育英生願書、②推薦調書の様式は子ども教育課または町ホームページで取得できます。

※ 願書の提出にあたり、連帯保証人が 2 人必要です。うち 1 人は父または母、もう 1 人は別世帯の成人の方となります。

育英資金家計基準

1 所得基準額

所得基準額は、次の「所得基準額表」の世帯人員（申込者本人を含む同一生計を営む者の人数）に対応する額です。

世帯人員	2人	3人	4人	5人	6人	7人	8人
所得基準額	282万円	328万円	355万円	382万円	402万円	422万円	442万円

※ 9人以降は1人につき20万円を加算

2 認定所得金額

認定所得金額は、下記3の所得金額（父母などの所得金額の合計）から下記4の特別控除額を控除した金額です。

3 所得金額

所得金額は、父母などの所得の種類により、次の①および②により算定した額を合計した額です。（父母それぞれ算定し、1万円未満は切り捨てる。）

①給与所得の場合【所得金額＝以下の表により算定される額】

収入金額	所得金額
330万円未満	0円
330万円以上 401万円未満	収入金額 × 0.8 - 263万円
401万円以上 879万円未満	収入金額 × 0.7 - 223万円
879万円以上	収入金額 - 486万円

②給与所得以外の所得の場合【所得金額＝収入金額から必要経費を差し引いた額】

4 特別控除額

特別控除額は、次の特別控除額表の事由に対応する控除額を合計した額です。

事 由		特別控除額		
就学者分控除 (本人を除く就学者 1人につき)	小学校	8万円		
	中学校	16万円		
	高等学校	国公立	28万円	47万円
		私立	41万円	60万円
	高等専門学校	国公立	36万円	55万円
		私立	60万円	80万円
	大学	国公立	59万円	102万円
		私立	101万円	144万円
	専修学校高等課程	国公立	17万円	27万円
		私立	37万円	46万円
専修学校専門課程	国公立	22万円	62万円	
	私立	72万円	112万円	
本人分控除	高等専門学校	国公立	28万円	47万円
		私立	41万円	60万円
	大学	国公立	28万円 + 授業料	72万円 + 授業料
		私立	44万円 + 授業料	87万円 + 授業料
	専修学校専門課程	国公立	20万円 + 授業料	60万円 + 授業料
私立	37万円 + 授業料	76万円 + 授業料		
母子・父子世帯		49万円		
障がい者		1人につき86万円		
長期療養者		療養のため経常的に特別に支出した年間金額		
家計支持者の別居		別居のため特別に支出する家賃・光熱水費などの年間金額（71万円を上限とする）		
火災・風水害等による被害		収入減または支出増となった年間金額		

※ 長期療養者、家計支持者の別居、火災・風水害などによる被害に係る特別控除額については、それぞれ1万円未満を切り上げる。
 ※ 本人分控除欄の「授業料」とは、貸与開始時において在学している学校の授業料年額（入学金、施設整備費、実習費などを除く。）である。

お申し込み・お問い合わせ 子ども教育課 学校支援係（内線305）

ごみは決められた場所へ

～生活環境課からのお知らせ～

■生ごみ分別事業の廃止について

生ごみの分別・たい肥化事業は、3月31日（日）で廃止します
生ごみの分別回収は、3月22日（金）で廃止します

- 広報せいろう2月一般号でもご案内しましたが、生ごみの分別事業は3月31日（日）で廃止となります。これにより、**生ごみの分別回収は3月22日（金）を最終回収日**とさせていただきます。配布済み「ごみカレンダー」の記載と変わりますのでご理解ください。
- 生ごみ専用袋について、一旦お買い求めいただいた袋については町で買い戻しが出来ませんので、購入の際は買いだめすることのないようお願いいたします。
- 生ごみの廃棄は、**3月25日（月）からは一般可燃ごみと一緒に廃棄**してください。
- 生ごみたい肥について、現在JA聖籠支店と聖籠地場物産館で販売していますが、3月31日（日）で販売終了となります。生ごみたい肥をご利用の場合は、3月31日（日）までにお買い求めください。なお、在庫数量に限りがありますので、お早目にお買い求めください。

■不燃物ごみについて

不燃物ごみについては、毎週1回収集をしていますが**4月1日からは不燃粗大ごみとともに月1回の収集**とさせていただきます。「ごみカレンダー」を参照のうえ、正しいごみ出しにご理解とご協力をお願いします。

■資源ごみについて

町では、ごみの資源化および減量化のため、様々な種類による分別徹底をお願いしているところです。皆様のご理解とご協力により、平成29年度は以下のとおり売却金による収入を得ることができました。

古紙、牛乳パック・・・・・・・・・・281万6920円
空缶（アルミ、スチール）・・・・・・・・121万3424円
合計403万344円の収入。

このように、皆様のご協力による資源ごみの分別徹底の取り組みが、町の財源（予算）に貢献しています。

資源ごみについては、これまでどおり町のごみ出しルールを参照のうえ決められた場所への排出について、引き続きご理解とご協力をお願いします。

■その他

- 一般可燃ごみ用町指定袋の無償配布は、これまでと同じ枚数での配布となりますのでご理解をお願いします。配布時期は、これまで同様3月と9月の2回に分けて集落区長を通じて各世帯に配布させていただきます。
- 平成31年度分の「ごみカレンダー」および「ごみの出し方辞典」については、3月中旬ころまでに集落区長へ配布させていただきます。区長から各世帯に配布されましたら、それぞれ参照のうえ正しいごみの排出についてご理解とご協力をお願いします。

お問い合わせ 役場生活環境課 環境推進係（内線281）

町政。ポスト

Q & A

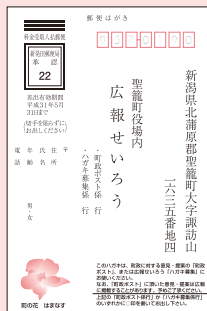

このコーナーでは、町政ポストに投稿のあった町政に対するご意見、ご質問とそれに対する回答を紹介いたします。

投稿者は年代と性別だけ表示します。

町政ポストはがきやEメールでご投稿いただいたご意見・ご質問を広報にて紹介いたします。あらかじめご了承ください。

なお、投稿者や第三者のプライバシーを害する恐れがある場合など、投稿と回答の内容によっては掲載しないこともあります。

役場総務課

広報広聴係(内線222)

保育料と児童クラブ

に関して

①子どもの保育料について

「聖籠町は保育料が無料だ」と聞いて、結婚を機に聖籠町へ移住。しかし、娘が入園となり、ふたを開けたら、午前8時30分から午後3時までが無料で、その他は延長料金がかかると知り、ショックでした。

②児童クラブについて

利用料が8000円から5000円になるのは助かりますが、できれば利用時間をもう少し延長してほしい。午後6時まででは、仕事終わりに迎えに行っても間に合いません。

(30才代・女性)

町からの回答

(担当) 子ども教育課

ご意見をいただきありがとうございます。ありがとうございました。

はじめに「子ども園(幼稚園)の保育料」についてですが、いただきましたご意見のとおり、今現在午前8時30分から午後3

時までの通常保育時間は無料で、通常保育時間を超えて保育を希望する場合や土曜、代休日および夏休みの長期休業期間中の預かり保育を利用する場合は、預かり保育料をいただいています。しかしながら、平成31年10月からの実施を目指している国の幼保無償化政策では、3歳から5歳児の通常保育料と併せて、預かり保育料についても、共働き世帯などでお子さまの保育が必要となる要件を満たせば、月1万1300円を限度に無償化される予定としています。国の幼保無償化政策が実施された場合は、町の子ども園(幼稚園)の預かり保育についても無償化となる予定ですのでお知らせいたします。

なお、給食費やおやつ代、諸経費は、今までどおり別途いただくこととなります。

次に「児童クラブの利用時間」についてですが、現在、町の児童クラブは、平日は午後1時から6時まで、土曜日ならびに学校長期休みでは午前7時30分から午後6時まで開設しております。しかし、保護者の仕事の都合上やむを得ない場合に限り児童クラブで延長利用の手続きを行っていたければ、午後7時まで延長利用が可能です。



聖籠中学校オープンスクール／『聖籠中学校の未来を語る会』

～ 聖籠中学校は、地域と共に創る学校です ～

- ◆とき
- ◆ところ
- ◆内容

3月16日(土)
聖籠中学校 体育館
【オープンスクール】

午前8時45分～11時35分(ご自由に授業を参観ください。)

【聖籠中学校の未来を語る会】会場：聖籠中学校体育館

第1部 講演会 午後1時～2時30分

講師：古田 セツ子 様
笑いヨガリーダー・認知症介護団体「春」代表・元蓮野小学校教頭
演題：「未来をつくる笑いの力」(仮)

第2部 学校運営協議会の活動について 午後2時40分～3時20分

聖籠中学校 吹奏楽部の演奏

◇申し込みは必要ありません。皆さん ふるってご来場ください。
動きやすい服装でお越しください。

主催：聖籠中学校学校運営協議会／聖籠中学校 共催：聖籠中学校PTA

聖籠中学校 ☎ 27-7080

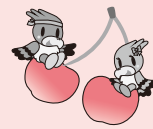

男女共同参画通信 vol.10

リプロダクティブ・ヘルス /ライツって？

～性と生殖に関する健康と権利～

1994年にカイロで開かれた国際人口・開発会議において提唱された「リプロダクティブ・ヘルス/ライツ」の概念は、いつ、何人子どもを産むか産まないかを選ぶ自由、安全で満足のいく性生活を営むことができること、安全な妊娠・出産、子どもが健康に生まれ育つことなどを、男女の権利として表したものです。

この権利の獲得は、安心して産める社会・産みたい社会を作ることに繋がります。

リプロダクティブ・ヘルス/ライツは、不妊、代理出産、性感染症、HIV/エイズ、性暴力、中絶などの生殖に関することだけでなく、思春期から更年期における健康上の問題など、生涯を通じた性と生殖に関する課題が幅広く議論されています。

町では、このリプロダクティブ・ヘルス/ライツの考え方も踏まえながら、心も体も健やかに暮らせるための支援や、誰もが安心して暮らせるためのサービスの充実に取り組みます。

☎役場総務課 総合政策係
(内線224)

平成31年度自衛官募集

防衛省では、次のとおり自衛官を募集しています。

【受付期間】3月1日～5月1日

○一般・幹部候補生

【資格】

大卒程度試験

22歳以上26歳未満の者(20

歳以上22歳未満の者は大卒

(見込含む)、修士課程修了者等

(見込含む)は28歳未満の者

院卒者試験

修士課程修了者等(見込含む)

で、20歳以上28歳未満の者

【試験期日】

1次 5月11・12日

2次 6月11～14日

3次

海 7月8～12日

空 7月13日～8月1日

○歯科・薬剤科幹部候補生

【資格】

専門の大卒(見込含む)20歳

以上30歳未満の者(薬剤科は

20歳以上28歳未満の者)

【試験期日】

1次 5月11日

2次 6月11～14日

平成31年度の採用予定数につ

きましては、決定次第、自衛官

募集ホームページなどでお知ら

せします。

☎自衛隊新発田地域事務所

☎0254・26・5619

適職を探そう!

「自分に合う仕事ってなんだろう?」「自分の得意、不得意

ってなんだろう?」職種選択に

お悩みの方を対象に、職業適性

の検査を行います。筆記検査に

より7種の能力の測定を行いま

す。後日、個別に結果のフイー

ドバックも行っています。

☎15～39歳で就業していない方

(要申込)定員10名

☎3月14日(木)

午後2時～4時

☑聖籠町立図書館 会議室

適性検査以外にも15～39歳で

就業していない方を対象に、就

職についての個別相談を行って

います。詳しくはお問い合わせ

下さい。

☑・?下地域若者

サポーステーション

☎0254・28・8735

電話受付時間 平日午前10時

～午後5時まで(第2金曜日

は休館日)

聖籠健康セミナー開催

新潟聖籠病院では「第10回聖

籠健康セミナー」を開催します。

また、相談コーナーも同時開

催します。

☎3月9日(土)午前10時～11時

(受付開始9時30分)

※相談コーナーは

午前9時30分～正午

☑新潟聖籠病院2階

リハビリテーション室

【テーマ・内容】

・講演

「上手な病院のかかりかた」

聖籠町国保診療所

所長 西野 克彦 医師

・体操

「腰痛リハビリ」

新潟聖籠病院

理学療法士 松川 学さん

【相談コーナー】

栄養・健康・お薬・介護の

専門職が対応します。お気軽

にどうぞ。

【参加費】無料

【申し込み】不要

セミナー参加者には、1階カ

フェテリア300円オフ券を差

上げます。

☑新潟聖籠病院医療相談室

☎025・256・1013



大倉 寛太 ちゃん



小見 さくら ちゃん



廣瀬 七海 ちゃん



高橋 来叶 ちゃん



飯沼 陽 ちゃん



伊藤 彌 ちゃん



諏訪 菜々実 ちゃん



曾根 つむぎ ちゃん



小野塚 唯 ちゃん



小山 縁 ちゃん



田村 虎空 ちゃん



関根 玲奈 ちゃん



横山 陽大 ちゃん



小林 真緒 ちゃん



白石 ゆい ちゃん



遠藤 涼 ちゃん

1月の乳児健診から
町の宝で〜す

元気に育ってね!
この写真は保健福祉センターで行
われている乳児健診会場で主に4カ
月健診対象乳児を撮影しています。

ミラクル
新・食は味楽来

祝★新潟開港150周年
～神戸・長崎・横浜・函館・新潟の味めぐり～

新潟は平成31年1月1日(火・祝)、開港150周年を迎えました。昨年、県内では色々なイベントが開催され、聖籠町でもマリフェスタや護衛艦の一般公開などで賑わいましたね。

開港を記念し、1月21日(月)から1月25日(金)の学校給食週間では、新潟と同時期に開港した都市、神戸・長崎・横浜・函館の郷土料理と、新潟県産の食材を使った料理が給食に登場し、はじめての味を堪能しました。

- ★神戸…ぼっかけ(牛肉とこんにゃくの煮込み)・ばち汁(そうめん汁)
- ★長崎…浦上そばろ(豚肉の入ったきんぴら)・ちゃんぽん風スープ
- ★横浜…横浜ポークカレー
- ★函館…鮭のちゃんちゃん焼き(みそ味の鮭と野菜の焼きもの)
いも団子汁(じゃがいもで作った団子の汁物)
- ★新潟…メンチカツ(県産豚)・オータムポエムのサラダ



また、いつも安心安全なおいしい食材を提供してくださっている生産者のみなさんと、こども園、小学校の子どもたちが給食を一緒に食べる「交流給食会」も行われました。

交流給食会



交流給食会を通して、生産者の方をはじめ地域の方々に支えられて給食が届けられていることを学び、感謝の気持ちでいただきました。

お問い合わせ 子ども教育課(学校給食調理場) 管理栄養士 ☎27-7730



アルビレックス新潟情報!!

「走れ!ニイガタ流儀」
2019シーズン
アルビレックス新潟始動!



▲2019シーズン新体制発表会見

1月10日(木)からアルビレックス新潟の2019シーズンが始まりました。新体制発表会見では永大輔代表取締役社長

の挨拶では、今季のスローガン「走れ!ニイガタ流儀」の発表がありました。新潟の皆様とともにJ1昇格を目指し、歴史に残る最高のシーズンとすべく、クラブ一丸となって全力で走ります。

「新しいパワーを融合させて、J1昇格に向けて一体感を持ってやっていく」と語ったのは片渕浩一郎監督。新潟のスタイルを、応援してもらえようなフットボールをデンカビッグスワンスタジアムで展開するために、チーム内での競争を活性化させてチャレンジしていく決意を、熱く力強く表明しました。

コンセプト

アグレッシブ・ハードワーク

1月16日(水)から始まった恒例の高知キャンプ。屈強なフイジカルを手にするための集中トレーニングと、ゲーム形式のトレーニングでコンセプトを熟成させるための日々が進んでいます。



▲新潟出身選手として期待がかかる平松宗選手

ます。

1月20日(日)、今シーズン初めての対外試合。四国学院大学を相手に、これまで全体で共有したことを確認するための位置づけでした。「チームメイトがボールを渡してくれた」と、攻撃でも前方向へのスプリントを繰り返して、好機に結び付けていたレオナルド選手。天性のストライカー気質を十分に発揮して、得点感覚の鋭さをアピール。新潟出身選手によるゴールの第一号を突き刺したのは、平松宗選手。それも、昨年はなかなか奪えなかったセットプレーからであったことは、大きなアピールになりました。

期待感に溢れた2019シーズンのスタート。アグレッシブ・ハードワークを体現し、J1昇格の目標を果たすためには、選手たちの100%のプレー、そしてサポーターの皆様の後押しが欠かせません。ぜひ2019シーズンもアルビレックス新潟に熱いご声援をよろしく願います!

チャレンジの一年へ!

いよいよアルビレックス新潟レディースの2019シーズンが始動!1月25日(金)には新体制発表記者会見が行われ、山



▲7年ぶりに指揮をとる奥山監督をはじめとした新体制が発表された。

本英明代表取締役社長、奥山達之ゼネラルマネージャー兼監督をはじめ、新任の佐々木友昭コーチ、新加入選手が出席しました。

今年レディースは独立事業化し、新たな一歩を踏み出しました。2012シーズン以来の指揮となる奥山監督の下、チームの悲願である「タイトル獲得」とともに、「選手一人ひとりの成長」も追い求め、チャレンジの一年に臨む決意です。

今季チームに加わった選手は、川村優理選手、瀧澤莉央選手、石淵萌実選手、松原志歩選手、加藤菜選手、武田あすみ選手、白井ひめ乃選手の7名。報道陣を前に、意気込みなどを表明しました。クラブの育成組織出身である瀧澤選手と白井選

手も、「ドリブルとスルーパスが自分の持ち味。チームのタイトル獲得に貢献できるように頑張りたい」(瀧澤選手)、「縦へのスピードを生かして、得点に絡んでいきたい」(白井選手)と力強くコメント。ルーキーマーから、ピッチで活躍しよう気合たっぷりです。

クラブスローガンは「enjoy football!」。決して平坦な道のみではありませんが、常に「楽しむ気持ち」を忘れることなく、皆様と力を合わせて前に進んでいきたいと思えます。笑顔をあふれるシーズンを、ともにつくり上げていきましょう!開幕戦は3月21日(木・祝)、デンカビッグスワンスタジアムで伊賀フットボールクラブくノ一と対戦します。最高のスタートダッシュへ。ぜひ会場に足をお運びいただき、たくさんのご声援をよろしく願います!!

3月の試合予定

〈ホームゲームのみ掲載〉

■明治安田生命J2リーグ

第3節 3月9日(土)

vs 柏レイソル

午後2時キックオフ

デンカビッグスワンスタジアム

第5節 3月23日(土)

vs アビスパ福岡

午後2時キックオフ

デンカビッグスワンスタジアム

■プレナスでしこリーグ1部

第1節 3月21日(木・祝)

vs 伊賀フットボールクラブ/ノ

午後1時キックオフ

デンカビッグスワンスタジアム

第2節 3月31日(日)

vs INAC神戸レオネッサ

午後1時キックオフ

デンカビッグスワンスタジアム

アルビと聖籠 互いに高みを目指して

1月30日(水)、アルビレックス新潟の是永大輔代表取締役社長が役場を表敬訪問されました。

西脇町長との対談では是永社長は、「現在アルビレックスには、年間約16万7000人の方が訪れている。これを30万、50万と増やしていきたい、国内外から多くの方が聖籠を訪れてくれるようにしたい」と述べられました。



JAPANサッカーカレッジ お知らせ

「JAPANサッカーカレッジ

学科紹介」

今月はまず初めに、JAPANサッカーカレッジ(以下、「JSC」)の学科紹介をしていきます。

JSCは日本で唯一のサッカーの専門学校です、現在9つの学科があり、学生達は専門性の高い授業や実習を通してサッカー業界で活躍できるスキルを身につけていきます。

具体的には、**サッカー専攻科**では整った環境の中で日々練習に励み、プロサッカーチームのアルビレックス新潟の練習に参加する選手も多くいます。

そのような選手達のフィジカルをメンテナンスするのに必要不可欠なのが、**トレーナー専攻科**。彼らは、選手が負傷した時の応急処置や、肉体のメンテナンスをし最高のパフォーマンスが発揮できるようサポートしています。

また、試合は選手だけで行うことはできません。**サッカー・スポーツビジネス科**(以下、「S

SB」)では、試合運営のノウハウを座学や実習を通して学んでいます。アルビレックス新潟のホームゲームでは各部署に分かれ、プロクラブの試合運営を肌で感じ吸収しています。学んだことは、JSCのホームゲーム運営に生かされています。

その他にも、全国の舞台でなしこリーガーを目指す**女子サッカー専攻科**、選手の身の回りのあらゆることを管理しプレーに専念できるようにマネジメントしていく**マネージャー・トレーナー科**、指導者養成インストラクターによる指導や、選手の日々のトレーニングから審判としてのスキルを学ぶ**コーチ・審判専攻科**、サッカーのより高度で総合的な能力を身につける**サッカー研究科**などがあります。

JSCにはこれらの学科がありますが、学科の枠を超え全員がひとつの目標に向かって協力し合っています。どれかひとつでも学科が欠けては試合を行うていくことはできません。ひとつのチームとして、これからも

各専門分野の知識を深め、サッカー業界に羽ばたいていけるよう協働していきます。

そして、スポーツ業界の新しい風。eスポーツともいち早く連携をとり、SBにeスポーツマネジメントコースが新設されることになりました。2020年の開設を目指し着々と準備を進めています。サッカー業界への道がまたひとつ増えること間違いなし!



【春のスポーツ体験フェスタ 2019】

参加無料

3月24日(日) 午後1時~
JAPANサッカーカレッジ

サッカー初心者
も大歓迎!!

JSC 選手お披露目会、
速く走るコツ講座、
子ども対象サッカー、
大人対象フットサル などなど...
さまざまなイベントを企画しています!! ぜひご来場ください!!

JAPANサッカー
カレッジ
学生運営 LINE@

応募は
こちらから!!





投稿するときはペンで書いてください。
(薄いものは掲載できません)
住所・名前を必ず書いてください。

(ペンネーム希望の場合は名前の横にペンネーム『○○』と書いてください)
1か月に一人1枚だけ受け付けます。



まこさん 5歳



ゴジータさん 9歳



プーさんさん 11歳

新潟開港150周年記念式典 聖籠中学校生徒会役員が未来に向けて宣言

新潟港が1月1日(火・祝)に開港150周年を迎えたことを記念した、新潟開港150周年記念式典が、1月23日(水)に新潟市内の朱鷺メッセで執り行われました。

その中で、聖籠中学校の皆さんは、冒頭、新潟東港が150年前に開港し、貿易港として発展、今ではクルーズ船も寄港するようになってきたことを紹介しました。そして、「聖籠町のみんなと一緒に観光客が楽しめるイベントを開催したり、クルーズ船で聖籠町に来る人をおもてなしたい」、「新潟東港からクルーズ船に乗って色々な国を旅して、たくさんの人と出会ってみたい」、「多くの人と聖籠の魅力を共有し、これからの聖籠町を一緒につくりたい」と、これからの新潟東港、聖籠町について力強く宣言しました。



▲聖籠中学校の皆さん(ステージ左側の1人目から4人目)

鬼はく外! 福はく内!

1月29日(火)に蓮野こども園で、2月1日(金)に蓮湯・亀代の両こども園で、節分の豆まきが行われました。

園児たちは、「泣き虫鬼」「好き嫌い鬼」「おこりんぼ鬼」など、心の中にいる鬼をやっつけるぞと気合十分!

鬼が登場すると、泣き出す子もいましたが、勇気を出して豆をまき、鬼を追い払いました。

悪い鬼に負けず、今年も一年元気に過ごしてほしいですね。



蓮湯こども園



亀代こども園



蓮野こども園

第15回 新潟教育アート展

入賞作品

第15回新潟教育アート展の入賞作品をご紹介します。(優秀賞作品は、裏表紙をご覧ください。)

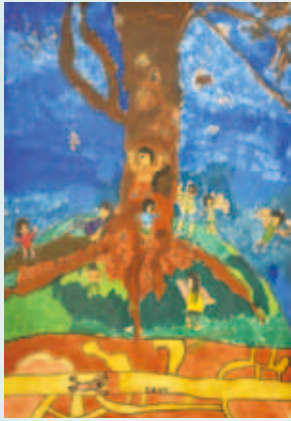

奨励賞 鍾野小学校3年
齋藤 龍^{りゅう}さん



奨励賞 鍾野小学校3年
内藤 理^り琥^くさん



奨励賞 鍾野小学校5年
本間 翔^{しょう}輝^きさん



奨励賞 山倉小学校1年
藤井 涼^{りょう}月^{げつ}さん



奨励賞 山倉小学校5年
佐藤 菜^な奈^なさん



奨励賞 山倉小学校1年
齋藤 創^{そう}介^{けい}さん

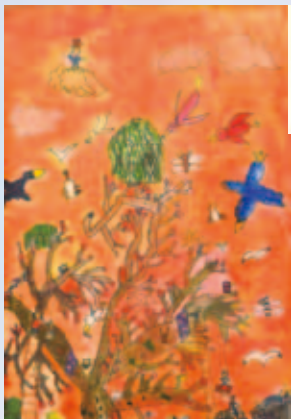

奨励賞 鍾野小学校3年
杉沢 蒼^{そう}天^{てん}さん



奨励賞 鍾野小学校4年
杉 虎^{とら}将^{まさ}さん



奨励賞 山倉小学校6年
相良 郁杜さん



奨励賞 山倉小学校2年
渡辺 暖さん

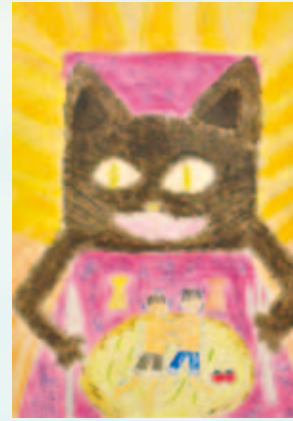

奨励賞 山倉小学校5年
池田 未来さん



奨励賞 鍾野こども園年中
山田 弦生さん



奨励賞 山倉小学校1年
宮野 湊さん



奨励賞 亀代小学校4年
渡辺 洋さん



奨励賞 鍾野こども園年少
岩瀬 涉真さん



奨励賞 鍾野こども園年長
北澤 亮さん



奨励賞 鍾野こども園年中
庭野 恵那さん



奨励賞 鍾野こども園年長
眞鍋 果穂さん



奨励賞 鍾野こども園年長
加藤 勇雅さん



奨励賞 鍾野こども園年少
渡辺 柚絆さん



奨励賞 鍾野こども園年少
山崎 結愛さん



奨励賞 鍾野こども園年長
小林 凜子さん

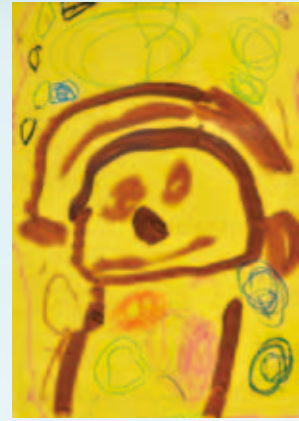

奨励賞 鍾野こども園年少
志村 守希さん



奨励賞 鍾潟こども園年中
小川 倅叶さん



奨励賞 鍾潟こども園年少
佐藤 ひまりさん



奨励賞 鍾野こども園年少
本間 凪さん



奨励賞 鍾潟こども園年中
佐藤 那樹さん



奨励賞 鍾潟こども園年長
清水 裕仁さん



奨励賞 鍾潟こども園年長
吉田 隼さん



奨励賞 鍾潟こども園年少
佐藤 千隼さん



奨励賞 鍾潟こども園年少
渡辺 風凧さん



奨励賞 鍾潟こども園年長
佐久間 海生さん



奨励賞 亀代こども園年長
高^き地^ら 煌^{さん}さん

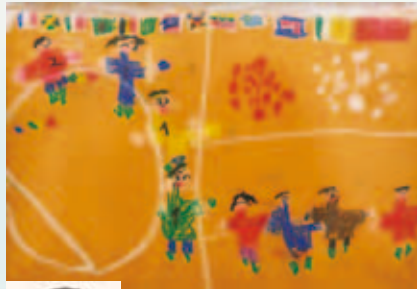

奨励賞 鍾湯こども園年長
遠^い藤^き 樹^{さん}晃^{さん}



奨励賞 鍾湯こども園年少
齋^ち藤^さ 千^{さん}咲^{さん}

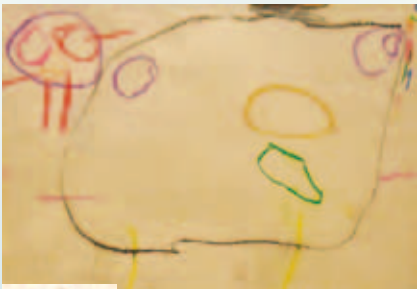

奨励賞 亀代こども園年少
高^な松^お 菜^{さん}織^{さん}



奨励賞 亀代こども園年少
吉^ふ澤^と 楓^{さん}人^{さん}



奨励賞 亀代こども園年長
高^り松^お 莉^{さん}織^{さん}



奨励賞 亀代こども園年中
小^り林^{ゅう} 龍^{さん}平^{さん}



奨励賞 亀代こども園年少
高^あ橋^さ 諒^{さん}大^{さん}

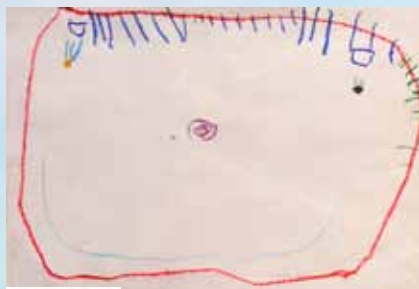

奨励賞 亀代こども園年少
鶴^は巻^{んじゅ} 絆^{さん}珠^{さん}



奨励賞 亀代こども園年中
渡^{さん}辺^{さん} さ^らさん



奨励賞 亀代こども園年少
高澤 佑心さん



奨励賞 亀代こども園年少
佐野 岳玖さん

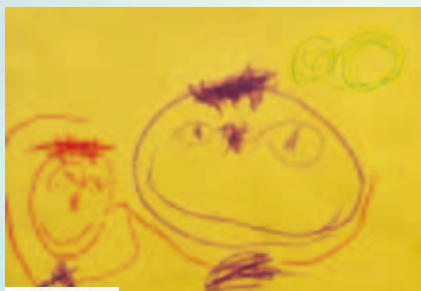

奨励賞 亀代こども園年少
長谷川 琢磨さん



奨励賞 亀代こども園年中
渡辺 陽仁さん



奨励賞 亀代こども園年長
高橋 莉理さん



奨励賞 亀代こども園年長
渡辺 真夢さん



奨励賞 亀代こども園年少
伊藤 理仁さん



優秀賞 亀代こども園
宮下 姫七さん



入選 亀代こども園
渡辺 蒼空さん



入選 亀代こども園
内山 航太さん

日本児童画振興会などが主催する「第37回全国児童画コンクール」で入賞した町の園児3名の作品をご紹介します。

第37回全国児童画 コンクール入賞作品

第15回 新潟教育アート展入賞作品

下越美術教育研究会主催の「第15回新潟教育アート展」で約2万点を超える応募の中から、平面作品部門で入賞した町の園児・児童56名の作品をご紹介します。(奨励賞の作品は、23～27ページに掲載しています。)

下越美術教育研究会

下越地方の幼稚園、小学校、中学校、高等学校、特別支援諸学校において、図画工作・美術教育に関わる教員で構成される研究会



優秀賞 鍾野小学校4年
つきの
坂上月乃さん



優秀賞 鍾野こども園年少
りさ
渡辺李紗さん



優秀賞 亀代こども園年中
すみれ
高橋堇さん



優秀賞 鍾野こども園年中
しゅうや
駒井柊也さん

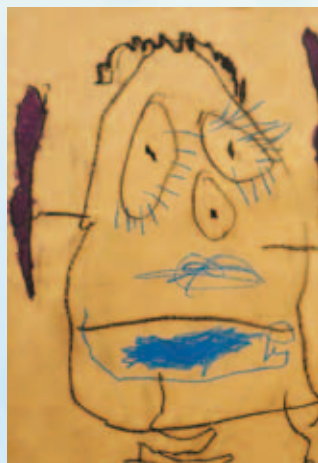

優秀賞 鍾野こども園年少
まやな
星野真柳さん



優秀賞 鍾野こども園年少
とわ
平田冬和さん



優秀賞 鍾野こども園年中
たけあき
本間健晃さん