



緑丸

百合若

はなちゃん

PUBLIC INFORMATION 聖籠町



何がとれたかな？ 網代浜海岸で地引網体験

7月15日(日)、聖籠マリンフェスタが開催されました。

地引網体験では、80cmほどのマダイやスズキなどたくさんの魚がとれ、参加者から歓声が上がりました。

(マリンフェスタの様子は裏表紙でも紹介しています。ぜひご覧ください。)

広報せいらう
2018

8 August No.505

聖籠町長選挙

8月26日(日) 投票日

投票時間は午前7時～午後8時

平成30年9月4日任期満了による聖籠町長選挙が、8月21日(火)告示、8月26日(日)投票日の日程で行われます。

今後4年間の「まちづくりの先頭に立つ代表者」を選ぶ大切な選挙です。私たち一人ひとりの一票がこれからの聖籠町の発展に影響してきます。

候補者の政策、主張を十分見極めて棄権することなく投票しましょう。

■投票所へは

投票日当日の投票できる時間は、午前7時から午後8時までです。

ご自分の行政区(集落)の投票所を確認の上、郵送された入場券を忘れずにお持ちになっておいでください。また、入場券を無くした場合でも選挙人名簿に登録されていれば投票できますので投票所で係員に申し出てください。

※亀塚集落は、集落行事により投票所が、「亀塚児童館」に変更となりますのでご注意ください。

■期日前投票

期日前投票所	開設日時
聖籠町役場 1階会議室	8月22日(水)～25日(土)の4日間 午前8時30分から午後8時まで

8月26日(日)の投票日に仕事や旅行などで投票所へ行くことができない方は、期日前投票を行ってください。なお、入場券がなくても投票はできますが、入場券が届いている場合は、ご持参ください。

■投票期間中に聖籠町に不在の方

8月22日から8月26日まで、仕事などにより聖籠町にいない方は、その滞在市町村で投票することもできます。手続きに時間を要するため、その場合は、告示日前でも構いませんので早めに町選挙管理委員会に申し出てください。

■入院、施設に入所している方

指定病院(県立新発田病院、豊栄病院など)や施設(はすがた園など)に入院・入所されている方は、その病院や施設で投票することができますので、病院、施設の係の方にお尋ねください。

■身体に障がいがある方

身体に重度の障がいがある方は、郵便による在宅投票が可能です。ただし、あらかじめ申請が必要で、障がいの程度にも要件(例:要介護5など)があり、手続きにも時間を要しますので、告示前の早い時期に町選挙管理委員会に申し出てください。

お問い合わせ 町選挙管理委員会 ☎27-2111 (内線223・226)



次第浜・汐美台集落が小型ポンプの部で優勝! 県大会出場!!



7月1日(日)、第43回三市北蒲原地区支会ポンプ操法競技会が胎内市総合体育館駐車場を会場に開催されました。この大会は、聖籠町、新発田市、阿賀野市、胎内市でそれぞれ予選会を開催し、勝ち抜いてきた強豪が集う大会です。町からは、第四分団第6班(次第浜・汐美台)が自動車ポンプの部に、第四分団第5班(次第浜・汐美台)が小型ポンプの部に出場しました。その結果、小型ポンプの部で見事1位となり、自動車ポンプの部は2位という結果になりました。1位になった第四分団第5班は、7月29日(日)、胎内市で行われる県大会に出場します。

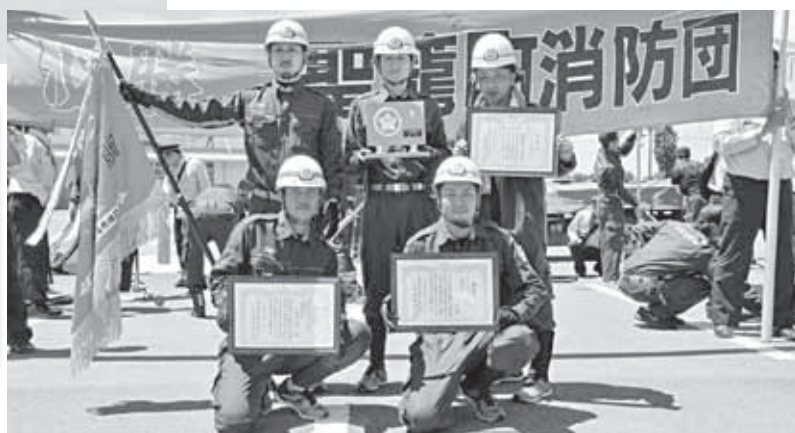

小型ポンプの部

- 1位 聖籠町
- 2位 胎内市
- 3位 新発田市
- 4位 阿賀野市

自動車ポンプの部

- 1位 新発田市
- 2位 聖籠町
- 3位 胎内市
- 4位 阿賀野市

優勝を決めた選手の皆さん→

お問い合わせ 役場生活環境課 地域安全係 (内線282)



かき氷はじめました ~ 交流館「杜」~

▶かき氷のシロップは3種類。暑い夏、冷たくいかき氷でひと休みしませんか。



交流館「杜」では、夏季限定でかき氷(100円)を販売しています。

また、軽食(ホットサンド、焼きそば、オムライス、カレー、ピラフ、パスタ、ケーキ、飲み物など)も提供しています。和室も備えていますので、靴を脱いでゆっくりとおくつろぎいただけます。

場 所 町民会館の隣(町営球場側)

利用時間 午前10時~午後5時30分
※軽食の提供は午前11時~午後5時

賞 館 午前9時~午後9時30分
(要事前の利用申請)

休 館 日 毎週月曜日(祝日の場合は翌日)および年末年始(12/29~1/3)。
ただし、かき氷、軽食の提供は毎週木曜日(祝日の場合は翌日)も休みとなります。
また、町行事などにより臨時休館となることがあります。

スタッフ一同皆さまのご来館をお待ちしています。



お問い合わせ 交流館「杜」 ☎27-2175 または 役場産業観光課 地域振興係 (内線122・131)

消費生活移動相談室開催

訪問販売で不要な商品を買ってしまったなどの消費生活に関するトラブルや借金の返済でお困りの方を対象に弁護士がお答えします。お気軽にご相談ください。相談者の秘密は守ります。

日時：9月1日（土）
午前9時～正午

場所：町民会館 第1会議室

※ 相談を希望する方は、事前に電話予約をお願いします。

予約先：聖籠町消費生活センター
☎27-1958

※ 人数に限りがありますので、早めの予約をお願いします。（人数を超えた場合は先着順とさせていただきます）

※ 相談は無料です。



通信

8月
vol.94

役場町民課
消費生活センター
☎27-1958(直通)
※来所の際は事前にお電話頂けると確実です

子どもとインターネットとの関わりは慎重に!

ネットゲームは間違った遊び方をするとたくさんの危険があります。ルールを決めてケータイ、パソコンを安全に使いましょう。

- ① 時間を決めその時間内で使う約束をする。
- ② 知らない電話番号やメールは無視する。
- ③ チェーンメールは無視する。
- ④ 名前、電話番号、学校名など個人情報にはむやみに書き込まない。



●子どもがケータイやパソコンを使うときのルールを子どもと一緒に決め、それを守るように話し合ひましょう。特にケータイは親の目の届かないところで使うこともできます。フィルタリング(有害アクセス制限サービス)や迷惑メール防止の設定をすれば、有害な情報を含むサイトへのアクセスを制限することができます。

●子どもがケータイやパソコンで困ったことになったら、すぐに親や先生など周りの大人に相談するように話しておきましょう。トラブルにあったら消費生活センターに相談してください。

“架空請求”

心当たりのない請求は無視!

町内でも多くの相談が寄せられています。心当たりのない不審な請求のハガキやメールは架空請求です。絶対相手に連絡してはいけません。対処に迷ったら、消費生活センターにお問い合わせください。

消費料金に関する訴訟最終告知のお知らせ
この度、ご連絡しましたのは、貴方の利用されている契約会社、もしくは派遣会社側から契約不履行による民事訴訟として、訴状が提出されました事をご通知致します。
管理番号(わ)339 裁判取り下げ最終期日を過ぎて訴状を開始させていただきます。原告側の主張が全面的に受理され、執行停止命令の下、給与差し押さえ及び財産、不動産の差し押さえを強制的に執行させていただきますので、裁判所執行官による執行財産の交付をご承知いただきますようお願い致します。
裁判取り下げなどご相談に関しましては、当期にて承っておりますので、お気軽にお問い合わせ下さい。尚、審判での過渡となりますので、プライバシー保護の為、ご本人様からご連絡いただきます様、お願い申し上げます。
※取り下げ最終期日 平成30年9月1日
法務省管轄支店 訴訟センター
東京都千代田区有明3丁目1番1号
取り下げ案のお問い合わせ窓口 03-5533-1111
受付時間 9:00~20:00(日、祝日を除く)



6月相談受付情報

件数	主な相談内容
19件	架空請求ハガキ (12) 架空請求メール (2) 化粧品 (2)、健康食品、 月刊雑誌、出会い系サイト

安全運転・チャレンジ100

100日間無事故・無違反でチームで50万円分(予定)の旅行券や温泉宿泊券などが当たる!

ドライバー5人1組が100日間無事故・無違反を目指す「安全運転・チャレンジ100」が始まります。期間中に無事故・無違反のチームは抽選で50万円分(予定)の旅行券や温泉宿泊券などが当たります!!

チャレンジ期間:

9月23日(日)～12月31日(月)

募集期間: 7月1日(日)～8月31日(金)

参加費: 1チーム 1000円

申し込み: 役場生活環境課に申込書があります。

必要事項を記入し、郵便局でお申し込みください。



今日も一日交通安全

交通安全に関することは

役場生活環境課

☎27-2111(内線284)

蓮野・蓮潟・亀代こども園の親子交通安全教室

5月、6月は各こども園3・4・5歳園児の親子交通安全教室を愛児会役員の協力のもとで行いました。ご協力ありがとうございました。

◎保護者への講話や体験

5歳児保護者…発煙筒使用の体験

4歳児保護者…豆腐使用で自転車ヘルメット着用の効果実験

3歳児保護者…シートベルト・チャイルドシート未着用の体験

また、親子教室では、飛び出しの怖さを知ってもらうためダミー人形による実験や信号の見方、安全な道路の渡り方の指導を行いました。これからも可愛い子ども達の命を守るため、常に大人が手本となり、声を掛けあって交通ルールを守りましょう。



シートベルト・チャイルドシート不着用体験

指導員隊長・・・「抱っこしていると危ないよね。」

1. 止まる
2. 見る(右、左、右)
3. 見せる(手をあげる)



園長先生からの挨拶(お願い)



愛児会役員による横断歩道の渡り方の手本



親子で横断歩道の渡り方

各小学校で交通安全教室

6月22日(金)蓮野小学校、7月11日(水)亀代小学校において、新発田警察署の方から講話をいただき、町交通安全指導員は、交通安全ゲームや自転車とスケボーでの飛び出しの怖さを呼びかける寸劇を行いました。

また、自転車に乗る時は、必ずヘルメットを着用する重要性を児童に呼びかけました。

8月31日(金)には山倉小学校でも交通安全教室を予定しております。



交通安全ゲーム(信号の並びは・・・)



飛び出しによる自転車とスケボーの事故再現



町の交通事故発生状況

年	区分	6月			1月～6月(累計)		
		発生件数	死者数	傷者	発生件数	死者数	傷者
平成30年		2	0	3	15	0	22
平成29年		1	0	1	11	1	11
	増減	+1	0	+2	+4	-1	+11

ふるさと応援寄附金の使い道をお知らせします

<p>ふるさと防災支援</p> <p>112万円</p> <p>↓</p> <p>防災用備品購入費 112万円</p>	<p>ふるさと子育て支援</p> <p>849万円</p> <p>↓</p> <p>妊婦・乳幼児健診 業務委託料 849万円</p>	<p>ふるさと教育支援</p> <p>162万円</p> <p>↓</p> <p>そだちの家運営事業 50万円 育英生貸付金 112万円</p>	<p>(表の見方) 寄附の使途項目</p> <p>平成29年1月～12月末 までの寄附金額</p> <p>↓</p> <p>充当事業(使い道) 充当金額</p>
<p>ふるさと環境支援</p> <p>204万円</p> <p>↓</p> <p>環境美化ネットせいろ 補助金 204万円</p>	<p>ふるさとスポーツ ・文化振興支援</p> <p>50万円</p> <p>↓</p> <p>スポーツ振興業務委託料 50万円</p>	<p>ふるさと農業 ・商工業支援</p> <p>240万円</p> <p>↓</p> <p>農林水産振興事業補助金 (町単事業分) 240万円</p>	<p>ふるさと高齢者 ・障がい者支援</p> <p>137万円</p> <p>↓</p> <p>おむつ給付事業扶助費 137万円</p>
<p>合計 2430万1473円</p> <p>皆さまからいただいたご寄附は大切に活用させていただきます。 たくさんの応援ありがとうございました!</p> 	<p>町制施行40周年記念 ふるさと応援</p> <p>55万1473円</p> <p>↓</p> <p>町制施行40周年特別企画 聖籠夏まつり大花火大会 三尺玉打ち上げ事業費 55万1473円 <small>※平成29年度充当済み</small></p>	<p>ふるさと応援</p> <p>495万円</p> <p>↓</p> <p>ふるさと納税返礼品 発送等業務委託料 495万円</p>	<p>ふるさと地域振興支援</p> <p>126万円</p> <p>↓</p> <p>公会堂改修等工事費 補助金 126万円</p>

平成29年12月末までのご寄附は平成30年度の事業に、平成30年1月から3月までのご寄附は平成31年度の事業に活用させていただきます。

お問い合わせ 役場総務課 総合政策係 (内線222)



6月26日(火) 敬和学園大学の藤本晃嗣先生を講師にお招きし、「行政職員として気を付けたいジェンダーの課題」をテーマに、町職員を対象とした研修を実施しました。

「ジェンダー」とは、性別に基づく男女の固定的な役割分担の価値観のことです。

「男性は外で働くもの」「家事、育児は女性の仕事」と周りにから言われたことはありませんか？



男女共同参画通信 Vol.3 ジェンダーってなに？

こうした固定的な価値観は、その人の個性や能力の発揮を妨げる恐れがあり、社会が個人に押し付けるものであってはならないものです。

今回の研修では、子ども向けアニメを素材に、「男の子にはカッコいい戦隊モノ」「女の子にはキラキラかわいいモノ」という価値観の植え付けが、幼少期から行われているという問題に触れ、ジェンダーが私たちの身近に存在する問題であることを学びました。

「男だから」「女だから」という二分論だけでなく、一人ひとりが互いを認め合い、自分らしく生きられる社会の形成を目指して、これからも男女共同参画、男女平等の視点に立った行政サービスを提供できるように、町職員一同努めて参ります。

町の動向

このコーナーでは、役場各課の主な業務、各種委員会の活動などを町民の皆さんにお知らせします。
掲載内容についての、ご意見・ご質問などがありましたら、担当課または総務課広報担当まで電話か町政ポストのハガキでお寄せください。

町民課

6月12日(火)

平成30年度

第1回聖籠町国民健康保険

運営協議会開催

聖籠町国民健康保険運営協議会は、国民健康保険に関する予算や運営について、有識者や町民の意見を十分に反映しながら適切に行われることを目的に調査や審議を実施しています。

今回の協議会では、次の事項について審議を行いました。

- ・ 聖籠町国民健康保険条例の一部改正(専決処分)について

平成30年度聖籠町国民健康保険特別会計補正予算(第1号)

(案)について

平成30年度聖籠町国民健康保険事業計画について

農業委員会

6月25日(月)

農業委員会第23期

第28回総会開催

- ・ 農地法第5条の規定による許可申請について・・・1件
- ・ 農用地利用集積計画による(利用権設定) 申出審査について・・・1件
- ・ 農用地利用集積計画による(利用権設定) 農地中間管理権(利用権設定) 農地中間管理権申出審査について・・・2件
- 以上3項目が審議され、議決承認されました。

なお、総会の議事録は農業委員会事務局で閲覧できます。

お詫び

広報せいらう平成30年7月号3ページに掲載した「小学校運動会」の中で次のとおり誤りがありました。

○蓮野小学校

赤組応援団長

【正】渡辺 新あらた

【誤】渡辺 新太あらた

訂正してお詫び申し上げます。



豪雨災害義援金を募集

7月に発生した各地での豪雨災害の被災者支援のため、下記のとおり義援金を受け付けています。ご協力をお願いします。

■募金箱設置場所

役場1階、町民会館、町立図書館、町保健福祉センター

■ゆうちょ銀行窓口・郵便局窓口から募金する場合

- ・ **日本赤十字社** ゆうちょ銀行・郵便局
口座番号 00130-8-635289 口座名義 平成30年7月豪雨災害義援金
- ・ **共同募金会** ゆうちょ銀行・郵便局
口座番号 00180-7-634691 口座名義 中央共同募金会平成30年7月豪雨災害義援金

■受付期間 9月28日(金)まで

☑保健福祉課(町保健福祉センター内)

☎27-6511
聖籠町社会福祉協議会
☎28-7110

8月は町県民税、国民健康保険税、介護保険料、後期高齢者医療保険料の納付月です

8月は第2期町県民税、第2期国民健康保険税、第4期介護保険料、第2期後期高齢者医療保険料の納付月(納期限は8月31日)です。納期限後に納付した場合は、督促手数料や延滞金が加算されることがありますので、必ず納期限日までの納付をお願いします。

納付には確実に納め忘れのない口座振替をお勧めします。お申し込み手続きは通帳、届出印をご持参のうえ、町指定の金融機関および郵便局の窓口で行ってください。
※手続きした月の翌月末の納期到来分からの口座振替になります。

☑役場税務財政課 税務係(内線143)
役場町民課 保険係 国保(内線117)
介護(内線116)
後期(内線115)

診療所で胃カメラを再開します！ 火・水曜 午前8時30分～9時

胃カメラ（上部消化管内視鏡）を再開します。すでに緊急性の高い方を対象に7月から再開していましたが、正式には9月から再開します。詳しくは診療所までお問い合わせ下さい。

診療所には“NBI”という粘膜の微細な表面構造や毛細血管をくっきりと写し出す機能を持った内視鏡があります。食道・咽頭・喉頭癌の発見、また早期胃癌の診断に役立ちます。

お気軽にお問い合わせ下さい!!



☒聖籠町国民健康保険診療所 ☎27-1234

海水浴場開設中 海水浴は指定された遊泳区域で！

町では、網代浜と次第浜の両海岸で、8月16日（木）まで海水浴場を開設しています。必ず指定された遊泳区域で泳ぎましょう。

指定の場所以外では、**離岸流**が発生しやすく、潮の流れが速く、急に深くなるなど危険ですので絶対に遊泳しないでください。

なお、海水浴場には、連絡員を配置していますので、連絡員の指示に従って遊泳してください。



▲7月14日（土）、海水浴場開設に先立ち、関係者による安全祈願祭が行われ、海水浴での無事故を祈願しました。

☒役場産業観光課 地域振興係（内線123）

網代浜海水浴場連絡所 ☎27-4703

次第浜海水浴場連絡所 ☎27-2957



8月お知らせは
お休みします

町長の動向（主なものを抜粋）
8月
3日 新潟下越地区国道事業促進協議会総会
4、5日 聖籠夏まつり
6日 これからの新潟の道づくりを考える意見交換会
7日 にいがた拠点化・活性化検討会議第2回合同部会
8日 阿賀北首長会
15日 聖籠町成人式
30日 町村会役員会

INFORMATION

お知らせ

お問い合わせ先

聖籠町役場 ☎27-2111
町民会館 ☎27-2121
図書館 ☎27-6166
保健福祉課(町保健福祉センター内)
☎27-6511
上下水道課(上水道管理棟)
☎27-5141
診療所 ☎27-1234

INFORMATION

8月の行事

《相談事業》

ところ 役場1階 会議室

◆行政相談

14日(火)午前10時～11時30分

☒役場総務課(内線228)

ところ 結いハート聖籠

◆心配ごと相談

15日(水)午後1時～4時

☒聖籠町社会福祉協議会

☎27-6767

《保健福祉事業》

ところ 町保健福祉センター

◆乳幼児健康診査

○1歳2か月児歯科健診

6日(月)午後1時15分～

○3歳6か月児歯科健診

7日(火)午後1時30分～

○1歳6か月児健診

23日(木)午後1時～

○乳児健診

24日(金)午後1時～

◆学級

○マタニティ教室

7日(火)午後1時～

☒保健福祉課

(町保健福祉センター内)

☎27-6511

6月の届出

げんきなよい子

出生

赤ちゃん	保護者	行政区
笑美莉ちゃん	(森田 修啓)	二本松
悠ちゃん	(鈴木 航)	網代浜
想ちゃん	(渡辺 真吾)	網代浜
明日菜ちゃん	(相馬 郁)	真野
茉帆ちゃん	(下條 友太)	別條
風花ちゃん	(高田 勇貴)	山大夫
明咲日ちゃん	(高橋 俊貴)	山大夫
海信ちゃん	(手島 信幸)	網代浜
知奈ちゃん	(嶋村 幸三)	亀塚
丈太ちゃん	(池田 亮)	甚兵衛橋
修翔ちゃん	(金子 慎)	山大夫

幸せ多い人生を

婚姻

新郎・新婦	行政区
野村 貴紀さん	亀塚
(浜松) 知恵美さん	
平野 敬幸さん	次第浜
(山口) 夏子さん	
渡辺 聖さん	山倉
(八百枝) 薫さん	

ごめいふくをお祈りします

死亡

氏名	年齢	行政区
渋谷 俊さん	(86歳)	蓮野
横山 栄太さん	(82歳)	大夫興野
高橋 スイ子さん	(90歳)	網代浜
青山 甚四郎さん	(86歳)	ひばりが丘
川上 きよ子さん	(50歳)	次第浜
志賀 ミヨさん	(97歳)	次第浜

(注1) 町役場へ届出を提出された方で届出の際にご承諾の押印をいただいた方のみ掲載しております。
 (注2) 略した文字で掲載しております。戸籍の氏名と異なることがあります。ご了承ください。

平成31年度こども園(幼稚園)および 保育園新入園児募集受付期間のお知らせ

来年度の新入園児募集申込については下記の期間で受け付けます。
 入園を希望される乳幼児の保護者は期日までにお申し込みください。

幼稚園と保育園で申込受付期間が異なりますのでご注意ください。

○こども園(幼稚園) …蓮野こども園、蓮漣こども園、亀代こども園

対象年齢(3歳児～5歳児) …平成25年4月2日～平成28年4月1日までに生まれた幼児

申込受付期間 ……9月3日(月)～28日(金)

※申込方法などの詳細については広報9月号にて掲載予定です。

○保育園…聖籠こども園、聖籠はじめ保育園、まごころ保育園せいろう、まごころ保育園ひがしこう

対象年齢(生後2か月～2歳児) …平成28年4月2日以降に生まれた乳幼児

申込受付期間 ……10月1日(月)～31日(水)

※申込方法などの詳細については広報10月号にて掲載予定です。

子ども教育課 こども園(幼稚園)に関すること 内線305 保育園に関すること 内線306



診療所長

休診のお知らせ

聖籠町国民健康保険診療所

8月3日(金)

8月13日(月)

8月14日(火)

休診とさせていただきます。
 よろしくお祈りします。

入札結果

入札日 6月5日～25日

件名	場所	契約額(円)	業者名	納入完了日又は工事(委託)期間最終日	入札方法
1 庁舎高架水槽改修工事	聖籠町大字諏訪山地区内	7,344,000	㈱聖籠第一設備	8月10日	指名競争入札
2 道路区画線設置工事	聖籠町内一円	5,702,400	新交ロード㈱	7月30日	指名競争入札
3 町民会館体育館屋根棟笠木取替修繕工事	聖籠町大字諏訪山1280番地	3,348,000	曾根建㈱	8月23日	指名競争入札
4 トレーニングルーム(チェスト・プレス等)機器借上	聖籠町町民会館(トレーニングルーム内)	3,175,200	日立キャピタル㈱	平成37年10月31日	指名競争入札
5 聖籠中学校線外街路灯修繕工事	聖籠町大字諏訪山地区内	1,436,400	(有)市川電業	9月19日	指名競争入札
6 加治川堤根維持管理業務委託	聖籠町大字真野・道賀新田地区内	1,814,400	㈱聖路総合	10月31日	指名競争入札
7 新発田川等草刈業務委託	聖籠町大字山倉～藤寄地区内	7,452,000	曾根建㈱	9月28日	指名競争入札
8 学校給食調理場外壁改修工事	聖籠町大字諏訪山地区内	22,140,000	(有)岩村組 聖籠支店	9月9日	指名競争入札(総合評価)

介護保険サービスを利用している皆さまへ

介護保険負担割合証の更新について

◎ 8月1日から負担割合証が変わります（新しい負担割合証は **オレンジ色** です。）

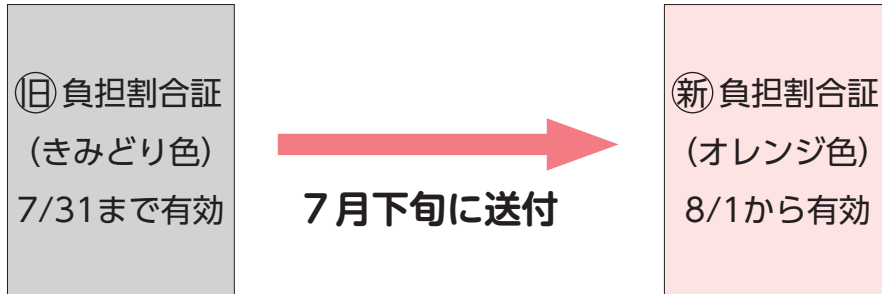

介護保険または、総合事業の対象者として認定されている方に届いている介護保険負担割合証は、7月31日で有効期限が切れます。8月1日からは新しい負担割合証をお使いください。（申請手続きは不要です。）

新しい負担割合証は、7月下旬にお送りしました。8月になっても負担割合証が届かなかった、負担割合証の記載事項に誤りがあったときは、要介護（支援）認定を受けている方は役場町民課保険係まで、総合事業を利用している方は保健福祉課（町保健福祉センター内）福祉係までご連絡ください。

◎介護保険サービス利用費の 利用者負担の割合について

7月下旬にお送りする **オレンジ色** の負担割合証に記載されている利用者の負担割合（**1割、2割または3割**）は、介護サービス利用費のうち自己負担となる割合です。

この割合は、介護サービスの利用者の所得および利用者の属する世帯の課税状況に基づいて判定されます。

ただし、年度途中で負担割合が変更となる場合は、役場から変更後の負担割合が記載された割合証を送付しますので、そちらをご使用ください（変更前のものは返却をお願いします）。

介護保険負担割合証				
交付年月日 年 月 日				
被 住 所 フリガナ 氏 名 者	番 号			
	住 所			
	氏 名			
	生年月日	明治・大正・昭和 年 月 日	女	
利用者負担	適 用 期 間			
割	開始年月日	平成 年 月 日	終了年月日	平成 年 月 日
割	開始年月日	平成 年 月 日	終了年月日	平成 年 月 日
保 険 者 番 号 並 び に 保 険 者 の 名 称 及 び 印				

今回の負担割合
になります。

介護保険における自己負担割合の変更について

◎平成 30 年 8 月から、2 割負担の方のうち、特に所得の高い 65 歳以上の方は介護サービスの利用者負担割合が 3 割となります。判定基準は下記のとおりです。

1 割負担の方

- (1) 40 ～ 64 歳の方
- (2) 生活保護を受給している方
- (3) 住民税非課税世帯の方
- (4) 本人の合計所得金額が 160 万円未満の方
- (5) 本人の合計所得金額が 160 万円以上であるが、年金収入 + その他の合計所得金額の合計額が、単身世帯で 280 万円未満、または 2 人以上世帯で 346 万円未満の方

2 割負担の方

- (1) 本人の合計所得金額が 160 万円以上 220 万円未満の方
→ただし、1 割負担の該当となる場合もあります（上記 1(5)参照）
- (2) 本人の合計所得金額が 220 万円以上であるが、年金収入 + その他の合計所得金額の合計額が、単身世帯で 340 万円未満、または 463 万円未満の方

3 割負担の方（平成 30 年 8 月から新設）

- (1) 本人の合計所得金額が 220 万円以上の方
→ただし、1 割負担・2 割負担となる場合もあります（上記 1(5)および 2(2)参照）

※ 平成 30 年 4 月からの制度改正により、上記「本人の合計所得金額」および「その他の合計所得金額」は、下記の計算により算出されます。

- ① 「本人の合計所得金額」
→ 「合計所得金額」－「長期譲渡所得および短期譲渡所得に係る特別控除額」
- ② 「その他の合計所得金額」
→ 「合計所得金額」－「長期譲渡所得および短期譲渡所得に係る特別控除額」
－「年金収入に係る所得額」

お問い合わせ

要介護（支援）認定を受けている場合
総合事業を利用している場合

役場町民課保険係（内線 116）
保健福祉課（町保健福祉センター内）
福祉係 ☎27-6511

乳がん検診が始まります!



予約制

8月20日から乳がん検診が始まります。
すでにお申し込みいただいている方には7月中旬に案内を郵送しています。

日 程	受付時間
8月20・21日	【午後のみ】 午後1時～2時
8月27・28日	【午前・午後】 午前9時～10時 午後1時～2時
8月31日・9月3・4・7日	【午後のみ】 午後1時～2時
9月9日(日曜検診)	【午前のみ】 午前9時～10時
会 場	町保健福祉センター
対 象	40歳以上の女性(ただし、昨年度受診していない方)
内 容: マンモグラフィ	40～49歳:2方向 50歳～:1方向
料 金	1000円(ただし、70歳以上の方、各種手帳をお持ちの方、生活保護世帯の方は無料)

※乳がん検診は完全予約制です。

※当日の受診者数により、待ち時間が長くなる日もあります、時間に余裕をもってお越しください。

※新たにお申し込みされる方は、必ず8月初旬までに下記へご連絡ください。

いつもの暮らしに、
受診で早期発見!
がん検診を。

●子宮頸がん検診●

施設検診は12月末まで受けられますが、お早めに受診ください。



町の胸部レントゲン検診を受診された方へ

平成30年5月8日～18日に実施した胸部レントゲン検診の結果、
異常のあった方にはご連絡しました。

連絡のなかった方は異常ありませんでしたので、お知らせします。

お問い合わせ 保健福祉課(町保健福祉センター内) 保健衛生係 ☎27-6511



(中越沖地震：平成19年7月16日発生、新潟県柏崎市内)

起きてからでは遅い。あなたのお住まい、耐震化大丈夫？

思い立ったらすぐ行動！
耐震診断費は**無料**です！

町では、木造住宅の耐震診断（地震に耐えられるか診断する）や耐震改修に要する費用の一部を補助しています。

診断は、町が委託した（社）新潟県建築士会北蒲原支部に登録された診断士が行います。耐震診断は人間にたとえると健康診断に当たるものです。安全・安心な生活を築くため、ぜひこの機会に耐震診断を受けてみませんか。

また、聖籠町木造住宅耐震診断支援事業を受けた木造住宅で、耐震診断の結果、耐震性が低いと判断された住宅に対し、耐震設計費・耐震改修工事費への一部補助も行っています。

	ステップ1 耐震診断	ステップ2 耐震設計	ステップ3 耐震改修
対象となるもの	<p>■建築物（次のすべてに該当）</p> <p>①昭和56年5月31日以前に、町内で建築、または工事に着手した木造住宅</p> <p>②一戸建ての住宅であること（店舗や事務所などを兼ねた住宅の場合は、延べ床面積の半分以上が住宅部分のものに限る）</p> <p>③地階を有しない地上2階建て以下の住宅であること</p> <p>④国土交通大臣などから特別な認定を受けた工法によって建築された住宅でないこと</p> <p>■対象者</p> <p>町内に住所を有し、かつ、補助の対象となる建築物を所有する方で町税等を完納している方</p>	<p>左の聖籠町木造住宅耐震診断支援事業を受け、かつ、診断評点が1.0未満の建築物</p>	<p>左の聖籠町耐震設計事業を受けた建築物</p>
受付期間 (予算額に達した時点で受付終了とします)	第2回：8月17日（金）～24日（金）		毎年4月から12月末日まで（年度内に耐震改修事業が完了し、かつ、関係書類の提出が可能な場合は、この限りではありません。）
申請者負担額、または町補助額	●申請者負担額 無料	●町補助額 耐震設計に係る費用の1/2以内(上限10万円)	●町補助額 耐震改修に係る経費のうち上限65万円
必要な書類	<p>①耐震診断士派遣申請書（※）</p> <p>②建築年次および建物の延べ床面積が判断できる書類の写し（登記簿謄本、建築確認済証・検査済証、課税証明書など）</p> <p>③申請者の町税の納税証明書（前年度分）</p>	<p>①補助金交付申請書（※）</p> <p>②耐震診断報告書の写し（耐震診断の成果品です。）</p> <p>③耐震設計に要する費用の見積書（耐震診断士より発行されます。）</p>	<p>①補助金交付申請書（※）</p> <p>②耐震改修計画書の写（耐震設計で作成されます。）</p> <p>③耐震改修に要する費用の見積書（耐震設計で作成されます。）</p>

※補助金交付申請書は、ふるさと整備課にあるほか、町ホームページからダウンロードできます。

お申し込み・お問い合わせ 役場ふるさと整備課（内線235）

ビーチクリーン& 地引網開催

海のにぎわい館では、ビーチクリーンと地引網を開催します。皆様の参加をお待ちしています。

8月12日(日)

午前6時30分～9時30分頃

(受付 午前6時～網代浜海岸)

※予備日なし

聖籠海岸

定員 100人

(定員になり次第締切)

参加資格 小学生以上

※小学生は保護者の引率が必ずです。

参加費 無料

申込期間

8月1日(水)～10日(金)

※定員になり次第締切

海のにぎわい館

27・1103

綺麗なお花を 咲かせませんか

NPO法人環境美化ネットワークでは、より綺麗な花の育て方を学んでいただき、地域や家庭で楽しんでいただくために今年も「花と緑の講習会」を開催します。

秋に植栽する花や球根などについて育て方などプロの視点からお話ししていただきます。

また、家庭で育てている、育ててみたい花について質問して

みたい方も大歓迎です。

これからお花を植えてみようと考えている方、すでにお花を育てているけどもっと綺麗に咲かせたい方など、ぜひご参加ください。

講師紹介

齋藤 齊氏

花苗生産農家として「花の

企画社にいがた支部」にて花

苗の栽培・管理を行っています。

9月29日(土)

午前10時～正午頃

海のにぎわい館 大会議室

定員 先着25名

申込方法

事務局まで電話、メールなどで直接、お申し込みください。

参加費 無料

申込締切 9月19日(水)

NPO法人環境美化ネット

トせいろろ事務局(結いハ

ート聖籠1階)

20・8047

メール kanukyoubika-seiro

@sage.ocn.ne.jp

ホームページ

http://kanukyoubika-net-

seiro.jimdo.com/

「適職を探そう!」 一般職業適性検査 を実施します

「自分に合う仕事ってなんだろう?」「自分の得意、不得意ってなんだろう?」「職種選択に

お悩みの方を対象に、職業適性の検査を行います。筆記検査により7種の能力の測定を行います。後日、個別に結果のフィードバックも行っていきます。

15～39歳で就業していない方(要申込) 定員10名

8月28日(火)

午後2時～4時

聖籠町立図書館 会議室

適性検査以外にも15～39歳で

就業していない方を対象に、就

職についての個別相談を行って

います。詳しくはお問い合わせ

下さい。

下越地域若者

サポートステーション

0254・28・8735

電話受付時間

平日午前10時～午後5時まで

(第2金曜日は休館日)

全国一斉 「子どもの人権110番」 強化週間について

新潟地方労務局および新潟県人権擁護委員連合会では、本年8月29日(水)から9月4日(火)までを「子どもの人権110番」強化週間として、法務局職員または人権擁護委員が子どもの人権に関する電話相談を受け付けま

す。次のとおり、土曜・日曜も相談に応じますので、ご利用ください。

相談内容

いじめ・体罰・虐待など広く子どもの人権に関すること

相談時間
8月29日(水)～31日(金)
9月3日(月)・4日(火)
午前8時30分～午後7時
9月1日(土)・2日(日)
午前10時～午後5時

0120・007・110

(全国共通・フリーダイヤル)

消費税軽減税率制度 説明会

消費税の確定申告をされる方

8月22日(水)

①午前10時～11時

②午後2時～3時

9月21日(金)

①午前10時～11時

②午後2時～3時

新発田税務署 第1会議室

新発田市諏訪町1・12・24

定員 各40名

いずれも席に限りがありますので、事前にお電話でのご予約をお願いします。また、申し込み状況などにより、ご希望に添えない可能性がありますので予めご了承ください。

説明会終了後、簡単なアンケートを実施しますので、筆記用具をご持参ください。

新発田税務署 法人課税部門

0254・22・3161

※音声案内が流れましたら

「2」を選択してください。

個人事業税の納税はお早めに

納期限
第1期 8月31日(金)
第2期 11月30日(金)

納税方法

8月9日ころに納税通知書を送付します。最寄りの金融機関・郵便局・地域振興局県税務で収めてください。

座振替

預金口座のある金融機関で申し込みをすると、次のとおり口座振替が開始されます。

今年の7月～9月に申し込みをした場合

↓今年の第2期分から

・今年の10月～来年6月に申し込みをした場合

↓来年の第1期分から

新発田地域振興局 県税課

0254・26・9024

最大99万円 ふるさと越後の家 づくり事業

新潟県では県産木材の利用拡大を促すため、一般住宅の建設を支援しています。新築・リフォームを検討中の方はお問い合わせください。

新発田地域振興局 林業振興課

0250・24・8326

国税庁経験者採用試験

国税局や税務署において、税のスペシャリストとして働く職員（国家公務員）を募集します。

受験資格

平成30年4月1日において、大学など（短期大学を除く。）を卒業した日または大学院の課程等を修了した日のうち最も古い日から起算して8年を経過した者

申込方法など

原則インターネット申し込み
○次のアドレスへアクセスし、説明に従って入力
<http://www.jinji-shiken.go.jp/juken.html>

○受付期間

8月3日（金）午前9時
～8月21日（火）[受信有効]

■試験日

第1次試験日 9月30日（日）
第2次試験日 11月3日（土）、
4日（日）、10日（土）ま
たは11日（日）で指定する
1日
第3次試験日
12月上旬で指定する1日

■お問い合わせ

○インターネット申し込みに関すること
人事院人材局試験課
☎03-3581-5311
(内線23030)

午前9時から午後5時

（土・日曜日および祝日などの休日は除く。）

○右記以外に関すること

関東信越国税局人事第二課
試験係

☎048-600-3111
(内線2097)

午前8時30分から午後5時
（土・日曜日および祝日などの休日は除く。）

警察官大募集！

新潟県警では、警察官採用9月試験を次のとおり実施します。

■試験種別

・警察官A採用試験（大卒者）
1 昭和63年4月2日以降に生まれた方で、大学を卒業した方、または、平成31年3月31日までに卒業見込みの方
2 県人事委員会が1と同等と認める方
・警察官B採用試験（大卒者以外）

昭和63年4月2日から平成13年4月1日までに生まれた方で警察官Aの受験資格に該当しない方
申込方法、受験資格など詳しくは新潟県警ホームページをご覧ください。新発田警察署までお問い合わせください。

☎0254-23-0110

■新発田警察署 警務課警務係

☎0254-23-0110

♡婚活イベント情報♡ 恋してガレット♡ あなたに酔いたいサンブリア

♡聖籠町・新発田市・胎内市定住自立圏事業♡
♡ソナルだけ♡

素敵な初秋の午後を過ごしませんか？

胎内市の米粉やたくさん地の産食材を使ったガレットと聖籠町のぶどうを使ったサンブリア風ドリンクをチームに分かれてクッキング♪その後はおしゃべりしながら作った料理を味わいます！



※写真はイメージです。

概ね25～40歳の独身の方

☎9月30日（日）

午後0時30分～4時

☐イクネスしばた

2F キッチンスタジオ、多目的室2

■参加費 2000円

■定員 男女各12名（抽選。ただし、新発田市、胎内市、聖籠町在住の新規申込者を優先します。）

■持ち物 運転免許証など本人確認ができるもの

■申込期間 8月1日（水）～9月13日（木）

■申込方法 (株)アイリンクス（ムループ事務局）ホームページまたは同事務局（☎0254-290-7606、午前9時～午後6時）に電話でお申し込みください。

男性参加者事前説明会

専門のアドバイザーによるコミュニケーションの基本講義や模擬練習など

☎9月20日（木）

午後7時～8時30分

☐新発田市地域交流センター

☎新発田市みらい創造課

定住促進・婚活応援室

☎0254-28-9531

♡ハートマッチにいがた in 新発田

☎9月2日（日）

午前10時～午後5時

☐イクネス新発田

☐県のマッチングシステムを活用し、1対1の出会いをサポートします。当日は会員登録とお相手情報の閲覧ができます。

☐・☒にいがた出会い

サポートセンター

☎025-384-4151



ハートマッチにいがたホームページ

同時開催

♡恋かふえ in 新発田

☐「結婚や婚活について気軽に相談できるカフェ」をコンセプトに無料相談会を開催します。結婚をお考えの方やご家族の方もお気軽にご利用ください。

■定員 10名

（二人あたり40分程度）

■利用料 無料

☐・☒(株)アイリンクス

ムループ事務局

☎025-290-7613



(株)アイリンクスホームページ



アルビレックス 新潟情報!!



取り返さなければ

アルビレックス新潟は6月30日（土）、ホームで明治安田生命J2リーグ第21節・水戸ホーリーホック戦に臨みました。リーグ前半戦最後のゲームとなったこの一戦。少しでも上向きのムードをつくって後半戦を迎えようと、選手たちは気持ちを奮わせて戦いに挑みました。

前半は積極的に背後のスペースを狙いながら、警戒していたセットプレーの守備でも集中した対応を見せる新潟。すると19分、絶好のチャンスが訪れます。戸嶋選手が最終ライン付近から送り込んだロングボールを、加藤選手がヘディングで流すと、これにターレス選手がすかさず反応。フリーで抜け出し、そのまま冷静に流し込んで先制ゴールを奪いました。

その後はやや水戸の勢いに押



▲好セーブをみせるアレックス選手

される展開に。44分にペナルティエリア内で迎えたピンチは、何とかGKアレックス選手の好守で食い止め、ハーフタイムを迎えました。ここで一度流れを断ち切りたかったところでしたが、後半開始早々の48分に失点を許し、同点に追いつかれてしまします。

勝点3がほしい新潟は61分、

ターレス選手に代わって矢野選手がピッチへ。最前線にフレッシュな選手を投入し、勝ち越しゴールを狙っていきます。ただ、相手の守備も堅く、なかなかフイニッシュに持ち込めない新潟。左サイドでは安田選手が何度もドリブルを仕掛け、再三のクロスでチャンスを演出しますが、あとわずかのところで合わず、得点につなげられません。

このままスコアは動かず、1

で試合終了。安田選手は「サポーターの方々に申し訳ない」と、ホームで喜びを届けられなかった悔しさをにじませていました。前半戦を終え、新潟は7勝5分9敗の14位。気迫のセービングでゴールに立ちほだかっ



▲左サイドからチャンスを作る、安田選手

たアレックス選手は、「前半戦で取れなかったポイントを、後半戦で取り返していかなければいけない」と力を込めて語りました。どんなときでも途切れることなく響き続ける声援に応えるために、チームは強い覚悟を持ち、一戦一戦貪欲に勝利を追い求めていきます。

最後の勇姿

また、トップチームの水戸

戦翌日となった7月1日（日）は、デンカビッグスワンスタジアムで「本間勲引退試合」が開催されました。会場には1万5299名ものサポーターが駆けつけ、レジェンドの最後の勇姿に拍手と声援を送っていました。

ました。

引退試合には、これまで本間勲選手と共に戦ったメンバーが集結。スタンドからは懐かしい応援が鳴り響き、スタジアムは終始温かなムードに包まれていました。試合は「ISAIO FRIENDS」と「HOMMAFRIENDS」の2チームに分かれ、本間選手は前後半で入れ替わってプレー。再会の喜びを感じながら、最高の戦友たちと汗を流していました。

また、今回の試合には、急性白血病からの復帰を目指す早川史哉選手も出場しました。ルーキーイヤーにデンカビッグスワンの舞台に立ってから2年以上の月日が経っていましたが、ホームの雰囲気を感じ、「楽しかった。またこのピッチに戻ってこられるように頑張りたい」とうれしそうな表情を浮かべていました。

試合は80分間で合計10ゴールが生まれる大盛り上がり展開となり、本間選手は3得点をマーク。そのたびにスタンドからは、本間選手の応援歌が鳴り響



▲本間選手最後の勇姿に、スタンドから大きな声援が鳴り響きました。



きました。最後の試合を終え、本間選手は現役生活を振り返り「幸せな18年間だった。今まで関わってくれた選手、スタッフ、サポーターの方々に感謝したい」と、噛みしめるように語っていました。

2000年に新潟に加入し、2007年からはキャプテンマークを巻き、チームをけん引。現役最後のシーズンとなった昨

年、ピッチ内外で手本となる姿勢を見せ続けました。新潟出身選手として、本当に多くのものをクラブに残してくれたと思います。18年間の現役生活、お疲れ様でした。そしてこれからもアルビレックスの飛躍のために、共に歩みを進めていきましょう！

8月の試合予定

〈明治安田生命J2リーグ〉

第27節 8月5日(日)

vs 大分トリニータ

午後7時キックオフ

大分銀行ドーム

第28節 8月11日(土・祝)

vs 栃木SC

午後7時キックオフ

デンカビッグスワンスタジアム

第29節 8月18日(土)

vs 大宮アルディージャ

午後7時キックオフ

NACK5スタジアム大宮

第30節 8月26日(日)

vs アビスパ福岡

午後6時キックオフ

デンカビッグスワンスタジアム



JAPANサッカーカレッジ男子のお知らせ



【JAPANサッカーカレッジ(男子)】
JAPANサッカーカレッジ(以下、JSC)が所属する北信越フットボールリーグ1部第4節が6月3日(日)に行われ、千曲川リバーフロントスポーティングデンでFC上田ジェンシャンと対戦しました。桑田大幹選手の2ゴールの活躍もあり、見事3・0で勝利しました。つづく北信越フットボールリーグ1部第5・6・7節もアウェイでの試合となりました。第5節は、6月17日(日)に佐久総合運動公園陸上競技場にて2位のアルティスタ浅間との対戦となりました。勝って順位を上げたいJSCでしたが、前半19分に失点を許すとその後は相手の堅い守備に阻まれ0・1のまま試合は終了。今シーズン初の敗戦となりました。翌週6月24日(日)には、第6節のサウルコス福井戦がテクノポート福井スタジアムで行われました。前半10分に失点してしまいましたが、後半4分に桑田大幹選手が今シーズン9点目となるゴールを決め、試合を振り出しに戻します。し



JAPANサッカーカレッジチーム紹介サイト

【問い合わせ先】
〒957-0103 聖籠町網代浜925-1
TEL: 0254-32-5357
FAX: 0254-32-5358
学校HP: <http://team.cupsnet.com/>
学校Twitter: @JAPAN_Soccer_C
チーム公式HP: <http://team.cupsnet.com>
チーム公式Twitter: @jyappi



かし、その後は立て続けに失点を許してしまい、1・5で試合終了、2連敗となりました。第7節の坂井フェニックスSC戦は、7月1日(日)に、まらのおかスポーツランドで行われました。前半2分に桑田大幹選手が先制点を奪いますが、後半18分に失点しそのまま試合終了となりました。
アウェイでの試合でも、たくさんのご声援ありがとうございました！
7月29日(日)は、5試合ぶりのホームゲームとなります。現在3位のJSCは、09経大FCと11時キックオフで対戦します。イベント盛りだくさんとなっておりますので、ぜひJAPANサッカーカレッジグラウンドにお越しください！

【JAPANサッカーカレッジ レディース(女子)】

JAPANサッカーカレッジレディース(以下、JSC)が所属する北信越女子サッカーリーグ第8節が6月23日(土)に行われ、新潟聖籠スポーツセンターにてアルビレックス新潟レディースと対戦しました。前半10分に失点してしまいましたが、後半4分に桑田大幹選手が今シーズン9点目となるゴールを決め、試合を振り出しに戻します。し

ディフェンスU・18と対戦しました。前半は、両者譲らず0・0で終了。後半に入ると、山岸夢歩選手がゴールを決め、待望の先制点を奪います。その1点を最後まで守り切り、1・0で勝利をおさめました！
また、7月1日(日)には、最終節となる福井工業大学附属福井高等学校との試合が、JAPANサッカーカレッジグラウンドで行われました。前半に村上奈央選手と稲村雪乃選手がゴールを決めます。その後、1点を返されますが試合は2・1で終了。今シーズンを見事勝利で締めくくりました！
今シーズンも皆様の応援のおかげで、たくさんの方の勝利を掴むことが出来ました。熱いご声援ありがとうございました。これからも応援よろしくお願いたします！

【8月ホームゲーム日程】

JSC 8月26日(日)

vs FC上田ジェンシャン

午前11時キックオフ
JAPANサッカーカレッジグラウンド

アルビレックス新潟 試合観戦ご招待のお知らせ

2018明治安田生命J2リーグ

(1)アルビレックス新潟 対 アビスパ福岡
 (2)アルビレックス新潟 対 ツエーゲン金沢

■日 時 (1)8月26日(日) 18:00キックオフ (2)9月15日(土) キックオフ時間 7月26日(木) 発表予定

■会 場 デンカビッグスワンスタジアム

■観戦座席 バックスタンド1層目自由席

■応募条件 聖籠町在住者

■募集人数 100名

■応募方法 【ハガキの場合】官製ハガキの裏面に①8/26福岡もしくは9/15金沢②〒・住所③氏名・年齢④電話番号⑤メールアドレス(お持ちの方)⑥チケットの希望枚数(4枚まで)⑦後援会資料請求(する・しない)をご記入のうえ、下記の宛先までご応募ください。応募は1世帯につき1通限り有効です。※官製ハガキは各自ご用意ください。1試合につき1枚のハガキでお申し込みください。

【メールの場合】宛先に『homegame@albirex.co.jp』、件名に『8月福岡戦：聖籠町観戦ご招待』もしくは『9月金沢戦：聖籠町観戦ご招待』、本文に上記①～⑦の項目を入力の上、送信してください。1試合につき1件のメールでお申し込みください。応募多数の場合は抽選とさせていただきます。

■応募期限 (1)8月15日(水) (2)9月5日(水) 必着(※メール申込も同様)

■受け渡し お申し込みいただいた枚数のチケットを応募期限翌週の月曜日頃に送付いたします。試合当日、チケットを必ずお持ちのうえ、Eゲートからご入場ください。

■宛 先

〒950-0954 新潟市中央区美咲町2-1-10

アルビレックス新潟後援会「試合観戦ご招待」係

■お問い合わせ アルビレックス新潟後援会 ☎025-282-0011

クラブの最新情報は『アルビレックス新潟携帯サイト』をご覧ください。

コチラから↓

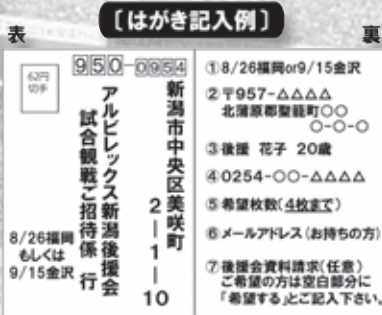

写真提供/
 (株)アルビレックス新潟

第11回「阿賀北ロマン賞」募集のお知らせ

敬和学園大学では、「阿賀北ロマン賞」として、「香り(薫り)」にまつわる阿賀北地域を中心とした新潟の物語を募集しています。

<2018年度の応募部門>

応募部門	要件	賞金など	応募資格
小説部門	上記テーマに基づく 2000字以上2万字以下の小説	大賞(1編) 賞状・賞金30万円・ 記念品	中学生以上の方
創作童話・ 児童文学 部門	上記テーマに基づく 2000字以内の創作童話・児童 文学	大賞(1編) 賞状・賞金20万円・ 記念品	中学生以上の方

大賞の選にもれた作品の中から、審査員特別賞(賞状・賞金1万5千円・記念品)が贈られることがあります。

■応募締切 10月12日(金) 当日消印有効

■発 表 平成31年1月下旬

作品の最終審査結果発表は、敬和学園大学のホームページで発表します。

■審査員 加藤宗哉(作家・元「三田文学」編集長) 他を予定

敬和学園大学 教務係 ☎0254-26-2514 / FAX0254-26-3646

Eメール: agakitaroman@keiwa-c.ac.jp

ミ ラ クル
新・食は味楽来

夏野菜を食べよう



夏はこまめな水分補給が必要ですが、飲みものだけではなく、野菜や果物からも水分をとることができます。

夏に採れる野菜には、利尿や発汗を促して体を冷やし、体液を補充する作用があります。体液が不足すると、口や喉の渇き、唇や舌の乾燥、イライラ、息切れ、不眠などが起こります。

水分やビタミンがたっぷり含まれている夏野菜で、体のほてりや渇きをいやし、暑さで弱った胃の働きを高めましょう。

★赤色の夏野菜

紫外線から肌を守り、血圧を下げます。
消化促進、疲労回復に働きます。



★緑色の夏野菜

利尿作用や発汗を促し、体の調子を整えて、むくみを解消します。



★紫色の夏野菜

目の疲れを防ぎ、体のほてりや炎症を鎮める効果があります。



1日にとるべき野菜の量は、成人で350g、幼児で240gが目安とされています。生のままで野菜をたくさん食べるのは大変ですが、ゆでたり炒めたり、汁物にしたりすると、かさが減って食べやすくなります。旬の野菜をたくさんいただきましょう。

お問い合わせ 子ども教育課 (学校給食調理場)
管理栄養士 ☎27-7730

町の宝で〜す
6月の乳児健診から



清野 仁愛 ちゃん



長谷川 柊李 ちゃん



川崎 瑛 ちゃん



川崎 環 ちゃん



高橋 悠柊 ちゃん



渡辺 楠希 ちゃん



林 怜生 ちゃん



榊原 花菜 ちゃん



伊藤 和臣 ちゃん



南 蓮汰 ちゃん



佐藤 結衣 ちゃん



江刺家 紀葉 ちゃん



伊藤 佑峰 ちゃん

元気に育ってね!

この写真は保健福祉センターで行われている乳児健診会場で主に4カ月健診対象乳児を撮影しています。

人生100年時代における

『まなび』フォーラム

開催

7月1日(日)、「生涯活躍のまち構想」の事業の一つとして、町と敬和学園大学とが連携し、人生100年時代における「まなび」フォーラムが開催されました。

フォーラムでは、最年長のプログラマーとして話題の若宮正子さんの基調講演と敬和学園大学のシニア学生・若者学生とのトークセッションが行われました。

会場となった町民会館小ホールは訪れた約110人の参加者で満員となりました。フォーラムの様子を紹介します。



▲若宮正子さん

第1部 基調講演

「私は創造的でありたい」

若宮正子さんを講師に迎えた基調講演では、若宮さんがスマートフォンアプリの開発などで世界を驚かせるに至った経緯やこれからの人生100年時代をどうとらえていくかといった貴重なお話を聞くことができました。

新しい物好き

定年まで勤めた銀行を退職されたのち、新しい物好きだという若宮さんは退職金でパソコンを購入。

そのころ母の介護に追われ、なかなか外出もできない中で、パソコンを使えば家から一歩も出なくてもいろいろな人と交流ができることを知り、「まるで翼をもらったようだ」と感じたそうです。

創造的でありたいと考える若

宮さんはエクセルアートや3Dプリンタを使ったペンダントの作成などとおし、世界でたった一つの自分だけのものを作るという面白さに気づいていきます。前述のアプリ(ひな壇アプリ)もその一つで、「高齢者が楽しめるアプリがないなら、作ればいいじゃん」という創造力から生まれたものでした。

大人がどう向き合うか

若宮さんは、これからの教育について、「今までのように教師が一方的に知識を詰め込む時代でなくなり、自ら情報を探し、選別する時代になっていく」と話されました。こうした時代に対応するには、子どものころからたくさんの失敗をさせ、その中から判断力や思考力を身につ



▲Apple社のCEOとの面会エピソードを紹介する若宮さん。ユーモアも交えた講演に、会場は和やかな雰囲気でした。

けられるよう、大人が次の時代を理解し、どう向き合うかが重要と語りました。

第2部 トークセッション

続いて、若宮さんをはじめ、6人のパネリストによるトークセッションが行われました。



▲パネリスト。右から、夏井地方創生戦略監、若宮さん、田口明美さん(学生)、遠藤夏姫さん(学生)、岡本学さん(学生)、一戸信哉敬和学園大学教授。

になっているとの話が聞かれました。

フォーラムを通して

「人工知能は、1を1億にすることはできる。しかし、0を1にすることは人間にしかできない。だからこそ私は創造的でありたい。」「失敗するのが趣味のようなもの」と語る若宮さんのお話に、参加者の多くから、満足したとの声が聞かれました。今回のフォーラムでのお話は、たくさんある選択肢の一つですが、人生100年時代において高齢期を前向きにとらえるためのヒントを得られたのではないのでしょうか。

シニア学生

モニター募集!

町では、科目等履修制度を活用するなどして大学で学ぶシニアをシニア学生モニターとして支援します。詳しくはお問い合わせください。

お問い合わせ

役場総務課 総合政策係
(内線226)

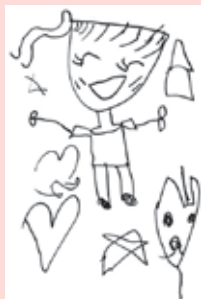

まこぴさん 5歳

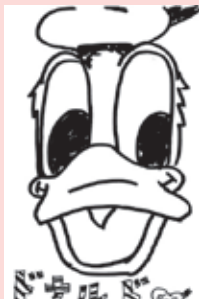

りおじんさん 12歳



キノコさん 10歳



かめいうらさん 8歳



イラスト自慢

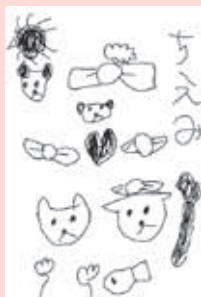

小林千笑さん 5歳



ここなさん 7歳



ほのじんさん 11歳



うさぎさん 9歳



りのあちゃんさん 9歳



石原紬稀さん 2歳

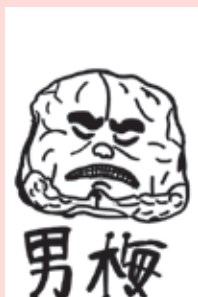

HMRさん 10歳

投稿するときはペンで書いてください。
 (薄いものは掲載できません)
 住所と名前は必ず書いてください。
 (ペンネーム希望の場合は名前の横にペンネーム『○○』と書いてください)
 1か月に一人1枚だけ受け付けます。

保護司会の皆さんが表敬訪問

“社会を明るくする運動”の強調月間にちなんで、7月2日(月)、新発田阿賀北地区保護司会の皆さんが聖籠町を表敬訪問され、渡辺信明会長から町長に、内閣総理大臣メッセージを伝達しました。

毎日のように報道されるひどい事件をともに振り返りながら、保護司としての役割をお互いに再認識する場となりました。

新発田阿賀北地区保護司会は、本町も含め現在欠員が生じていますが、皆さんの社会的役割は増すばかりです。町としても、ともに力を合わせて犯罪や非行のない地域社会を築こうとの誓いを新たにしました。



みんなの海岸をきれいにしよう! 亀代小学校クリーン作戦

6月25日(月)、海水浴シーズンを前に、亀代小学校の児童による海岸清掃が行われ、地域や企業のボランティアの皆さんと一緒にごみを拾いました。

このクリーン作戦は、学校帰りの約1時間程度を利用して毎年行われているもので、網代浜海岸と次第浜海岸の2班に分かれて行われました。児童の皆さんのおかげで海岸がきれいになりました。本当にありがとうございました。

海水浴場をご利用の皆さんも海岸の美化にご協力いただきますようお願いします。



聖籠マリンフェスタ開催!



②



①

7月15日(日)、聖籠マリンフェスタが、盛大に開催されました。当日は約7000人の来場者でにぎわい、海のにぎわい館を中心とした5つのエリアで、バナナボート体験や釣船クルージング体験といった様々なイベントを楽しんでいました。



⑥



⑤



④



③

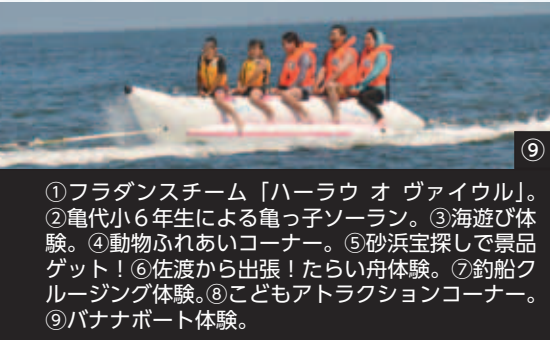

⑨



⑧



⑦

- ①フラダンスチーム「ハーラウ オ ヴァイウル」。
- ②亀代小6年生による亀っ子ソーラン。
- ③海遊び体験。
- ④動物ふれあいコーナー。
- ⑤砂浜宝探しで景品ゲット!
- ⑥佐渡から出張! たら舟体験。
- ⑦釣船クルージング体験。
- ⑧こどもアトラクションコーナー。
- ⑨バナナボート体験。

大型船入港! 海をもっと好きになって



全長 220.52 m のクルーズ客船「コスタ・ネオロマンチカ」



東日本大震災、熊本地震で物資の輸送支援に当たった「護衛艦ひゅうが」



船内見学会



シャトルバス



船内見学



入港セレモニー

7月17日(火)、新潟東港にクルーズ客船「コスタ・ネオロマンチカ」が昨年に続き2年連続で寄港しました。当日は町内を回るシャトルバスが運行され、クルーズ客船の乗客や乗組員が、ざぶーんなどを訪れました。また、船内見学会では、なかなか見ることができない船内の施設を見ることができました。

「コスタ・ネオロマンチカ」は、8月28日(火)に再び東港に寄港予定です。今回見逃した方は、ぜひ回近をご覧ください。

新潟東港に、海上自衛隊の「護衛艦ひゅうが」が入港しました。7月13日(金)に行われた入港セレモニーでは、海フェスタにいがた実行委員会会長の篠田新潟市長や副会長の渡邊聖籠町長など関係者が出席し歓迎の言葉を述べました。

また、7月14日(土)～16日(月・祝)の3日間は、一般公開され多くの来場者でにぎわいました。