



熱闘！小学校運動会

写真は山倉小学校の「一発逆転GO！つな引き」の様子です。1～3年生がつなを引き、4～6年生が助けに来る山小の名物種目。赤白両軍のプライドが激しくぶつかり合います。

運動会の関連記事は2～5ページをご覧ください。



5/28
(土)

小学校運動会

今年も天気にも恵まれ、蓮野・山倉・亀代小学校の運動会が開催されました。
グラウンドの状況も良く、勝利への気合いがみなぎる児童たち。応援と競技の2つの優勝を目指してがんばりました。
各校各軍のリーダーである応援団長の皆さんの感想を紹介します。



蓮野小学校

スローガン

燃え上がれ二色のたましい 最後まで走り抜け!



「白組みんなで つがんだ優勝」

白組 応援団長
れい
宮澤 励 さん



白組の応援団長になりました。「団長は簡単な。」と思っていました。それは、4年、5年と応援団をやったことがあったので、やることが分かっていたからです。

白組は昨年、完全優勝でした。今年も完全優勝をねらいました。

応援練習が始まりました。「ゴーゴーゴー」の聲がとても大きくて、優勝できると思いました。でも、もう一つの応援歌は振り付けが難しくて、盛り上がりませんでした。「全校を引っ張るのは大変だ。」とそのとき初めて思いました。それでも、振り付けの練習を何度もやり、本番を迎えました。

競技の部では、団体競技を全部取りました。応援の声も練習以上に大きく、まとまっていた。「いける。」と思いました。

結果、競技の部では優勝でした。みんながとても喜んでいて、僕もうれしかったです。応援賞は赤組でした。赤組もがんばっていたので、仕方ないと思いました。全力を出しての結果なので、悔いは残っていません。みんなが心一つにがんばっていたので、いい思い出になりました。全校のみなさん、ありがとうございました。

「赤組みんなで 勝ちとった応援賞」

赤組 応援団長
ともき
新保 友基 さん



今年、初めて応援団、しかも団長になりました。小学校生活最後の運動会です。一生に1回のことなので、「団長やりたいな。」と思っていました。でも、「僕でつとまるのかな。」とも思いました。悩んだけど、勇気をふりしぼって立候補しました。練習が始まりました。全然声が出ていませんでした。「やっぱり僕じゃダメなのかな。」と不安になりました。応援団みんなで何度も練習して、赤組に伝えるうちにだんだんと大きな声が出てきました。まとまりも出てきて、本番が楽しみになりました。

本番では、練習以上のすごく大きな声が出ていました。閉会式で

「応援賞は赤組です。」

と言われ、みんなで

「イエーイ。」

と大声を出しました。応援賞のトロフィはとっても重かったです。みんながついてきてくれたおかげで応援賞が取れました。みんな本当にありがとうございました。

山倉小学校



スローガン

団結し 仲間と一緒に 挑戦だ!



「団長として がんばれた運動会」

白組 応援団長
やまと
福田 大和 さん



僕は、白組の応援団長になりました。それは、4・5年生で応援のリーダーになり、最後の運動会では自分が団長になって優勝を取りたいと去年の応援で心に決めたからです。

団長になってまずは団結が大切だと思ったのですが、応援団20人が思うようにはまとまりません。何度も何度も声を掛け、少しずつまとまるようになりました。

自分の学級6年2組は、最初は声も振り付けも小さかったけれど、運動会の数日前にすごく声を出してくれるようになり、とてもうれしかったです。

そして、いよいよ当日になりました。オープニングセレモニーで僕は本気で声を出し、みんなも声を出してくれてタイムもぴったりでした。閉会式での成績発表で、白組が応援賞を取ることができ、とてもうれしかったです。

この運動会を通して、みんなをまとめることの難しさとともに、みんなとがんばる楽しさを知ることができました。これから、この経験を生かしていきたいです。

「最高の運動会」

赤組 応援団長
ゆら
高橋 悠良 さん



僕は、みんなと運動会ができてよかったです。最後の運動会だから、みんなにW優勝を届けたかったけれど、結果は総合優勝でした。

僕は団長として、やるべきことはやりきったと思います。W優勝は取れなかったけど、この赤組のみんなで取れた総合優勝は、うれしかったです。そして、僕を支えてくれた応援団のみんな、それに副団長や6年1組のみんな。短い間だったけど、こんな団長の僕と一緒に応援も競技も精一杯やってくれてありがとうございました。

この最後の一年間は学校の最高学年として、そして赤組の団長として今までも、そしてこれからも気を引きしめてがんばっていきたいと思います。最後の運動会、赤組で総合優勝を取って本当にうれしかったです。来年、僕に続く団長が、どんな人なのか見てみたいです。来年、運動会を見に行きたいと思います。

亀代小学校

スローガン

戦うぞ! 亀っ子魂 燃えつきるまで



「みんなで がんばった運動会」

白組 応援団長
とうり
渡邊 東里 さん



僕は、赤組にW優勝されたけど、本番まで白組のみんなと自分の限界を超えて戦うことができてよかったです。

白組がみんなでがんばったのは、大玉送りで。2対0で白組がストレート勝ちだったのでよかったです。みんなが次に送ろうと思っていたので1回も止まることなく送れました。

応援合戦では、声を出していない人がいなかったし、「赤組に負けないぞ」という気持ちをみんなが持っていたのでよかったです。

閉会式では、赤組にW優勝とられてくやしかったです。白組のみんなもくやしかったと思います。しかし、自分も白組のみんなも手をぬいていたわけではないし本気を出せたのでよかったです。

これからは、この経験を生かしみんなを引っ張っていけるような人間になりたいです。

「みんなに感謝!!」

赤組 応援団長
いくみ
高橋 育生 さん



「絶対にW優勝を勝ち獲るぞ!」という強い気持ちで臨んだ運動会。僕をそんな強い気持ちにさせてくれたのは、心強い副団長や応援団の存在と一生懸命にがんばってくれた仲間たちの存在があったからです。僕はこの運動会で「みんなをまとめることの大変さ」と「仲間を信じるという気持ちの大切さ」を学びました。当日は競技・応援ともに接戦でしたが、赤組一人一人が最後まであきらめず全力で戦ってくれたことがうれしかったです。

約1カ月間の練習に付き合ってくれた赤組のみんなや、見守ってくれた先生方に感謝しています。そして、何よりも最後まで正々堂々と戦ってくれた良きライバルの白組のみんなにも感謝しています。ありがとうございました。小学校最後の運動会はとても心に残るものとなりました。

私たちの未来は、 私たちが決める！



「せっかくの休日に、わざわざ投票所まで行くのはおっくうだなあ。」「自分が投票しなくても、どうせ何も変わらない。」そんな風に思いませんか？投票しないということは、投票に行く人たちに「自分に代わって投票してね。」と、全てを任せているようなものです。

選挙は「税金の使い道を考える人」を選ぶこと！

若い世代ほど投票率が低い！

買い物をするとき、誰でも必ず負担するのが消費税です。他にも、国民の多くは所得税や住民税といった税金を納めています。納められた税金は、「予算」という形で議員が使い道を決めます。議員たちの判断によって、国の発展や国民の生活が決まります。

前回の参議院議員通常選挙（H25年度）における町の投票率は50・42%でした。そのうち、20代の投票率は26・94%、30代は40・87%であり、60代の投票率69・31%に対して非常に低い投票率でした。

選挙は他人事ではありません。
日本の将来を一緒に決めるため、
皆で投票しましょう！！

→選挙の入場券は郵送で届きます



入場券をなくしたり、

忘れたりしても大丈夫！

選挙人名簿に登録されている方は、投票することができます。

【選挙人名簿に登録される条件

(基準日 6月21日)

・18歳以上の日本国民であること

(H10・7・11以前生まれ)

・聖籠町に3カ月以上住所を有する方 (H28・3・21以前に転入した方など)

・上記のほか、聖籠町から転出して4カ月を経過しておらず、転出前に3カ月以上継続して聖籠町に住所を有していた方

7月10日(日)は用事があって投票所に行けないなあ...
そんな方には期日前投票がおススメ！！
7月9日(土)まで午前8時30分～午後8時の間、
役場1階会議室で期日前投票ができます。



投票(選挙権)は、あなたの大切な権利です。
棄権することなく、必ず投票に行きましょう！

お問い合わせ 聖籠町選挙管理委員会
(役場総務課内)
☎27-2111 (内線224)

熊本地震に便乗した不審な訪問や電話にご注意!

事例

数日前、友人宅に不審な2人組の訪問があり、被災者への寄付金を求められたようだ。信用できないと思い断ったら、すぐに帰ったという。怪しいので情報提供する。(60歳代 女性)



ひとこと助言

- 平成28年熊本地震に関連して、義援金を求める不審な訪問や電話に関する相談が寄せられています。
- 義援金などは、募っている団体などの活動状況や用途をよく確認し、納得した上で寄付しましょう。
- 不審な電話はすぐ切り、来訪の申し出があっても断ってください。また、金銭を要求されても、決して支払わないようにしてください。

(独) 国民生活センター 見守り新鮮情報より

消費生活



通信

7月

vol.69

お問い合わせ
役場町民課
消費生活センター
☎27-1958 (直通)
※来所の際は事前にお電話頂けると確実です。

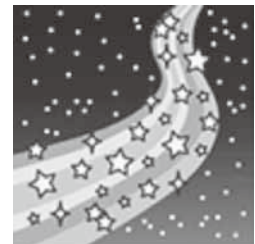

大量・高額な学習教材の契約は慎重に!

事例

学習教材の勧誘電話があり、自宅に来てもらうことにした。中学3年分の教材60万円と高額なので不安だったが「テストの点も確実」などと言われ、特典の学習用タブレットも魅力的で契約し、代金を支払ってしまった。しかし、契約後はタブレットの使い方の説明に来ると言っていたが来訪せず、電話で問い合わせても態度が豹変しており不信感を抱いた。娘も教材に興味を示さないのので解約したい。

(相談者：中学生の保護者)



(独) 国民生活センター
子どもサポート情報より

ひとこと助言

- 学習教材は実際に使ってみないと自分に合っているかなどはわかりません。一度に大量で高額な契約を結ぶのは避けましょう。
- 心配な時は消費生活センターに相談してください。

☎27-1958

5月相談受付情報

月	件数	主な相談内容
5月	5件	融資サービス、保証人、中古車、ネット通販

次第浜集落が 4年連続ダブル優勝!

6月5日(日) 役場前駐車場を会場に、第41回聖籠町消防ポンプ操法競技大会が開催されました。この競技は、火災発生時にいかに早く正確に放水態勢がとれるかを競うもので、自動車ポンプの部、小型ポンプの部あわせて28チームが出場した今大会の結果は次のとおりでした。

優勝した第四分団第5・6班の皆さん



個人審査において満点を取り、優秀選手賞を受賞した選手 (敬称略) 自動車ポンプの部



第四分団第6班のりひと 1番員 宮下 範仁
 第四分団第6班たくや 指揮者 平野 拓也
 第四分団第4班なかゆき 指揮者 阿部 孝行
 第一分団第8班けいた 指揮者 栗原 啓太

小型ポンプの部



第四分団第5班やまひろ 1番員 宮下 康弘
 第二分団第5班ひるゆき 1番員 伊藤 和柁
 第三分団第2班けい 指揮者 加藤 圭
 第三分団第1班ひるゆき 3番員 斎藤 博之

各部の1位チームは7月3日(日)に開催される地区支会ポンプ操法競技大会に出場します。この大会から、実際に放水する水出し操法となります。今回は新発田市「サン・ビレッジしばた」が会場ですので、皆さんの応援をお願いします。

お問い合わせ 役場生活環境課 地域安全係
 ☎27-2111 (内線282)

自動車ポンプの部

- 1位 第四分団第6班 (次第浜)
- 2位 第一分団第8班
(苔沼・聖中ヶ丘・ひばりが丘)
- 3位 第一分団第2班 (真野)

小型ポンプの部

- 1位 第四分団第5班 (次第浜)
- 2位 第二分団第5班 (二本松)
- 3位 第三分団第2班 (別 條)
- 4位 第二分団第6班 (二本松)
- 5位 第四分団第3班 (網代浜)
- 6位 第四分団第1班 (亀 塚)



町の動向

このコーナーでは、役場各課の主な業務、各種委員会の活動などを町民の皆さんにお知らせします。

掲載内容についての、ご意見・ご質問などがありましたら、担当課または総務課広報担当まで電話か町政ポストのハガキでお寄せください。

総務課

6月9日(木)

■全国LNG火力発電所

所在市町村連絡協議会総会・資源エネルギー庁長官への

要望活動を実施



↑総会の様子。

全国10市町村で構成され、渡邊聖籠町長が会長を務める全国LNG火力発電所所在市町村連絡協議会総会が東京都千代田区の全国町村会館で開催されました。

同協議会には全国5市町村から13名が参加。平成27年度事業報



↑資源エネルギー庁への要望活動の様子。

告と平成28年度の事業計画について審議があり、承認されました。

総会后、資源エネルギー庁への要望活動を実施し、^{ただ}多田電力・ガス事業部長に要望書を手渡すとともに、内容説明を行いました。

子ども教育課

5月25日(水)

■平成28年第5回聖籠町

教育委員会定例会開催

・聖籠町スポーツ推進委員の補充委嘱について
以上1項目について審議されました。

農業委員会

5月25日(水)

■農業委員会第23期

第3回総会開催

・農地法第3条の規定による許可申請について
・農用地利用集積計画による(所有権移転)申出審査について
・農用地利用集積計画による(利用権設定)申出審査について
以上3項目が審議されました。

町の新しい民生委員・児童委員をご紹介します

ひばりが丘、尾沢ケ丘、稲の平地区を担当する民生委員・児童委員として、本間民雄さんが6月1日付けで新たに委嘱されました。

民生委員・児童委員は、地域の人たちが生き生きと元気に、安心して暮らせる地域づくりを進めるためのお手伝いをしています。



氏名	本間 民雄
電話	27 - 1473
担当区域	ひばりが丘 尾沢ケ丘 稲の平

※敬称略

※山諏訪山・山大夫地区の委員は、現在人選中です。決定次第お知らせします。

☎ あなたの心配ごとを解決するお手伝いをします

民生委員・児童委員は、住民の最も身近な相談・支援者です。生活上の問題など“何かに悩んでいるとき”は、ぜひお近くの民生委員・児童委員にご相談ください。

☎ 児童委員・主任児童委員の活動

民生委員は、児童委員を兼ねています。虐待やいじめ、不登校、非行など、子どもを取り巻く環境が深刻さを増していますが、支援が必要な児童とその保護者、妊産婦、ひとり親家庭などに必要な情報の提供や援助などを行い、児童の健全育成のための地域活動を行います。なお、児童委員の中には区域を持たず、児童福祉を専門に担当し、活動する主任児童委員がいます。

☎ 秘密は守られます

民生委員・児童委員は法律で個人の秘密を守ることが義務付けられています。相談内容などを口外することはありませんので、安心してお気軽にご相談ください。

☎ 保健福祉課 (町保健福祉センター内)

民生委員児童委員協議会事務局 ☎ 27-6511

平成27年度石油貯蔵施設立地対策等交付金 事業で道路整備事業を行いました

聖籠町では、石油貯蔵施設立地対策等交付金を活用して、各種事業を行っています。平成27年度は、山大夫・網代浜・藤寄地内で道路整備事業を実施しました。

実施箇所は下図のとおりです。

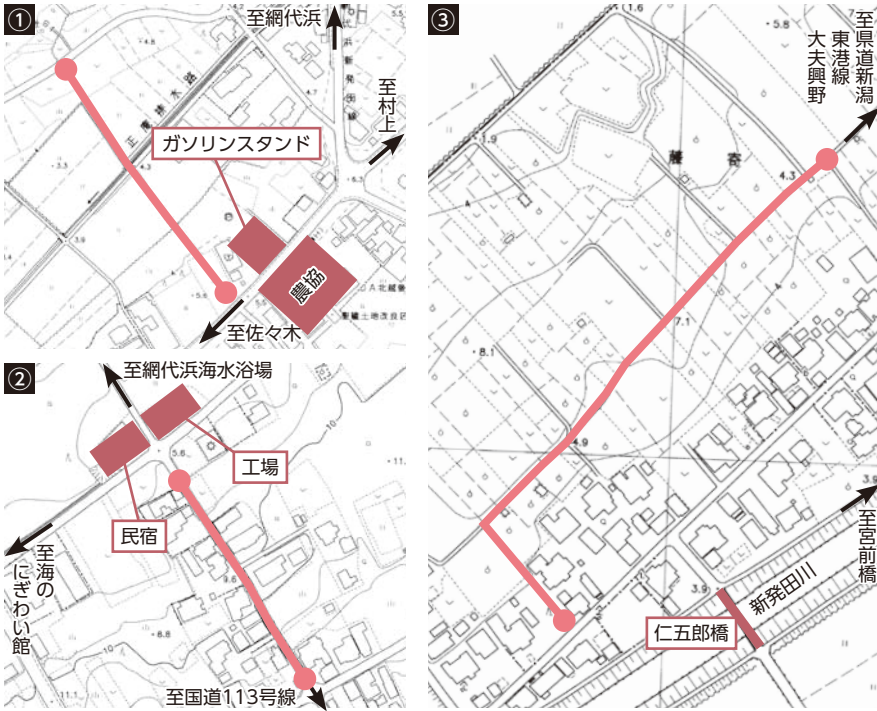

①町道山大夫松庵線（山大夫地内）／②網代浜居浦浜山線（網代浜地内）／③ 藤寄2号線（藤寄地内）

☎役場総務課 総合政策係（内線224）

聖籠町国民健康保険診療所長



聖籠町国民健康保険診療所
休診のお知らせ
7月15日（金）
休診とさせていただきます。
よろしく申し上げます。

日	内容
7月	町長の動向（主なものを抜粋）
3日	三市北蒲原地区支会消防ポンプ操法競技大会
4日	聖籠海岸水難防止連絡協議会
7日	全国町村会理事會
8日	新潟県港湾協会評議員会・通常総会
9日	聖籠インパルス学童野球大会
12日	海開き安全祈願祭
14日	北信地区町村会長会議
15日	聖籠マリンスタタ開会式
18日	新潟県保険者協議会
21日	新潟県国民健康保険団体連合会理事會
25日	新潟県市町村総合事務組合議会定例会
27日	新潟県国民健康保険団体連合会通常総会 下越土地開発公社理事會 新発田地域広域事務組合議 新発田地域老人福祉保健事務組合議 下越障害福祉事務組合議

INFORMATION

おしらせ

お問い合わせ先

聖籠町役場	☎27-2111
町民会館	☎27-2121
図書館	☎27-6166
保健福祉課(町保健福祉センター内)	☎27-6511
上下水道課(上水道管理棟)	☎27-5141
診療所	☎27-1234

INFORMATION

7月の行事

《相談事業》

ところ 役場1階 会議室

◆行政相談

12日(火)午前10時～11時30分

☑役場総務課 総務管理係
(内線229)

ところ 結いハート聖籠

◆心配ごと相談

6日(水)、20日(水)

午後1時～4時

◆無料弁護士相談(要事前予約)

28日(木)

午後1時～4時

☑町社会福祉協議会 ☎27-6767

《保健福祉事業》

ところ 町保健福祉センター

◆乳幼児健康診査

○2歳親子歯科健診

19日(火)午後1時15分～

○2歳6ヵ月児歯科健診

25日(月)午後1時15分～

○3歳児健診

28日(木)午後1時～

○乳児健診

29日(金)午後1時15分～

◆学級

○育児学級

12日(火)午後1時30分～

☑保健福祉課(町保健福祉センター内)

☎27-6511

5月の届出

げんきなよい子

出生

赤ちゃん	保護者	行政区
ひかりちゃん	(田村 丈士)	次第浜
丈吉ちゃん	(小林 大希)	網代浜
琉斗ちゃん	(八幡 佑太)	大夫興野
星那ちゃん	(南波 憲輔)	山大夫
心咲ちゃん	(長谷川靖博)	亀塚
蘭鈴ちゃん	(渡辺 勝己)	旭ヶ丘
優月ちゃん	(羽賀 拓也)	旭ヶ丘
太智ちゃん	(小林 将司)	山三賀
琴子ちゃん	(肥田野篤史)	東山
蕾斗ちゃん	(佐藤 誠也)	蓮濁
咲結ちゃん	(岩瀬 真広)	山倉
陸翔ちゃん	(川上 祐矢)	次第浜
葵生ちゃん	(細山 務)	亀塚

幸せ多い人生を

婚姻

新郎・新婦	行政区
遠藤 工さん } (佐藤) 星子さん }	藤寄
(大滝) 成一さん } 岩崎 瞳さん }	蓮野
大山 武士さん } (高橋) 萌美さん }	亀塚
伊藤 菜さん } (山本) 香弥さん }	亀塚
遠藤 寛也さん } (加藤) 明さん }	網代浜

ごめいふくをお祈りします

死亡

氏名	年齢	行政区
山田 義雄さん	(83歳)	次第浜
鈴木 鉄二さん	(74歳)	次第浜
新保 政雄さん	(79歳)	山三賀
佐久間 知子さん	(86歳)	蓮濁
坂井 秋生さん	(67歳)	二本松

3月の届出

幸せ多い人生を

婚姻

新郎・新婦	行政区
加藤 拓馬さん } (新保) 璃乃さん }	蓮野

※3月の届け出分について、広報せいらう5月号での掲載漏れがありました。ここに掲載しお詫び申し上げます。

(注1)町役場へ届出を提出された方で届出の際にご承諾の押印をいただいた方のみ掲載しております。
(注2)略した文字で掲載しております。戸籍の氏名と異なることがあります。ご了承ください。

特殊詐欺や悪質商法の被害を防止!! 通話録音装置を無料で貸し出します

「この電話は振り込め詐欺などの犯罪被害防止のため、会話内容が自動録音されます。」
と相手にメッセージが流れ、通話を録音します。



詐欺や迷惑セールスなどの抑止効果が期待できるね。

- 募集期間
随時受け付けます。
- 貸出期間
貸出日から1年間
- 貸出回数
9台 ※1世帯につき1台
- 対象者
町内にお住まいで、65歳以上の方がいる世帯の方
- 申込者多数の場合は、世帯状況などを考慮し、必要性の高い世帯を優先します。
- 貸与期間終了後、かんたんなアンケート調査にご協力ください。
- 電話機の機種や回線により、まれに装置を設置できない場合があります。

申し込み

貸出をご希望の方は、「通話録音装置利用申請書」に必要事項を記入し、役場生活環境課へ提出してください。(郵送可)
※申請書は役場生活環境課の窓口にあります。また、町のホームページからもダウンロードできます。

審査

申請書の受付後、内容を審査します。その際、電話などで確認させていただくことがあります。

貸与

選考結果を郵送でお知らせの後、役場生活環境課の窓口で貸し出しをします。

装置の設置

ご自身またはご家族などで設置をお願いします。設置が難しい場合は、役場生活環境課までご相談ください。

役場生活環境課 地域安全係 (内線284)

入札結果

入札日 平成28年5月16日～26日

件名	場所	契約額(円)	業者名	納入完了日又は工事(委託)期間最終日	入札方法
1 家庭用可燃ごみ指定袋購入	聖籠町役場生活環境課	3,990,600	ホクト産業(株)新潟支店	平成29年3月6日	指名競争入札
2 加治川堤桜維持管理業務委託	聖籠町大字真野・道賀新田地内	2,181,600	(株)聖路総合	平成28年10月31日	指名競争入札
3 公有車(町長車)借上	聖籠町役場総務課	5,806,080	第四リース(株)	平成33年6月27日	指名競争入札
4 松くい虫被害予防地上散布(無人ヘリ)業務委託	聖籠町大字網代浜・次第浜地内	2,646,000	ワア-アグリジャパン(株)関東甲信越かがー新潟事務所	平成28年7月1日	指名競争入札

平成28年度 国民健康保険税の 年税額が確定しました

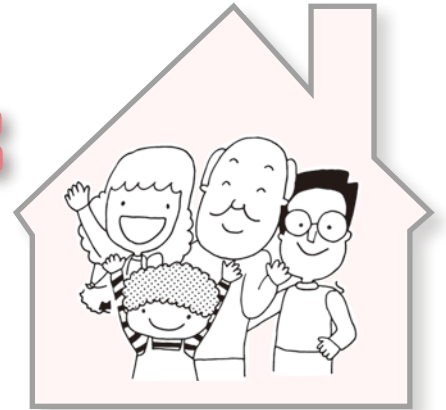

平成 27 年中の所得が確定したことにもない、平成 28 年度の国民健康保険税額が確定しました。加入世帯には 7 月中旬に納税通知書を送付します。

国民健康保険税の納期は全 10 期となっており、1 期から 2 期分は 5 月に通知しました。7 月中旬に送られる納税通知書は残りの 8 回（3 期～10 期）分となります。

また昨年度、国民健康保険税が課税されていなかった世帯については 7 月（第 3 期）から国民健康保険税を納めることになります。

※ 1 期～2 期ですでに課税されている世帯は以下のようになります。

1 年間の国民健康保険税額

—

第 1～第 2 期で納める額

=

7 月にお送りする納税通知
（3 期～10 期）

年 税 額

昨年度の課税額から算定した額(仮算定)

年間の税額から 1 期～2 期分を差し引いた額(本算定)



年間の保険税が確定

国民健康保険税は世帯ごとに課税されます

国保は一人ひとりが被保険者ですが、加入は世帯ごとになります。

そのため、保険税も世帯ごとに決められ、世帯主が納税の義務を負うことになります。

保険税は年度（4 月～翌年 3 月まで）ごとに計算してお知らせします。

納税通知書は世帯主あてに届きます

保険税を納める義務は世帯主となります。

そのため、世帯主が職場の健康保険の加入者や後期高齢者医療制度の加入者など国保に加入していなくても、世帯の中に 1 人でも国保加入者がいれば、納税通知書は世帯主に送られます。

平成28年度の国民健康保険税率が改正されました

近年の給付費増に対応するため、平成28年度の国民健康保険税率を次のとおり改正しました。

◆医療分・後期高齢者支援金分（年間額）

区分	平成27年度（今まで）		平成28年度（改正後）	
	医療分	所得割 (所得に対して)	9.8%	10.8% (医療分8.4%・支援金分2.4%)
後期高齢者支援金分	均等割 (加入者一人あたり)	32,000円	36,000円 (医療分27,000円・支援金分9,000円)	
	平等割 (一世帯あたり)	26,000円	28,000円 (医療分21,000円・支援金分7,000円)	

◆介護分（40歳以上65歳未満の介護保険第2号被保険者にかかる分・年間額）

区分	改正前		平成28年度（変更なし）	
	介護分	所得割	1.8%	1.8%
	均等割	14,000円	14,000円	

保険税の計算方法

一世帯ごとの保険税額は、医療分・後期高齢者支援金分と介護分をそれぞれ割り振って計算し、組み合わせたものが保険税となります。

※市区町村によって、組み合わせや税率が異なります。

医療・支援分

一世帯の保険税額

介護分

①所得割 … 世帯の所得に応じて計算

円 × 10.8% = 円

②均等割 … 世帯の加入者数に応じて計算

人 × 36,000円 = 円

③平等割 … 一世帯にいくらかと計算

一世帯当たりの金額 = 28,000円

A 合計 (①+②+③) …… 円

①所得割 … 加入者(40~64歳)の所得に応じて計算

円 × 1.8% = 円

②均等割 … 加入者数(40~64歳)に応じて計算

人 × 14,000円 = 円

※介護分に平等割はありません。

B 合計 (①+②) …… 円

1年間の国民健康保険税額

A 医療分・後期高齢者支援金分
(所得割+均等割+平等割)

円

+

B 介護分
(所得割+均等割)

円

=

合計

円

お問い合わせ 役場町民課 保険係 (内線115・117)

税制改正にともない 国民健康保険税が見直されました

平成 28 年度の税制改正にともない、国民健康保険税の「低所得者に係る保険税軽減の拡充」と「課税限度額の引き上げ」が昨年に引き続き行われ、下記のように見直されました。

低所得者に係る保険税軽減の拡充

国民健康保険税は、前年中の世帯の所得が基準額以下の場合、均等割額と平等割額が所得に応じて7割・5割・2割に軽減されています。平成 28 年度課税分からは、そのうち5割・2割軽減の判定基準が引き上げられ、軽減対象世帯が拡大されます。(手続きは必要ありません)

2割軽減

現行	基礎控除額 (33万円) + <u>47万円</u> × (被保険者数 + 特定同一世帯所属者数)
改正後	基礎控除額 (33万円) + <u>48万円</u> × (被保険者数 + 特定同一世帯所属者数)

5割軽減

現行	基礎控除額 (33万円) + <u>26万円</u> × (被保険者数 + 特定同一世帯所属者数)
改正後	基礎控除額 (33万円) + <u>26.5万円</u> × (被保険者数 + 特定同一世帯所属者数)

※特定同一世帯所属者：国民健康保険に加入したまま、75歳を迎えることにより後期高齢者医療制度へ移行した方

課税限度額の引き上げ

国民健康保険税は、「医療分」・「後期高齢者支援金分」・「介護分」の各税額を計算し算定されます。平成 28 年度課税分からは、各課税限度額が以下のように引き上げられました。

医療分

現行	52万円
改正後	<u>54万円</u>

後期高齢者支援金分

現行	17万円
改正後	<u>19万円</u>

介護分

現行	16万円
据え置き	

※「医療分」・「後期高齢者支援金分」・「介護分」を合算した年間の課税限度額は 89 万円 (改正前 85 万円) となります。

役場町民課 保険係 (内線 115)

“倒産・解雇などによる失業”や “雇い止めなどによる失業”で 国民健康保険に加入された方は 国民健康保険税が軽減されます

以下の要件を全て満たす方

- ・失業時に 65 歳未満の国民健康保険加入者
- ・平成 21 年 3 月 31 日以降に倒産・解雇などの理由で失業した方
- ・雇用保険受給資格者証の 1 面「離職年月日・理由」欄に解雇や倒産などの理由を示す番号 11・12・21・22・23・31・32・33・34 のいずれかが記載され、求職者給付 (基本手当など) を受ける方
(高年齢受給資格者及び特例受給資格者の方は対象となりません。)

手続き方法

- 役場町民課で届出を行ってください。
なお、届け出が遅れても遡及して軽減を受けることができます。
(手続きの際に必要なもの)
- ・雇用保険受給資格者証
 - ・認印
 - ・国民健康保険の保険証

軽減額・軽減期間

- 国民健康保険税は前年の所得などにより算定されます。軽減を受ける方は、前年の給与所得をその 100 分の 30 とみなして算定します。
- 平成 22 年 4 月 1 日以降の国民健康保険税が対象です。
- 減額となる期間は失業日の翌日から翌年度末までです。

役場町民課 保険係 (内線 115)

平成28年度 介護保険料本徴収のお知らせ

本徴収とは、平成28年度の住民税額が確定したことにより、本年度の介護保険料を再度算定し、その決定額を納付していただくものです。

- 仮徴収期間・・・前年度の保険料段階（前々年の所得）をもとに徴収する期間
- 本徴収期間・・・前年の所得をもとに決定した介護保険料額から、仮徴収額を差し引いた金額を徴収する期間

今後は、既に納付していただいている仮徴収分を差し引いた額を、

- ・普通徴収（納付書や口座振替で納付）の方は7月～12月までの6回に分けて、
- ・特別徴収（年金からの天引きで納付）の方は10月、12月、2月の3回に分けて

納めていただくこととなります。

被保険者の皆さまへは7月中旬に保険料額の決定通知を送付しますので、必ずご確認ください。

※介護保険料は40歳以上の方から納付の対象となりますが、町に直接納めていただくのは65歳以上の方のみとなります。40歳から64歳までの方は、加入している医療保険の保険料に含まれる形での納付となります。

■平成28年度からの介護保険料について■

平成28年度の介護保険料については、下記のとおりとなります。段階ごとの保険料額は、昨年度から変更はありません。

高齢化が進む今日、介護保険の重要性はますます高まっております。今後とも介護保険制度に対する皆さまのご理解とご協力をお願いします。

保険料 段 階	平 成 2 8 年 度	
	対 象 者	保 険 料
第1段階	・生活保護受給者の方 ・老齢福祉年金受給者で、世帯全員が町民税非課税の方 ・世帯全員が町民税非課税で、前年の課税年金収入額と合計所得金額の合計が80万円以下の方	34,560円
第2段階	・世帯全員が町民税非課税で、前年の課税年金収入額と合計所得金額の合計が80万円超120万円以下の方	57,600円
第3段階	・世帯全員が町民税非課税で、前年の課税年金収入額と合計所得金額の合計が120万円超の方	57,600円
第4段階	・本人が町民税非課税かつ世帯内に町民税課税者がいる方で、前年の課税年金収入額と合計所得金額の合計が80万円以下の方	69,120円
第5段階	・本人が町民税非課税かつ世帯内に町民税課税者がいる方で、前年の課税年金収入額と合計所得金額の合計が80万円超の方	76,800円
第6段階	・本人が町民税課税で、前年の合計所得金額が120万円未満の方	92,160円
第7段階	・本人が町民税課税で、前年の合計所得金額が120万円以上190万円未満の方	99,840円
第8段階	・本人が町民税課税で、前年の合計所得金額が190万円以上290万円未満の方	115,200円
第9段階	・本人が町民税課税で、前年の合計所得金額が290万円以上の方	130,560円

※ 年度途中で65歳になられた方、転入された方は、上記の金額を月割した額となります。

役場町民課 保険係（内線116）

①旧 負担割合証
(きみどり色)
7/31まで有効

7月下旬に送付

②新 負担割合証
(オレンジ色)
8/1から有効

◎8月1日から
負担割合証が変わります
(新しい負担割合証は
オレンジ色です)
現在お使いの介護保険制度の
負担割合証は、7月31日まで有効
期限が切れますので、8月1日
からは新しい負担割合証をお使

いいいただくこととなります。(申
請手続きは不要です)
新しい負担割合証は、7月下
旬に送付いたします。8月にな
っても負担割合証が届かなかっ
たり、負担割合証の記載事項に
誤りがあった場合は、役場町民
課保険係までご連絡ください。

介護保険負担割合証を更新します

◎介護保険サービス利用費の自己負担割合について

65歳以上の方の所得
に応じて、介護保険サ
ービス利用費の自己負担割
合を判定しています。

7月下旬にお送りする
新しい負担割合証に記載
されている自己負担割合
(1割または2割)は、
8月1日から1年間適用
となる介護保険サービス
を利用したときの自己負
担割合です。

介護保険負担割合証					
交付年月日 年 月 日					
番 号					
被 住 所					
保 険 者 氏 名					
生年月日	昭和	年	月	日	性別 男・女
利用者負担の割合	適用期間				
割	開始年月日	平成	年	月	日
	終了年月日	平成	年	月	日
割	開始年月日	平成	年	月	日
	終了年月日	平成	年	月	日
保 険 者 番 号 証 書 名 称 及 び 印					

更新後の
負担割合

◎2割負担となる方
65歳以上の方で、本人の合
計所得が160万円以上
の方
ただし、以下のいずれか
に該当する場合は1割負担
になります。
○生活保護受給者の方
○本人が町民税非課税者の方
○同一世帯の65歳以上の方
の「年金収入+その他の
合計所得金額」が単身世
帯の場合で280万円未
満、2人以上世帯の場合
で346万円未満の方

役場町民課 保険係 (内線116)

学校給食食材の 放射性物質 測定結果

聖籠町では、学校などの給食の安
全性を確認し、給食に対する保護
者などの不安を軽減することを目的
に、給食用食材の放射性物質検査を
実施しています。検査は毎週木曜日、
翌日(金曜日)に使用する食材の中
から1品目を選定して行い、再検査
となった食材は、給食に使用せず、
再検査を実施し公表しています。

なお、町のホームページで最新の
検査結果を掲載しています。

検査日	検査品目	生産地	測定結果		
			放射性ヨウ素	放射性セシウム	
			131	134	137
5月12日	キャベツ	神奈川 県	検出 せず	検出 せず	検出 せず
5月19日	白菜	茨城県	検出 せず	検出 せず	検出 せず
5月26日	人参	埼玉県	検出 せず	検出 せず	検出 せず
測定 場所	新潟県新発田地域振興局 (新発田市豊町3丁目3番2号)				

※単位：Bq (ベクレル/kg)

※この検査の検出限界値は、20Bq/kgです。
検出限界値は、測定する条件や食材により異
なります。

※「検出限界値」とは、その分析法や計測機器
で検出できる最小値(最小限度)のことをい
い、この値は測定環境(自然界に存在する大
気中の放射線量)、測定条件(時間重量など)、
検査対象品目によって異なります。

子ども教育課 学校支援係

(内線305)

後期高齢者医療保険加入者の 人間ドック受診料を助成します

町では、町内在住の後期高齢者医療保険に加入している方を対象に人間ドックの助成を行います。助成額の上限は1万円です。1人、年度内1回に限ります。町への申し込みは不要で、人間ドックを受診後に必要書類を用意して申請してください。

■対象者

・受診日現在、町内在住で後期高齢者医療保険に加入している方
・後期高齢者医療保険料を滞納していない方

■助成額 1万円

(健診費用が1万円未満のときは実額)

■助成方法

健診機関でいったん全額を支払い、受診後に領収書、健診結果、印鑑と口座番号が分かるものを用意して役場町民課の窓口で申請してください。

※健診を受ける前に、直接健診機関(下記参照)にお申し込みください。

※脳ドックは助成の対象外です。

❓役場町民課保険係

(内線117)

周辺の健診機関と料金

健診機関	健診料金	住所・電話番号
下越総合健康開発センター	37,800円(1日健診) 33,480円(半日健診)	新発田市本町4丁目16番83号 ☎0254-23-8370
新潟県健康管理協会	37,800円	新潟市中央区新光町11番1号 ☎025-283-3939
下越病院	37,800円	新潟市秋葉区東金沢1459番地1 ☎0250-21-2600
豊栄病院	38,800円	新潟市北区石動1丁目11番地1号 ☎025-386-2306
健康医学予防協会	38,124円(4月～10月) 25,164円(11月～3月)	新潟市東区はなみずき2丁目10番35号 ☎025-279-1111

7月は 社会を明るくする 運動の強調月間です

「社会を明るくする運動」は、すべての国民が、犯罪や非行の防止と罪を犯した人たちの改善更生について理解を深め、それぞれの立場において力を合わせ、犯罪や非行のない地域社会を築こうとする全国的な運動です。本運動においては、地域に根ざし、広く地域住民の理解と共感を得られるような活動を県内各地で展開します。皆さまのご支援とご協力をお願いします。

❓役場町民課

町民サービス係(内線111)

海水浴シーズン到来 ～海水浴場開設します～

今年も網代浜および次第浜の両海岸で海水浴場を開設します。事故を防止し安全で快適な海水浴のため、期間中は連絡所を設置し、専属の連絡員を配置します。

海水浴場では決められた遊泳区域内で泳ぎ、連絡員の指示に従い未熟の事故防止をお願いします。

🕒7月12日(火)～8月18日(木)
午前9時～午後4時30分

■遊泳可能・不可能の表示

遊泳可能 = 「白旗」
遊泳不可 = 「赤旗」を掲揚

■お願い

- ・指定した場所以外は離岸流りがんりゅうが発生する危険がありますので、絶対に泳がないでください。
- ・車は必ず専用駐車場に駐車してください。

❓役場産業観光課(内線123)

網代浜海水浴場連絡所

☎27-4703

次第浜海水浴場連絡所

☎27-2957

キス釣り大会参加者募集 ～海のにぎわい館～

🕒7月31日(日)
午前5時30分～10時45分
(受付・集合:海のにぎわい館
午前5時～5時25分)

🏠聖籠海岸

■参加資格

小学生以上

(小学生は保護者の同伴が必要)

■参加費 一人500円

■定員 100人

(定員になり次第締切)

■申込期間

7月1日(金)～26日(火)

■持参する物

クーラーボックス、氷などの身の回り品

📍・❓聖籠町海のにぎわい館

☎27-1103

後期高齢者医療制度のお知らせ

Vol.1 保険証の一齐更新および保険料額のお知らせについて

1 保険証の更新について

◎ 8月1日から保険証が変わります（新しい保険証は**空色**です。）

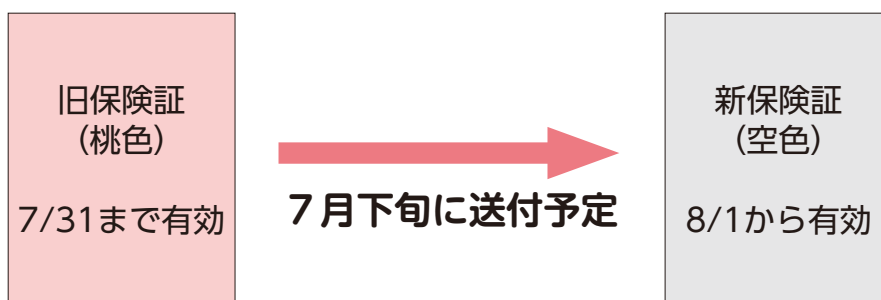

現在お使いの後期高齢者医療制度の保険証は、7月31日で有効期限が切れますので、8月1日からは新しい保険証をお使いいただくこととなります。（申請手続きは不要です。）

新しい保険証は、7月下旬に送付予定です。8月になっても保険証が届かなかったり、保険証の記載事項に誤りがあつたりした場合は、役場町民課 保険係 までご連絡ください。

◎医療費の自己負担割合について

毎年、同一世帯の後期高齢者医療制度の被保険者の前年中の所得に応じて、医療費の自己負担割合を判定しています。今月お送りする新しい保険証に記載されている自己負担割合（1割または3割）は、8月1日から1年間適用となる医療費の自己負担割合です。

1割負担となる方

同一世帯の後期高齢者医療制度の被保険者の中に、住民税課税所得が145万円以上の所得者がいない方

住民税課税所得が145万円以上の被保険者がいる場合でも、同一世帯に昭和20年1月2日以降生まれの被保険者がおり、被保険者全員の旧ただし書き所得※の合計額が210万円以下の場合、1割負担です。

※旧ただし書き所得＝総所得金額などから基礎控除33万円を引いた額

3割負担（現役並み所得者）となる方

同一世帯の後期高齢者医療制度の被保険者の中に、住民税課税所得が145万円以上の所得者がいる方

住民税課税所得が145万円以上の被保険者がいる場合でも、下記に該当する方は申請により1割負担となります。

〔同一世帯に被保険者が1人の場合〕

その方の収入の合計金額が383万円未満

（または、その方の収入と同一世帯の70～74歳の方全員の収入の合計金額が520万円未満）

〔同一世帯に被保険者が複数いる場合〕

被保険者全員の収入の合計金額が520万円未満

2 平成28年度の保険料について

◎7月中旬に、年間保険料額の通知書をお送りいたします。

保険料額の計算方法

○『均等割額』 + 『所得割額』が年間保険料額となります。(賦課限度額は57万円)

【均等割額】 1人あたり年間35,300円となります。

【所得割額】 平成27年中の総所得金額等をもとに算定します。

$$\text{所得割額} = [\text{平成27年中の総所得金額等} - \text{基礎控除33万円}] \times 7.15\%$$

保険料の軽減制度(申請手続きは不要です)

○所得の低い方への軽減

平成27年中の所得状況に応じて保険料が軽減されます。

【均等割額】 世帯の所得状況に応じて、9割、8.5割、5割、2割軽減が受けられます。

【所得割額】 個人の所得状況に応じて、5割軽減が受けられます。

○制度加入前日において会社の健康保険などの被用者保険の被扶養者であった方への軽減

制度に加入された時から保険料が軽減されます。

(市町村国保、国保組合などの被扶養者の方は対象となりません)

平成28年度の年間の保険料額は、3,500円となります。

3 保険料の納付方法について

平成28年度の保険料の納付方法・納付時期

○4月の年金から既に納めていただいている方【特別徴収】

4月	6月	8月	10月	12月	2月
仮徴収			本徴収		
年金	年金	年金	年金	年金	年金

4・6・8月の納付額・・・平成28年度の年間保険料額が確定していないため、仮に算定された保険料額を納めていただきます。

10・12・2月の納付額・・・確定した年間保険料額から、4・6・8月の納付額を差し引いた残額を10・12・2月の年金から納めていただきます。

○7月から納付書または口座振替で納めていただく方【普通徴収】

4月～6月	7月	8月	9月	10月～2月	3月
納付なし	納付書または 口座振替	納付書または 口座振替	納付書または 口座振替	納付書または 口座振替	納付書または 口座振替

確定した年間保険料額を、平成28年7月～平成29年3月に分けて納めていただきます。

月々納めていただく保険料額は、通知書に記載されていますので、ご確認ください。

保険料の納め方は、手続きにより口座振替に変更することができます

口座振替を希望される場合は、役場町民課窓口(または金融機関窓口)で手続きください。

【手続きに必要なもの】 振替口座の預金通帳、通帳のお届け印、保険証

※ご家族の口座からの納付に変更した場合、社会保険料控除は、実際にご負担した方に適用されます。これにより、世帯全体の所得税や住民税の税額に影響が生じる場合がありますので、十分ご注意ください。

お問い合わせ 役場町民課 保険係(内線117)

歯周病を
予防しよう

成人歯科検診がはじまります!

よくかんでなんでも食べられる自分の歯 めざそう80歳で20本
— 健康せいろう21 緑丸の健康10か条より —

歯周病とは、歯ぐきや歯を支えている骨に炎症が起こり、痛みがなく進行し、重症化すると歯が抜けてしまう病気です。喫煙などの生活習慣が関連し、糖尿病、心筋梗塞、脳梗塞などの全身の病気の原因の1つといわれています。

歯周病のセルフチェック

～思い当たる症状をチェックしましょう～

- 朝起きた時、口の中がネバネバする。
- ブラッシング時に出血する。
- 口臭が気になる。
- 歯肉がむずかゆい、痛い。
- 歯肉が赤く腫れている。(健康的な歯肉はピンク色で引き締まっている)
- かたい物が噛みにくい。
- 歯が長くなったような気がする。
- 前歯が出っ歯になったり、歯と歯の間に隙間がでてきた。食べ物が挟まる。

資料：日本臨床歯周病学会
「歯周病のセルフチェック」

チェック項目に1つでも当てはまる方は、歯科医院に受診し、食事、歯みがき、喫煙などの生活習慣を見直しましょう!



町では下記年齢の方を対象に無料で歯科検診を実施します。この機会に口と歯の健康状態を確認しましょう。

<検診の実施方法>

実施方法	町内指定歯科医院での検診 ※都合に合わせて個人で予約をして、受診してください。 (対象者には受診券を発送しました。)
検診内容	歯科検診ならびに歯みがき指導
対象者	平成29年3月末の時点で 40歳、45歳、50歳、55歳、60歳、65歳、 70歳の年齢に達する方
日程	7月1日～12月末まで
検診料金	無料
その他	受診者には、歯ブラシ・歯間ブラシをプレゼントします。

今回対象でない方も、歯周病予防のために年に1度は歯科検診を受けましょう。



保健福祉課 (町保健福祉センター内)

保健衛生係 保健師 ☎27-6511

聖籠町役場がハッピー・パートナー企業 (新潟県男女共同参画推進企業)に登録されました

ハッピー・パートナー企業とは、新潟県が推進している「男女が共に働きやすく、仕事と家庭生活などが両立できるような職場環境の整備や、女性労働者の育成・登用などに積極的に取り組む企業」のことです。

聖籠町役場は、ノイ残業デーの設定などによる時間外勤務の削減や、年次有給休暇の取得促進に取り組んでおり、このたびハッピー・パートナー企業に登録されました。

町内事業所の皆さまへ
ハッピー・パートナー企業に登録されると、次のようなメリットがあります!
登録料は無料です。ぜひハッピー・パートナー企業登録をご検討ください。

- ① 取組推進のためのアドバイザー無料派遣
- ② 登録企業の交流会などに参加が可能
- ③ 県のホームページや各種広報などによるPR
- ④ 参考資料・情報の提供
- ⑤ ハローワークの求人票でPR可能
- ⑥ シンボルマークを自由に利用可能
- ⑦ 新潟県建設工事入札参加資格審査の加点要件
- ⑧ 一定条件を満たすと、県が発注する物品調達などにおいて優遇あり
- ⑨ ハッピー・パートナー企業を対象とした金融機関の融資制度あり



役場総務課 総合政策係
(内線224)

優秀・優良運転者として表彰されました

☆50年間無事故・無違反を継続されて表彰された方々です。

みやざわ げんのすけ
宮澤 源之助さん (網代浜)

たけだ けいこ
武田 桂子さん (二本松)



一時停止は必ず止
まります。自分の為
に次回の車検には免
許証返納をしたいと
思っております。



一時停止はしっか
りとし、交通ルー
ルを守ることが常に心
掛けております。こ
れからも安全運転に
努めます。

☆40年表彰

たかはし いちこ
高橋 一子さん (山諏訪山)
さとう つやこ
佐藤 艶子さん (杉谷内)

☆30年表彰

あんどう ゆういち
安藤 雄一さん (山倉)
かんだ さつき
神田 さつきさん (蓮漕)

これからも
安全運転でね!



今日も一日交通安全

交通安全に関することは

☑役場生活環境課 地域安全係

☎27-2111 (内線 284)



杉谷内集落で自転車親子 教室が行われました



自転車の点検の説明



集落内を親子で走行

自転車安全月間中の5月14日(土)、杉谷内集落で親子自転車教室が開催されました。集落内の見通しの悪いところでの安全な横断歩道の渡り方や、ブレーキ操作、ヘルメット着用の大切さなどについて、聖籠交番の大沼巡査長や町交通安全指導員による指導が行われ、自転車の安全な乗り方について再確認しました。

～新保専門交通安全指導員が 関東連名表彰を受賞～

5月20日(金)、さいたま市内のロイヤルパインズホテルで平成28年度の関東管区警察局長、関東交通安全協会連合会長連名の表彰式が行われました。交通安全功労者の新保専門交通安全指導員には表彰状が、夫の新保勇さんには感謝状が贈呈されました。

まわりの方々と家族のおかげで賞をいただきました。これからも町交通安全指導員や交通安全団体の皆さん、そして町民の皆さまとともに交通事故防止に努めてまいります。今後とも宜しくお願いします。

専門交通安全指導員
新保 イミ子



夏の交通事故防止運動が 実施されます

実施時期：7月22日(金)～7月31日(日)

～スローガン～

「ベルト締め 気をひき締めて 夏の道」

これから暑さが増し、本格的な夏のレジャーシーズンとなります。疲労運転などによる「事故を起こさない」「事故に遭わない」ために、交通ルールを守り、安全で楽しい夏を過ごしましょう。



町の交通事故発生状況



年	区分	5月			1月～5月(累計)		
		発生件数	死者数	傷者	発生件数	死者数	傷者
平成28年		3	0	4	10	1	11
平成27年		3	0	5	14	0	17
増減		0	0	-1	-4	+1	-6



アルビレックス 新潟情報!!

成長

5月21日(土)、明治安田生命J1リーグ1stステージ第13節が行われ、アルビレックス新潟はホームに川崎フロンターレを迎えました。

序盤から川崎に押し込まれる時間が続きましたが、タイトな守備で対応。徐々にチーム全体のプレスが機能しはじめる、鋭いカウンターからチャンスを生み出すシーンも増え、集中を保ったままスコアレスでハーフタイムを迎えました。

後半はお互いに好機を作り合う展開に。新潟はFW山崎選手を中心に切れ味のある攻撃を見せ、何度か迎えたピンチの場面も守田選手のフライングセーブなどで乗り切ります。終盤にはレオ選手がビッグチャンスを作りましたが、ゴールには至らず、0・0で試合終了しました。

「上位のチームを相手に高いレベルの試合をできた。成長を実感した」とレオ選手。パワフルな守備で奮闘した大野選手も「最後のところで全員が体を張っていた。これを継続していく」と、確かな手応えとともに今後のリーグ戦を見つめています。引き続きアルビレックス新潟



に熱い声援をよろしくお願いします!

リーグカップ開幕!

3年ぶりになでしこリーグカップが開幕!アルビレックス新潟レディースは6月4日(土)、十日町市当間多目的グラウンドクロアチアピッチで岡山湯郷Belleと初戦を戦いました。

ホームの力強い後押しを受け、新潟は立ち上がりからゲームを支配。ボールを失っても、ボランチに入った高橋選手を中心に、激しいプレスで相手を封じます。「ハードワークして、相手の攻撃の芽を摘むことを意識した」



と高橋選手。圧倒的な運動量で、チームの攻勢を支えました。

後半に入ると、岡山が前に出てくる時間が増えましたが、中村主将が流れを引き戻します。55分のコーナーキックの場面、上尾野辺選手がフリーサイドにボールを送ると、中村選手が切り返して放ったシュートがGKの手をかすめてゴール!会場も大いに沸き立ちます。66分にも上尾野辺選手が得点しリードを広げます。守備も集中を保ち、試合は2・0で終了。リーグカップ初戦を白星で飾りました!

目指すは頂点。力を合わせ、初タイトル獲得へ突き進んでいきましょう!

※7月の試合予定

〈明治安田生命J1リーグ〉

2ndステージ

第1節 7月2日(土)

vs 柏レイソル

午後7時キックオフ

日立柏サッカー場

第2節 7月9日(土)

vs 湘南ベルマーレ

午後7時キックオフ

デンカビッグスワンスタジアム

第3節 7月13日(水)

vs 川崎フロンターレ

午後7時キックオフ
等々力陸上競技場

第4節 7月17日(日)

vs ベガルタ仙台

午後7時キックオフ

デンカビッグスワンスタジアム

第5節 7月23日(土)

vs 大宮アルディージャ

午後7時キックオフ

NACK5スタジアム大宮

第6節 7月30日(土)

vs FC東京

午後7時キックオフ

デンカビッグスワンスタジアム

〈ブレナスなでしこリーグ〉

カップ1部 予選リーグ

第5節 7月3日(日)

vs ベガルタ仙台レディース

午後5時キックオフ

新潟市陸上競技場

第6節 7月10日(日)

vs 岡山湯郷Belle

午後3時30分キックオフ

岡山県美作ラグビー・サッカー場

第7節 7月18日(月・祝)

vs AC長野パルセイロ・レディース

午後5時キックオフ

新発田市五十公野公園陸上競技場

第8節 7月24日(日)

vs 浦和レッズレディース

午後5時キックオフ

新発田市五十公野公園陸上競技場

アルビレックス新潟 試合観戦ご招待のお知らせ

2016明治安田生命J1リーグ 2ndステージ 第7節

アルビレックス新潟 対 ヴィッセル神戸

- 日時 8月6日(土) 19:00キックオフ
- 会場 デンカビッグスワンスタジアム
- 観戦座席 バックスタンド1層目指定席
- 応募条件 聖籠町在住者
- 募集人数 100名
- 応募方法 【ハガキの場合】官製ハガキの裏面に①8月6日神戸②〒・住所③氏名・年齢④電話番号⑤メールアドレス(お持ちの方)⑥チケットの希望枚数(4枚まで)⑦後援会資料請求(する・しない)をご記入のうえ、下記の宛先までご応募ください。応募は1世帯につき1通限り有効です。※官製ハガキは各自ご用意ください。
- 【メールの場合】宛先に『homegame@albirex.co.jp』、件名に『8/6神戸戦:聖籠町観戦ご招待』、本文に上記①~⑦の項目を入力のうえ、送信してください。
- 応募多数の場合は抽選とさせていただきます。
- 応募期限 7月22日(金)必着(※メール申込も同様)
- 受け渡し お申し込みいただいた枚数のチケットを7月29日(金)頃に送付いたします。試合当日、チケットを必ずお持ちのうえ、Eゲートからご入場ください。
- 宛先

〒950-0954 新潟市中央区美咲町2-1-10
アルビレックス新潟後援会「試合観戦ご招待」係
■問い合わせ アルビレックス新潟後援会 村山 ☎025-282-0011

コチラから↓



表	裏
950-0954	18/6 神戸
アルビレックス新潟後援会 試合観戦ご招待係行	2〒957-△△△△ 北蒲原郡聖籠町
8/6 神戸	3後援 花子 20歳
	40254-〇〇-△△△△
	5希望枚数(4枚まで)
	6メールアドレス(お持ちの方)
	7後援会資料請求(任意) ご希望の方は空白部分に 「希望する」とご記入下さい。

写真提供/
株アルビレックス新潟

クラブの最新情報は『アルビレックス新潟携帯サイト』をご覧ください。



JAPANサッカーカレッジのお知らせ

【JAPANサッカーカレッジ (男子) 第6節終了時点】

北信越フットボールリーグ(HFL) 1部に所属するJAPANサッカーカレッジ(以下JSC)は、5月15日(日)にFC上田ジュニオンとアウェーで対戦し、4・0の完封勝利を飾りました。また、5月22日(日)にはホームJSCグラウンドで、第4節終了時点で同率首位だったアルティスタ東御と対戦。前半25分に佐藤雄亮選手がヘディングで先制点を奪ったものの、後半立て続けに失点、1・4の悔しい敗戦となりました。

5月29日(日)はアウェーで富山新庄クラブと対戦し、5・1での勝利を収めました。優勝を争う、アルティスタ東御との直接対決では悔しい敗戦となりましたが、他2試合では勝ち点を積み上げました。今季の目標であるJFL昇格のためにチーム一丸となって今後も戦って参ります。引き続き、皆さまの熱いご声援をお願いいたします。

STに所属するJAPANサッカーカレッジレイニス(以下JSCCL)は5月3日(火)8日(日)に神奈川県の大和シルフィードとホーム・アウェー2連戦を戦いました。ホームの新発田市五十公野公園陸上競技場での対戦では、相手に先制点を与えてしまうと、その後は得点を奪えず0・1の敗戦。また、アウェーでの対戦でも0・2で敗戦し、悔しい2連敗となりました。

また、5月15日(土)29日(土)は、常盤木学園高等学校とホームとアウェーで2連戦を戦いました。ホームでの対戦では前半34分キヤブテン高橋さくら選手のPKで先制点を奪いますが、後半に失点し引き分けという結果に終わりました。また、アウェーでの対戦では1・2の敗戦を喫してしまいました。

残りの試合でも勝利を目指し、チーム一同戦いますので、引き続き応援よろしくお願いたします。

【7月のホームゲーム情報】
7月は、男女ホームゲーム4試合を開催予定です。
また、7月10日(日)はJSC、JSCCLが別会場で開催予定です。

JAPANサッカーカレッジ
ホームゲーム運営
Facebook~ジャバサカ通信~

【問い合わせ先】
〒957-0103 聖籠町網代浜925-1
TEL: 0254-32-5357
FAX: 0254-32-5358
学校HP: <http://www.cupsnet.com/>
学校Twitter: @JAPAN_Soccer_C
チーム公式HP: <http://team.cupsnet.com/>
ジャバサカHG運営スタッフTwitter: @jyappi

学校法人 国際総合学園
JAPANサッカーカレッジ
College of Upward Players in Soccer



町政ポスト

Q & A

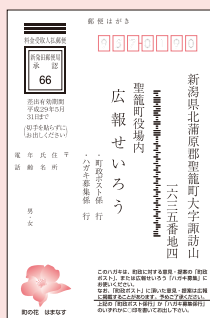

このコーナーでは、町政ポストに投稿のあった町政に対するご意見、ご質問とそれに対する回答を紹介いたします。

投稿者は年代と性別だけ表示します。

町政ポストはぎやメールでご投稿いただいたご意見・ご質問を広報にて紹介します。あらかじめご了承ください。

なお、投稿者や第三者のプライバシーを害する恐れがある場合など、投稿と回答の内容によっては掲載しないこともあります。

雑紙を紙袋で
ごみ出しできるように
してください！

ごみの分別に力を入れていく聖籠町ですが、これのおかげで我が家の燃やせるごみは格段に減りました。

そこで、さらに燃やせるごみを減らすためにも、ぜひ古紙のリサイクルにも力を入れていただきたいと思います。町から配られている「ごみの分別辞典」を見てみると古紙のリサイクルに「雑紙」も含まれているのですが、それらを十字に束ねて、と書かれています。これをぜひ、リサイクルしやすいようにするために、デパートなどの紙袋に詰めて出しても良いようにしていただきたいと思います。

実際、以前配られた新発田地域広域事務組合の広報No.12には雑紙の特集で紙袋に入れても良いと載っていました。ぜひ、聖籠町もリサイクル率を高めるため、ごみをもっと減らすために検討していただきたいと思います。

(30歳代・女性)

町からの回答
(担当 生活環境課)

「古紙の出し方」についてのご意見にお答えいたします。結論から申しますと、大変申し訳ありませんが、古紙をデパートの紙袋などに入れて排出することは今後も考えておりません。

町が回収した古紙はリサイクル業者に送致されますが、この出し方のルールは町が独自に定めたものではなく、このリサイクル業者の受け入れのルールに基づいています。送致された古紙は、機械に投入される前に、異物が混入していないか確認をしていますが、紙袋に入られた状態では確認に時間を要しますし、袋がごみとして残る状態となります。紙袋も紙だからリサイクルすればいいのではと思われれるかもしれませんが、紙袋も様々な種類があり、ビニール貼りのもの、ホッチキスを用いているもの、持ち手がプラスチック製のものなどがあり、その分別にも手間がかかることとなります。1日に

大量の古紙を取り扱うリサイ

クル業者の現状を何卒ご理解ください。また、回収する際に雨に濡れると紙袋は破れてしまうこともあり、回収作業を遅らせる原因ともなります。以上のことからリサイクルを促進させるためにも、現状のひもで結んで排出するというルールが最適と考えていますので、ご了承ください。

ご面倒をお掛けする部分もありますが、今後もごみ出しについてご協力をよろしくお願ひします。

交通災害共済は自治会で
案内を配布するだけに
してください！

新潟県交通災害共済で非常に困っています。ある年は強制的に加入させられ、またある年は金がないので加入しなかったら、区長初め集落から村八分にされた。こんなに加入を強制しているから加入率は90%以上と思っていいたら、60%以下とのこと。また、自分で銀行へ持っていけば数時間で終わるのに、区長が(領収書を)持ってくるまで1カ月以上かかっている・その間

家を空けることも力ギをかけることもできない(不在だと怒られ、鍵をかけておくとか何で…と怒られる)。加入するしないは自由にしてほしい。あの家は加入していない、あの家は誰と誰が加入しているなどと集落の話題になっている。プライバシーで個人情報だと思ふ。来年度は、自治会は配布するだけに!!

町からの回答
(担当 生活環境課)

(年代・性別不明)

「交通災害共済」についてのご意見にお答えいたします。

新潟県交通災害共済は「交通事故による被害から県民の暮らしを守るため」加入者の皆さまが交通事故による災害を受けた場合に、見舞金を受け取ることができるとの制度です。営利事業でなく少額の会費で、交通事故被災者を助けようという制度とことから、区長さんに配付および取りまとめをお願いし、事務の効率化を図っておりますので、ご理解くださるようお願いいたします。

また、加入については任意となっており、決して強制で

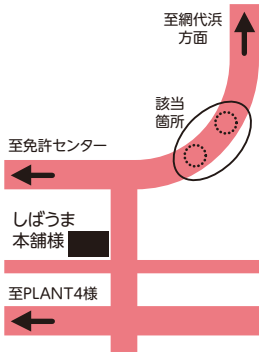

道路の補修をお願いしたいのですが、しばうま本舗さんの辺りから海へ向かってT字路を右に曲がった道の地面がトラックのチエーンで削られたような穴がいくつも空いています。

ちょうどタイヤがかかる部分なので、よけて走らなければならず、通りづらいです。あまり通りの多い道ではない

道路の補修を

お願いします

はありませんで、今後、区長さんに配付および取りまとめをお願いする際に徹底します。

なお、加入申し込みについては直接役場や金融機関でもできますので、必要であればその方法もご利用ください。貴重など意見ありがとうございます。

町からの回答 (担当 ふるさと整備課)

東港工業地帯の道路補修に関するご意見についてお答えします。

同地帯の道路は大型車両の通行が多く、舗装の剥がれや傷みが多く発生するため、補修の必要性と補修費用に応じ、計画的に再舗装または部分舗装による補修を行っております。

このたび情報をいただいた箇所につきましては、補修を検討していた箇所であり、速やかに部分補修で対応を進めていきます。

今後もふるさと整備課では定期的に道路パトロールを実施し、情報提供をいただきます。ご理解とご協力をお願いします。

また、何かお気づきの点がございましたら、お知らせください。

かもしれませんが、見る限りでは2年以上その状態なのでよろしく願います。

さくらのきれいな並木道です。(30歳代・女性)

こども園と児童クラブのあり方をもっと

良くしてください!!

①こども園のあり方

町内の3園で職員が移動していると聞きます。園のスタッフは、どんどん新しい人も加えて、従来の型にはまることなく、のびのびと学べる場を提供してほしいでしょうか? 聖籠のこども園は、内容が古いと聞き、残念です。

②児童クラブのあり方

3小学校の児童クラブが新しくなりとても素晴らしいと思います。しかしその内容のあり方に問題があります。ゲームの持ち込みに反対の声が上がっていたように、もっと充実した内容を組み入れてほしいです。せっかく施設が良くなったので、スタッフ(なぜ若い人が少ないのですか?)もどんどん増やしてほしいです。他の市町村では、外部の方との連携を密にしています。読み聞かせや工作、運動など、「赤いふうせん」や「スポネット」を活用するなどできないのでしょうか?

か? (年代・性別不明)

町からの回答 (担当 子ども教育課)

ご意見をいただきありがとうございます。

はじめに「こども園のあり方」については、職員については、こども園の学級数に応じて退職者の人数なども踏まえ採用しております。また、教育内容については、前年度における幼稚園教育要領の内容に関する指導上の成果と反省点や課題を踏まえ、子ども達の健やかな成長に繋がる活動の工夫に努めております。

次に児童クラブのあり方についてですが、町では毎年度スタッフが数名ずつ公的機関で開講される研修会を受講しながら、クラブの運営・指導などの在り方に係る情報の習得に努め、クラブの運営に反映させております。今後は他市町村の児童クラブなどの運営状況についても広く情報を収集し、ご指摘の読み聞かせ、工作、運動などの色々な取り組みを取り入れられるか検討してまいります。

横断歩道を

引き直してください!!

町からの回答 (担当 生活環境課)

新1年生が入学して、新発田ガス聖籠出張所前の横断歩道は、ほとんど消えかかっています。スピードを出して走る車が多く横断歩道があるのを知らない車は、子どもたちが手をあげてもなかなか止まってくれません。横断歩道をくっきり引き直してほしいです!! (年代不明・女性)

「横断歩道の引き直し」についての意見にお答えいたします。

町内には多数の横断歩道があり、ご意見を頂いたとおり道路標示が消えかかっているところも見受けられます。

横断歩道の道路標識や標示については、新発田警察署が所管していますので、消えかけたところの引き直しについて要望します。

貴重など意見ありがとうございます。

ミ ラ フル
新・食は味楽来



7月は

「聖籠町美味しく減塩月間」

★食品表示を上手に活用しましょう！

食品のパッケージや包装などには食品表示として、栄養成分やアレルギー表示、また健康によいと考えられる成分などが表示されています。これは「食品表示法」により定められているもので、食品の購入時に食品表示をチェックすることで、健康づくりに生かすことができます。

栄養成分表示は、「エネルギー」、「たんぱく質」、「脂質」、「炭水化物」、「食塩相当量」の5項目の表示が義務付けられています。エネルギーや食塩相当量の少ない食品を選ぶなど、選択の情報とすることができます。

～ナトリウムと塩分の関係～

塩分の表示は「食塩相当量」ではなく、「ナトリウム」と表記されているものもあります。その場合は下記の計算式を使って計算しましょう。右記の表を例にとると、ナトリウムが277mgなので $277 \times 2.54 \div 1000 = 0.7g$ となります。

(例) メロンパン

栄養成分表示 (1個あたり)	
エネルギー	460kcal
たんぱく質	11.5g
脂質	15.2g
炭水化物	78.5g
ナトリウム	277mg

$\text{ナトリウム量 (mg)} \times 2.54 \div 1000 = \text{食塩相当量 (g)}$

※ 7/1 (金) から 7/31 (日) までの1ヵ月間、聖籠地場物産館、聖籠観音の湯ざぶ〜んにて、減塩特設コーナーを設置します。

塩分の摂り過ぎは何が悪いの？ どうやったら減塩できるの？ 耳寄りな情報がたくさんあります。ざぶ〜んでは、減塩料理も味わうことができます。この機会にぜひお立ち寄りください。



昨年の減塩月間の様子。

地場物産館では、減塩レシピと一緒に地元の野菜がたくさん売れました。買い物についてきたお父さんたちも掲示物を見たり血圧を測ったり。みなさん健康に関心がある様子が見えました！

お問い合わせ
保健福祉課 (町保健福祉センター内)
管理栄養士 ☎ 27-6511

町の宝で〜す

5月の乳児健診から



小見 悠斗 ちゃん



小林 芽生 ちゃん



白井 掛暉 ちゃん



山田 ひかり ちゃん



村山 葵菜 ちゃん



吉田 凜子 ちゃん



真嶋 帆希 ちゃん



野村 匡 ちゃん



長谷川 葵 ちゃん



堀 翔琉 ちゃん



小野塚 愛 ちゃん



芦田 海里 ちゃん



佐藤 央聖 ちゃん



神澤 結衣 ちゃん



江口 陽向 ちゃん



宮澤 妃菜葵 ちゃん



志賀 旭陽 ちゃん



五十嵐 幸 ちゃん



長峰 羽汰 ちゃん

元気に育ってね！

この写真は保健福祉センターで行われている乳児健診会場で主に4ヵ月健診対象乳児を撮影しています。



投稿するときにはペンで書いてください。(薄いものは掲載できません)住所と名前は必ず書いてください。(ペンネーム希望の場合は名前の横にペンネーム「〇〇〇」と書いてください)1カ月に一人1枚だけ受け付けます。



渡辺ほのかさん 7歳



コトブキさん 15歳

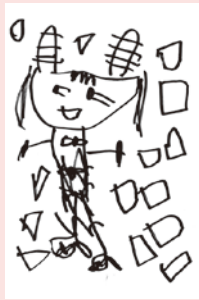

小山裕麗さん 5歳



おやなぎかなみさん 8歳

みんなで花いっぱい町の町にしよう！弁天瀧でプランターづくり

5月15日(日)、NPO法人「環境美化ネットワークせいらう」による「春の一斉プランターづくり」が弁天瀧風致公園内で行われ、約70人が参加しました。

お母さんと一緒に参加した蓮野の江刺家結望ちゃん(3才、左写真下)は「(お母さんと一緒に花を植えるのが)たのしい」と話してくれました。

この日植栽されたプランターは町内の交差点や歩道に設置されています。花いっぱいできない町となるよう、これからもご協力をお願いします。



→写真は江刺家さん親子。大勢の方が参加してくれました。

→園児の皆さんが1羽ずつ放鳥しました。



アイガモちゃん、今年も安全でおいしいお米を

お願い！

6月6日(月)、蓮瀧こども園の4歳児が伊藤久雄さん、伊藤幸成さん(ともに蓮瀧)の有機栽培の田んぼにアイガモ75羽を放鳥しました。

伊藤さんらの水田はJAS認定の有機栽培を実践し、アイガモ農法に取り組んでいます。子どもたちが1羽ずつ順番に田へ放すと、アイガモはさつき草をついばんでいました。

アイガモ農法については伊藤幸成さんのホームページ(伊藤農園 アイガモで検索)か、直接電話にてお問い合わせください。

伊藤久雄さん ☎ 27・4713
伊藤幸成さん ☎ 27・4881

今年も大盛況！

さくらんぼまつり開催

6月13日(土)、PLANT・4聖籠店駐車場、聖籠地場物産館前アーケード内で「さくらんぼまつり」が開催されました。当日は晴天に恵まれ、聖籠産のみずみずしいサクランボを求めて多くの方が来場しました。サクランボ激安販売では、今年も朝早くから500人以上の行列ができる盛況ぶりとなりました。

新潟市東区からお越しの山本昌夫さん(82才)は「新聞折り込みを見て8時から並びました。毎年聖籠町でサクランボを買っています。とても安く買えてうれしい」と、激安販売のサクランボを手にして満足した様子で話してくれました。



→サクランボ激安販売の様子。

適職を探そう！
一般職業適性検査を
実施します

「自分に合う仕事ってなんだろう?」「自分の得意、不得意ってなんだろう?」「職種選択にお悩みの方を対象に、職業適性の検査を行います。筆記検査により7種の能力の測定を行います。後日、個別に結果のフィードバックも行います。15〜39歳で就業していない方(要申込) 定員6名

7月19日(火)

午後2時〜4時

聖籠町立図書館会議室

適性検査以外にも15〜39歳で就業していない方を対象に、就職についての個別相談を行っています。詳しくはお問い合わせ下さい。

下地域若者サポートステーション

0254・28・8735

受付時間(平日)

午前10時〜午後5時

(第2金曜日は休館日)

大型クルーズ客船 コスタ・ビクトリアが東港へ寄港



5月22日(日)、コスタ・ビクトリアが新潟東港に寄港しました。

新潟東港へのクルーズ客船寄港は今回が初めて。巨大なクルーズ客船を一目見ようと延べ1万2,000人もの来場者が東港に集まり、コスタ・ビクトリアを出迎えました。新潟市からお越しの宮本猛司さんは、「いつか(家族で)乗ってみたいです。」と話してくれました。

着岸後、町では、聖籠太鼓「響～sato-oto～」による演奏、町の無形文化財「蓮濁神楽」による舞で乗客乗員の皆さんを出迎え、乗客乗員の皆さんを対象とした町内循環シャトルバスを運行。約2,700人の乗客乗員のうち、約230人の方が利用し、聖籠観音の湯「ざぶ～ん」や二宮邸バラ園などを訪問しました。

町内を観光した皆さんは町内の観光スポットを満喫した様子でした。

- ① 東港に入港するコスタ・ビクトリア。その大きさに来場者は息をのんで着岸を見守りました。
- ② 聖籠太鼓「響～sato-oto～」の歓迎演奏。 ③ 「蓮濁神楽」の歓迎の舞。
- ④ 聖籠観音の湯「ざぶ～ん」を訪れる乗客の皆さん。シャトルバス発着所では、韓国語と英語の案内ボランティアの皆さんが活躍してくれました。
- ⑤ 聖籠町の韓国サークル「ハナ会」による浴衣着付け体験。

守ろう自然 増やそう緑 ～ 緑の募金へのご協力 ありがとうございます～

↓ 聖籠中学校

↓ 山倉小学校



4月1日から5月31日にかけて実施した「緑の募金」運動に町内の小・中学校の皆さんからもご協力をいただき、各校の代表が集めた募金を役場に届けてくれました。

集落の皆さまからも募金にご協力いただき、今年度は町全体で441,997円の募金が集まりました。

集められた募金は、県内の学校や公園などの緑化推進事業に役立てられます。

小・中学校の皆さん、集落の皆さん、ご協力ありがとうございました。

※「緑の募金」は、公益社団法人にいがた緑の百年物語緑化推進委員会が主催しています。本年度のスローガンは「緑の募金で防ごう地球温暖化」です。



↑ 蓮野小学校

↑ 亀代小学校