



3月3日はひなまつり

ひなまつりは中国で行われていた風習が日本に伝えられ、宮中行事の一つとして人形に災厄を託して川に流す儀式（流し雛のおおもと）となりました。これが江戸時代に上巳の節句（3月3日）となり、人形遊びと結びつき「ひなまつり」となったといわれています。

「上巳の節句」はもともと男女の区別なく行われる行事でしたが、5月の「端午の節句（5月5日）」が男の子の節句として祝われるようになったことに対し、ひなまつりが女の子の節句として定着したようです。

写真は蓮野こども園でのひな人形飾りの様子です。
関連記事は23ページをご覧ください。



事務事業評価を 実施しました

町では、コストを意識した効率的・効果的な行政運営、総合計画の進行管理、町民参加のまちづくり推進を目的として、事務事業評価（行政評価）を実施しました。

評価の対象は、町の総合計画実施計画に位置付けられた事務事業のうち、法定受託事務^{*}などを除く継続事業とし、「1次評価」「2次評価」の2段階による内部評価を行いました。

※法定受託事務 町の事務のうち、国や県が本来果たすべき役割に関するもの

**事務事業評価
って、なに？**

↓ 町の事業がきちんと行われたか見直すことです。見直した結果は、次の年度に反映させます。

**評価の対象
は？**

↓ 個別の事務事業の実施状況を評価します。

「事務事業」とは、町が目指す方針（政策・施策）を実現するために行う個別の事業です。「事務事業評価」は、実施した事業が初期の目的を効率的かつ効果的に達成したか、また、時代の変化などによって事業内容の見直しが必要かなど、さまざまな角度から評価を行い、事業に反映させることを目的としています。

町では現在、各所属が行う個別の事業に対し、実施の翌年に内部評価を行っています。事務事業は、町民の皆さんと直接的な関係の深い、健康診断や町の施設運営、各種補助事業などのほか、主に町の内部に関係する電算委託事業や職員研修事業など、さまざまなものがあります。評価対象となる事務事業はいずれも、町総合計画の基本構想、基本計画を実現するための「実施計画」に位置付けている事業です。

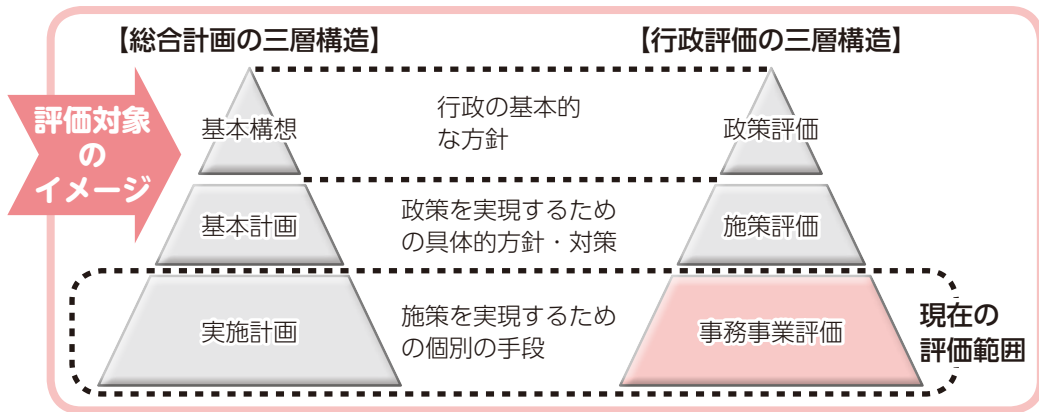

評価対象のイメージ

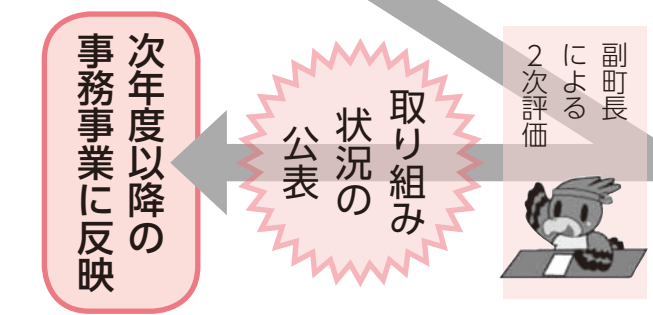
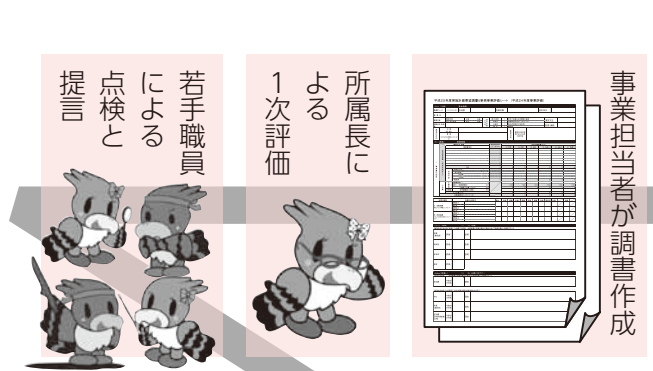

評価の体制は？

↓ 事業内容をよく把握している担当者などが評価調査を作成し、所属長による1次評価を経て、副町長が2次評価し、町長へ報告しました。

また、庁内若手職員によるワーキンググループが、1次評価者（所属長）へのヒアリングを行い、事業の内容などについて見直し・提言を行いました。



評価の結果は？

↓ 平成26年度の178事業について、評価を実施しました。

あらかじめ設定した事業の①成果②効率性の指標と、事業の③妥当性についてそれぞれ評価しました。これらを総合し、事業全体の評価をAからDの4段階で表しています。

また、評価結果を踏まえ、来年度以降の事業の方向性を1から8で表したのが、「3. 今後の方向性」の項目です。

なお、個別の事業の評価結果は、町ホームページでご覧いただけるほか、役場総務課、図書館にも備え付けています。

1. 評価の実施状況

所属	合計
総務課	11
税務財政課	4
町民課	7
保健福祉課	34
生活環境課	15
産業観光課	30
ふるさと整備課	23
東港振興室	4
上下水道課	3
議会事務局	2
子ども教育課	26
社会教育課	17
図書館	2
合計	178

2. 評価結果

① 成果(達成度)

A 高い	143
B やや高い	27
C やや低い	6
D 低い	2

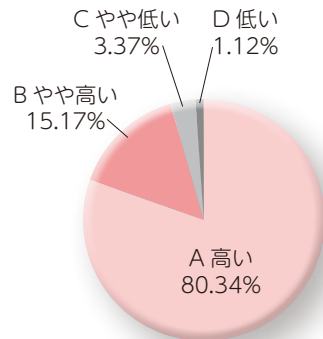

② 効率性

A 高い	141
B やや高い	36
C やや低い	1
D 低い	0

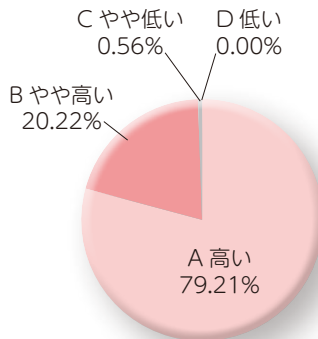

③ 妥当性

A 妥当である	146
B 概ね妥当である	24
C あまり妥当でない	6
D 妥当でない	2

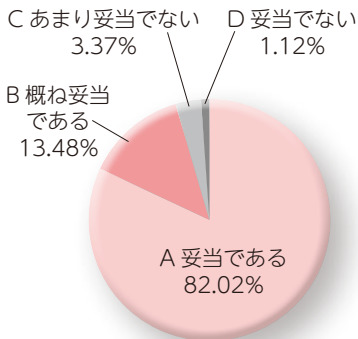

総合判定

①～③の評価結果を数値化し、判定を行いました。

(参考評価)

A	145
B	23
C	7
D	3

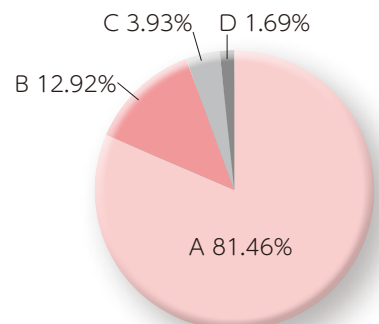

3. 今後の方向性

改善、民間委託や統合・休止・廃止を選択した事業は約3割あり、今後さらなる改善に取り組みます。

1 現状のまま継続	130
2 改善(事業の拡大)	10
3 改善(手段の変更)	13
4 改善(事業の縮小)	14
5 改善(民間活用)	1
6 国・県・広域活用	1
7 民間委託	0
8 統合・休止・廃止	9
合計	178

お問い合わせ

総務課
総合政策係

☎ 27-2111
(内線228)

私たちの町の「健康」を考えよう

働き盛り世代の皆さんに多い「生活習慣病」。特に高血圧性疾患と糖尿病は増えており、注意が必要です。聖籠町国民健康保険の現状をもとに、一緒に考えましょう。

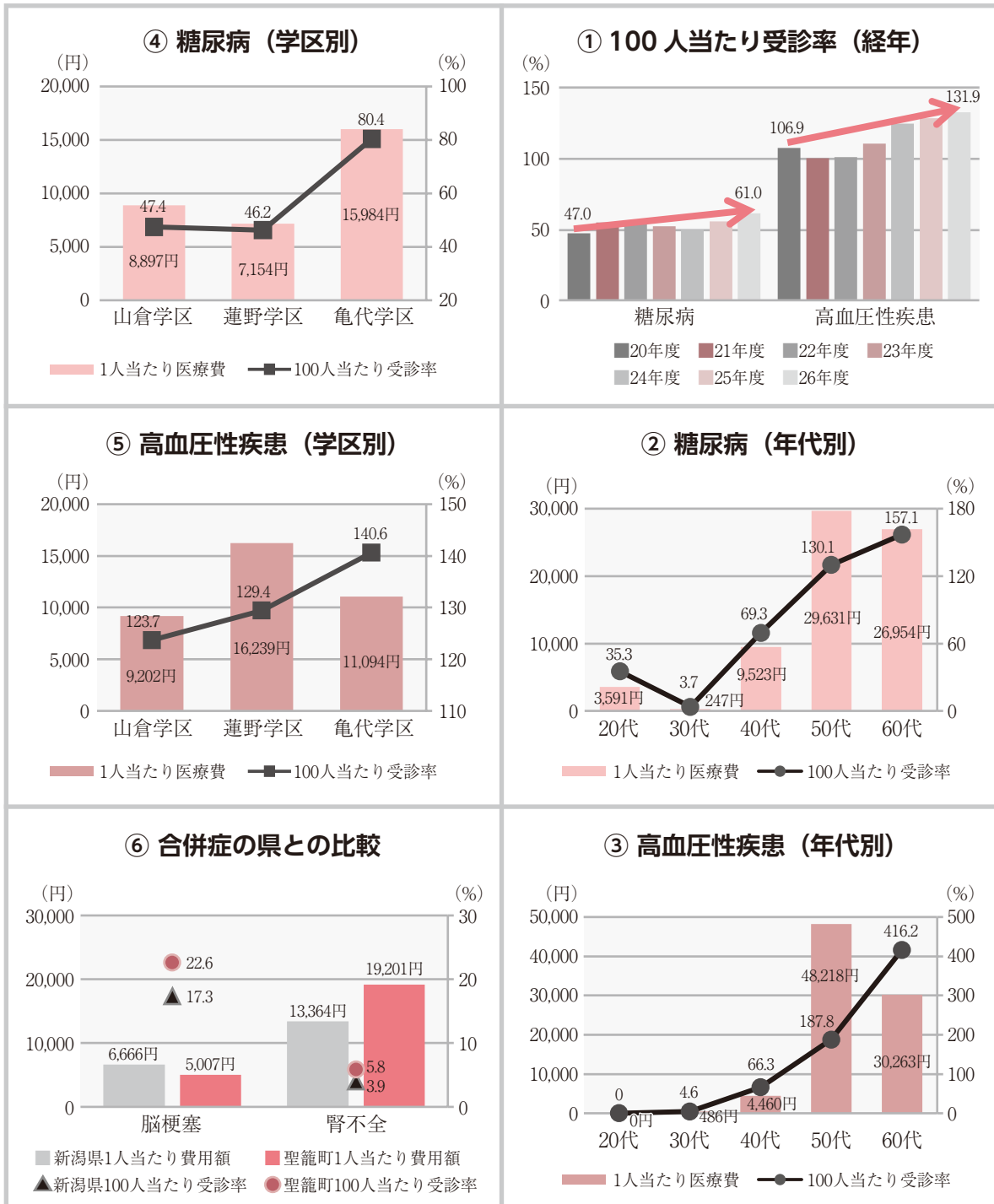

※グラフ②～⑥ 平成26年度聖籠町国民健康保険医療費(1年間)
 100人当たり受診率： 被保険者が、一定期間にどのくらいの頻度で医療機関にかかったかを示す指標
 1人当たり医療費： 総費用額を被保険者で除したもので、健康な人と病気の人を含めた1人当たりの値として医療費水準を表す指標

グラフから見る高血圧・糖尿病の現状

聖籠町の国民健康保険医療費の3割が「生活習慣病」です。生活習慣病とは、食事・運動・喫煙・飲酒・休養などの生活習慣が発症や進行に大きく影響する病気のことです。

生活習慣病の代表格「高血圧性疾患」と「糖尿病」。年々受診率が増加しています(グラフ①)。これらの疾病は年代に関わらず発症し、また、50代が特に医療費が高く、重症者が多いと推測できます(グラフ②・③)。

これらが悪化すると、脳血管や心臓・腎臓などに重大な病気を引き起こす可能性があります。受診率が増加していることに加え、発症する年齢が若年化し、働き盛り年代で重症化することは、仕事や生活そのものに大きく影響することが心配されます。

働き盛り世代の暮らしぶり

～健診結果活用塾参加者の声から～

- ・食生活が不規則だ。朝は食べる時間無いけど、夕食はお腹いっぱい食べる。
- ・ストレスも多くて、酒やたばこが唯一の発散法。休肝日もなかなかね…。
- ・酒のつまみは味の濃いものが多い。
- ・夫に「お前が俺を高血圧にしたんだ」と言われた！アルコールいっぱい飲むくせに！
- ・漬物毎食。今はたくあんと白菜づけ。1種類ではない。
- ・ラーメンは汁を飲み干したいんだよね…おいしいから。
- ・若い人は野菜を食べない。煮魚より肉の揚げ物。
- ・どうせお金を出すなら水やお茶ではなく、炭酸飲料・缶コーヒーなど。
- ・どこへ行くにも車で、歩くことが無い。集落の公会堂も車で行く。

聖籠町の働き盛り年代の暮らしぶりから、食生活（塩分・脂

必要になり、脳梗塞や心筋梗塞

なぜ、働き盛りの年代が高血圧や糖尿病に？
高血圧・糖尿病どうして心配なの？

合併症の県との比較（グラフ⑥、前ページ）のとおり聖籠町が新潟県を上回っています。腎不全は、悪化すれば「人工透析」が必要になり、脳梗塞や心筋梗塞

グラフ④⑤（前ページ）は学区別の医療費です。糖尿病は国民健康保険被保険者数が多い亀代学区が受診率も医療費も高くなっています。高血圧性疾患では、受診率は亀代学区が高く、医療費は蓮野学区が高い状況となっています。この背景には、学区ごとに労働形態や食習慣、生活環境が違うことも関連していると考えられます。

また、働き盛り世代の方は仕事に忙しいためか、健康診断で高血糖や高血圧と診断がでてそのまま放置し、症状が悪化してしまう例が見受けられます。高血圧・高血糖は、腎臓に大きな負担がかかり、腎臓が機能しなくなる「腎不全」のリスクを高めます。腎不全は、年々受診率も医療費も増加しており、合併症の県との比較（グラフ⑥、前ページ）のとおり聖籠町が新潟県を上回っています。腎不全は、悪化すれば「人工透析」が必要になり、脳梗塞や心筋梗塞

筋・糖質の過剰摂取、野菜不足、運動不足、労働状況（ストレスとアルコール）の課題があることがわかります。

平成27年度の取り組み（一部）

<聖籠町保健推進員研修>

町の健康課題を一緒に考え、取り組んでくれる保健推進員さんの研修会で、町のデータから見える課題は、どの家庭でも現実に起きていることがわかりました！個人が、家庭が、地域が、町全体が取り組まない！そのためには・・・？



今は関心がなくても、行政や周囲の人々が普及・啓発することでいつか関心が出たときに、相談・行動に結びつくのではないのでしょうか。

<健診結果活用塾>

聖籠町のどこにでもある家庭の風景。働き盛りのお父さんとその家族の食卓を寸劇にしました！のべ236人の若い年代から高齢者までの幅広い参加者で、町の健康について、自分自身の健康について考える機会となりました！！



<美味しく減塩月間>

12月の1ヵ月間、町の健康課題のターゲットである「働き盛り年代とその家族」への働きかけの第一歩として、聖籠地場物産館さんのご協力のもと、パネル展示と減塩特設コーナーを設置しました。



減塩レシピは好評で、女性が喜んでくれました。

買い物についてきた旦那さんたちが待っている間に展示を見ていく様子でした。また、血圧を測っていく40～50歳代の男性が多くみられました。

気になっても測る場所がなかなかない？

お問い合わせ

保健福祉課
(町保健福祉センター内)
保健師・管理栄養士
☎ 27-6511

など命にも関わる合併症につながる危険が大きいのです。自覚症状が無いからといって高血圧・高血糖を放置することなく、早期に生活習慣を改善することが大切です。

をより多くの皆さんと共有し、一緒に考えたい、それぞれの家庭での生活を振り返っていただきたい、と保健事業を展開しています。平成28年度もさらに充実させていきますので、ぜひお誘いあつてご参加ください。

「認知症サポーター養成講座」 in 3小学校6年生を実施しました

認知症は、高齢になるとだれもが発症する可能性のある病気です。認知症の人には、認知症を正しく理解し、支えてくれる家族や周囲の人が欠かせません。

町地域包括支援センターでは、認知症になっても安心して暮らせるまちづくりを目指して、認知症の人やその家族を温かく見守る「応援者」を養成しています。

1月に町内3小学校で、この「認知症サポーター養成講座」を行いました。



↑ 山倉小学校での講座の様子。認知症は頭の中の変化によって起きる「病気」ということを学びました。

講座では最初に、子どもたちが高齢者にとどのようなイメージを持っているか？年をとってよいこと・困ることを考えてもらいました。

【年をとって困ること(抜粋)】

- ・足腰が弱くなる
- ・つかれやすくなる
- ・聞こえにくくなる
- ・物忘れが多くなる
- ・見えにくくなる
- ・できることが少なくなる

【年をとってよいこと(抜粋)】

- ・年金がもらえる
- ・自分の時間がふえる
- ・色々なことを知っている
- ・知識がふえる
- ・ゆっくりできる
- ・孫ができる

次に、「認知症のおばあちゃん」と孫の寸劇「45歳で認知症になった人が書いた文書」をみて認知症の人の気持ちについて考えました。



↑ 蓮野小学校での寸劇の様子

「45歳で認知症になった人が書いた今の気持ち」

わたしは まわりの人にめいわくをかけたくない。自分でできることは じぶんですたい。でも まわりのひとのたすげがないとくらしがいきません。できていたことが どんどんできなくなっていくくやしさを あたらしいことをおぼえることのできないなさを わすれて みるくくらしがたいです。

「子ども達の感想」

認知症は誰にでも起こるかもしれない病気なのだなと思いました。家族の人がおこらずに優しくすれば症状もおだやかになることを初めて知ったので良かったです。認知症の人がどれだけ苦労しているのかわかりました。自分も認知症の人を見つけたら助けてあげたいです。

忘れることは治すことができなくても、周りの人が優しく声をかけることで穏やかに過ごすことができます。誰もが笑顔で過ごせるまちづくりをしていきましょう。

町地域包括支援センターでは、「認知症サポーター養成講座」を随時開催します。開催を希望する集落や団体は、町地域包括支援センターへご連絡ください。

また、認知症の人の家族が悩みを共有し、よりよい介護ができるよう、「家族の集い」を開催しています。ぜひご参加ください。

小学生の皆さんは、この講座を通じて「認知症は病気」ということと、「認知症の人への関わり方」を学びました。これからの高齢化社会で認知症はますます増える病気です。

～認知症の家族を 介護している方へ～ 家族の集いのお知らせ

どうやって介護したらいいか悩んでいる方、一人で抱えず、介護者同士で話し合いをしてみませんか？毎月、行っています。

- 🕒 3月 7日 (月)
4月 11日 (月)
午後1時15分～3時00分
- 📍 なごみの家

新たに参加をご希望の方は
町地域包括支援センター
(町保健福祉センター内)
☎ 27 - 6521 までご連絡下さい

交通安全

vol.166
NEWS

町交通安全指導員が 交通安全優良団体表彰を受賞



主催 (一財)全日本交通安全協会 警察庁
後援 内閣府 文部科学省 国土交通省

第56回交通安全国民運動中央大会会場

平成28年1月15日(金) 14時より

平成28年1月15日(金)、東京都日比谷公会堂で開催された「第56回交通安全国民運動中央大会」で、町交通安全指導員が、(一財)全日本交通安全協会長から交通安全運動を積極的に推進し、交通事故防止に顕著な功績があった団体として「交通安全優良団体表彰」を受賞しました。

今日も一日交通安全

交通安全に関することは
役場生活環境課 地域安全係
☎27-2111 (内線 284)

町交通安全指導員の諸先輩方と、ともに活動する仲間、ご協力くださっている皆さんが‘輪’となり、連携していただいた賞です。これからも交通安全指導員として交通事故防止に努めてまいります。今後ともよろしくお願いいたします。

聖籠町交通安全指導員 隊長 島村 重春

こども園での幼児交通安全教室は可愛い子どもたちを守る保護者の協力で成り立っています！



子ども達、喜びね！



交通レンジャーのメダルを作ってくれた保護者の皆さんです！

1月にそれぞれの園で交通レンジャーのメダル作りを手伝っていただきました。

☆ママからの一言 (高橋 由子さん) ☆

メダル作りに初めて参加しました。普段なかなか話すことのない人たちと時間を過ごし、とっても楽しかったです。これから新一年生になる子どもたちに、慣れた道でも遊びに夢中にならずに登校して無事に帰って来てほしいと思います。

亀代こども園中村園長先生からのメッセージ



日々忙しい中でも
みんなで楽しく情報交換！
子どもは常にまん中に！
そこから得るものはたくさんあります。

☆赤は止まれ！交通レッド☆
☆黄色モストップ！交通イエロー☆
☆青だけど、もう一度見て！交通ブルー☆
3人あわせて、交通レンジャー！！



2月16(火)、18(木)、23日(火)に蓮瀉、亀代、蓮野こども園での幼児交通安全教室で、町のヒーロー「交通レンジャー」が登場しました。子どもたちは興奮しながらも、ルールを守らない悪者ショッカーとの対決に大きな声援を送っていました。

3月はシートベルト・チャイルドシート着用強化月間 カチッとベルトパーフェクト運動



～スローガン～ カチッとね ベルトが守る その笑顔
実施期間 3月1日(火)～3月31日(木)



体の小さい子どもがシートベルトを直接着用すると、衝撃時にすり抜けたり、ベルトが首に掛かって窒息や首の骨を折る危険性が高まります。6歳以上であっても、体の小さい子どもにはジュニアシートを活用するなど、大切な子どもの命を守るために「前も後ろも、すぐベルト」を合言葉に、全席シートベルト、チャイルドシート着用を習慣付けましょう。

町の交通事故発生状況

区分 年	1月		
	発生件数	死者数	傷者
平成28年	3	1	2
平成27年	5	0	6
増減	-2	+1	-4

アパートを退去するときの修理代…

春は引っ越しのシーズンです。アパートを退去するときの原状回復をめぐるトラブルに注意しましょう。

《事例》きれいに使用してきたのに修理代を請求された…

アパートを退去したが、原状回復費用として、冷蔵庫とテレビの後ろの壁の黒ずみによるクロスの張り替え費用、レンジフード・エアコンのクリーニング代など8万円を敷金から差し引くと言われた。きれいに使用し、退去時の立ち合いでも、何も言われていない。請求されている金額に納得できない。

《アドバイス》

国土交通省のガイドラインによると「通常の使い方をしたにもかかわらず発生した汚損や破損は、借主にその費用の負担義務はない」とあります。例えば、テレビ、冷蔵庫などの後ろの壁に生じた黒ずみは通常損耗の範囲と考えられます。

詳しい請求の明細を提示してもらい、ガイドラインをもとに貸主とよく話し合みましょう。

○国土交通省「原状回復をめぐるトラブルとガイドライン」

原状回復の費用負担のあり方について、借主の負担の範囲や算定の考え方の一般的な基準を定めたものです。



消費生活



通信

3月

vol.65

お問い合わせ

役場町民課

消費生活センター

☎27-1958 (直通)

※来所の際は事前にお電話頂けると確実です。



電力の小売りの全面自由化が始まります!

— 経済産業省から消費者が注意する事項の説明がありましたのでお知らせします —

平成28年4月1日から電力の小売り自由化が始まります。今までも、新しい制度が始まるとそれにつけこんで、新たな詐欺被害が発生しています。

私たち消費者はどんな点に気を付けたいのでしょうか?

◎電力の小売りの自由化とは?

現在は、地域の電力会社1社から電気を購入していますが、4月からは電気の購入先を自由に選べるようになります。そのためこれからは、色々な事業者からの勧誘が予想されます。「安い」という理由だけで契約をせず、内容をよく理解した上で契約するようにしましょう。

◎契約時どんな点に気を付けたいのでしょうか?

◆契約書面をチェックしてください

- ・事業者名、連絡先、契約期間、契約満了後の更新手続きはどうなっているか。
- ・毎月の電気料金はいくらか。どうやって算出するか。
- ・契約期間内に解約する場合の制約はあるか。解約手数料などは発生しないか。

◆手続きに伴い、必要な工事はあるか。費用負担はあるか確認してください

参考情報

電気を販売する事業者は、①国の登録を受けなければなりません。②事業者は契約を結ぶ際、書面を渡して説明することが法律で義務付けられています。

1月相談受付状況

月	件数	主な相談内容
1月	4件	賃貸アパートの退去 ワンクリック請求、架空請求(メール)

町の動向

このコーナーでは、役場各課の主な業務、各種委員会の活動などを町民の皆さんにお知らせします。

掲載内容についての、ご意見・ご質問などがありましたら、担当課または総務課広報担当まで電話か町政ポストのハガキでお寄せください。

総務課

○1月18日(月)

第1回区長会議開催

平成28年の各集落の区長(行



政区によって任期に違いがありますが)が決まり第1回目の会議が開催されました。

会議では、始めに町長からのあいさつがあり、続いて町各課から区長への依頼事項などの説明や全体協議が行われました。その後、各小学校区から3名ずつ計9名の代表区長が選出され、区長会会長には蓮瀉区長の神田勉さん、副会長には大夫興野区長の渡邊寿彦さんと次第浜区長の平野政要さんが選出されました。

代表区長は、区長会の運営方法や視察研修などの企画、検討を行います。

1年間よろしく願います。

○1月22日(金)

第3回聖籠町総合計画審議会開催

町長へ最終答申を実施



↑答申を行う地濃会長(右)と答申を受ける渡邊町長(左)

聖籠町のまちづくりの指針である「第4次総合計画 後期基本計画」(以下、「後期計画」)の計画づくりが行われています。今回の審議会で「後期計画」最終答申案が提示され、全委員により承認されました。その後、地濃茂雄会長が町長に答申を行い、各部会から町長に対し、答申内容や答申に込められたまちづくりへの想いについて説明がありました。あわせて、「後期計画」やまちづくりに関して町長との意見

交換が行われました。

町では、今後、この答申を参考として、「後期計画」を策定します。

○1月26日(火)

第4回聖籠町まち・ひと・しごと創生

総合戦略推進会議を実施

「聖籠町人口ビジョン・総合戦略」の策定を検討する同会議の第4回目が行われました。この日は、人口ビジョン・総合戦略案が示され、その内容について、活発な議論が行われました。

今後、パブリックコメントの結果などを踏まえ、人口ビジョン



ン・総合戦略案の策定に向け、審議します。

子ども教育課

○1月26日(火)

第13回聖籠町教育委員会

定例会開催

・平成27年度聖籠町育英資金の返還猶予について
・聖籠町子ども読書活動推進計画策定について
以上の2項目について審議されました。

農業委員会

○1月25日(月)

農業委員会第22期

第35回総会開催

・農地法第3条の規定による許可申請について
・農地法第4条の規定による許可申請について
・農地法第5条の規定による許可申請について
・農用地利用集積計画による(利用権設定) 申出審査について
以上の4項目について審議されました。

おしらせ

お問い合わせ先

聖籠町役場	☎27-2111
町民会館	☎27-2121
図書館	☎27-6166
保健福祉課(町保健福祉センター内)	☎27-6511
上下水道課(上水道管理棟)	☎27-5141
診療所	☎27-1234

3月の行事

《相談事業》

ところ 役場2階 第1会議室
◆行政相談
 8日(火)
 午前10時00分～11時30分
☑役場総務課 (内線223)

ところ 結いハート聖籠
◆心配ごと相談
 2日(水)、16日(水)
 午後1時00分～4時00分
◆無料弁護士相談 (要事前予約)
 25日(金)
 午後1時00分～4時00分
☑聖籠町社会福祉協議会
 ☎27-6767

《保健福祉事業》

ところ 保健福祉センター
◆乳幼児健康診査
 ○2歳親子歯科健診
 7日(月)午後1時15分～
 ○2歳6カ月児歯科健診
 14日(月)午後1時15分～
 ○3歳児健診
 17日(木)午後1時00分～
 ○乳児健診
 18日(金)午後1時15分～
◆学級
 ○マタニティママのリフレッシュ教室
 3日(木)午前9時30分～
 ○育児学級
 10日(木)午後1時30分～
☑保健福祉課(町保健福祉センター内)
 ☎27-6511

3月は自立支援医療費助成の申請月です!

申請月です!

自立支援医療(育成医療・更生医療・精神通院医療)を受給されている方に医療費の助成を行います。

■助成内容

自立支援医療受給者証で指定している医療機関や薬局などで支払った自立支援医療費の2分の1を助成します。

■申請方法

保健福祉課に次のものを持参し申請をしてください。審査後、指定された口座に助成額を振り込みます。

・申請時に持参するもの

①自立支援医療受給者証

(写し可)

②保険証

③自己負担上限額管理票または医療費の領収書

④通帳など振込先が確認できるもの

⑤印鑑

■支給月と申請月

支給月は4月・8月・12月です。申請は支給月の前月から支給月の10日までにお願ひします。1年に3回助成いたします。

※ 申請は、4月8日までにお願ひします。4月8日まで

に手続きがでなかつた場合、7月に申請できます。

■保健福祉課

(町保健福祉センター内)

福祉係 ☎27・6511

福祉タクシーおよび自動車燃料費助成受付中!

4月からの福祉タクシーおよび自動車燃料費助成券の交付申請の受付を行っています。

■対象者

身体障害者手帳1級、2級、3級の一部、療育手帳A、精神障害者保健福祉手帳のいずれかを所持している方

■助成内容

1枚700円分のタクシー券(年間24枚)もしくは、燃料費助成券(年間12枚)のいずれかを助成します。

申請月によって交付枚数が異なりますので、お早めに申請ください。

■申請方法

身体障害者手帳、療育手帳、

申請月です!

精神障害者保健福祉手帳のいずれかと印鑑を持参のうえ、保健福祉課(町保健福祉センター内)にて手続きしてください。

町社会福祉協議会のリフト付

タクシーまたは、じん臓機能障害者交通費助成と併用しての申請はできません。

※ 平成27年度にすでに交付を受けている方についても、再度申請していただく必要がありますので、ご注意ください。

■保健福祉課

(町保健福祉センター内)

福祉係 ☎27・6511

町長の動向

(主なものを抜粋)

3月

1日	新潟県市町村職員共済組合第196回組合会
4日	聖籠中学校卒業式
8日	3月議会定例会
17日	新潟県保険者協議会
18日	社会福祉協議会理事会・評議員会
18日	敬和学園大学卒業式
19日	中国黒龍江省県費留学生送別会
23日	町立こども園修了式
25日	町立小学校卒業式
28日	下越土地開発公社理事会
29日	新発田地域広域事務組合議会
29日	新発田地域老人福祉保健事務組合議会
29日	下越障害福祉事務組合議会
29日	新潟県歯科保健協合理事会
29日	臨時評議員会
29日	聖籠町総合教育会議
29日	聖山大学第43期生修了式

1月の届出

げんきなよい子

出生

氏名	保護者	行政区
赤ちゃん		
咲穂ちゃん	(江刺家幹紀)	蓮野
終里ちゃん	(渡辺 里志)	網代浜
永翔ちゃん	(佐々木明敏)	二本松
凜子ちゃん	(吉田 勇樹)	山大夫
陽菜ちゃん	(曾我部洋彰)	次第浜
創太ちゃん	(菊池健太郎)	尾沢ヶ丘
匡ちゃん	(野村 悟)	亀塚
羽汰ちゃん	(長峰 護)	蓮野
葵ちゃん	(村山 光)	山倉
掛暉ちゃん	(白井 晴暁)	苔沼
翔琉ちゃん	(堀 洋輔)	網代浜
妃葵ちゃん	(宮沢 圭祐)	網代浜
千那ちゃん	(横井 大生)	網代浜
結衣ちゃん	(神沢 和郎)	大夫興野
要ちゃん	(長谷川 拓)	蓮渦
幸ちゃん	(五十嵐陽一)	聖中ヶ丘
芽生ちゃん	(小林 寿)	山三賀
海里ちゃん	(芦田 稔)	汐美台
ひかりちゃん	(山田 伸一)	二本松
悠斗ちゃん	(小見 優輔)	大夫興野

幸せ多い人生を

婚姻

新郎・新婦

氏名	配偶者	行政区
佐藤光一さん	由美さん	亀塚
(佐久間)		
能登遼一さん	理華さん	真野
(大澤)		
武田舞希さん	山崎優花さん	二本松
(山崎)		

ごめいふくをお祈りします

死亡

氏名	年齢	行政区
戸嶋イトさん	(92歳)	山諏訪山
高橋ナミエさん	(89歳)	蓮渦
宮下俊廣さん	(65歳)	次第浜
木野勢栄子さん	(72歳)	苔沼
阿部サチ子さん	(59歳)	蓮渦
桜井サチ子さん	(68歳)	藤寄
渡辺孝温さん	(84歳)	大夫興野
細貝政美さん	(86歳)	亀塚
森田アキさん	(88歳)	蓮渦
阿部要さん	(82歳)	山大夫
渡辺春次さん	(80歳)	山倉
福田憲司さん	(77歳)	聖中ヶ丘
小林文治さん	(90歳)	藤寄
吉井チヨミさん	(85歳)	丸渦
三村一郎さん	(78歳)	山倉
須佐和子さん	(84歳)	二本松
渡辺スズエさん	(90歳)	次第浜
大浦一三さん	(89歳)	本大夫

(注1) 町役場へ届出を提出された方で届出の際にご承諾の押印をいただいた方のみ掲載しております。
 (注2) 略した文字で掲載しております。戸籍の氏名と異なることがあります。ご了承ください。

本人通知制度をご存知ですか？

本人通知制度とは…

役場町民課窓口において、住民票の写しなどを第三者に交付した場合、その事実を事前に登録した人に通知（お知らせ）する制度です。この本人通知制度により、第三者による不正請求や不正取得の抑止や防止に役立ちます。

【制度の流れは以下の①から④となります】

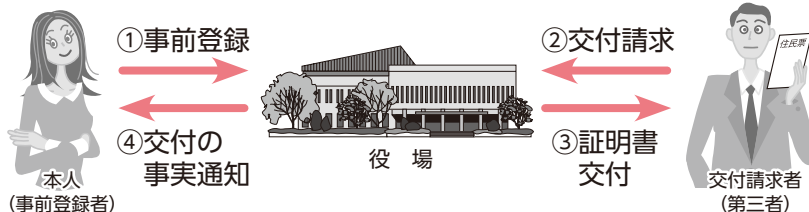

【第三者とは以下の人です】

- 請求者本人から委任状を託された代理人
- ・車両登録や保険業務などの必要があって請求する事業者
 ・職務上請求できる人（弁護士・司法書士・土地家屋調査士、税理士・社会保険労務士・弁理士・海事代理士・行政書士）

登録者に通知される内容

第三者からの請求により、登録者の住民票の写しなどを交付した場合は、「交付通知書」により交付の事実を通知します。通知内容は以下の4点です。

- ①交付年月日 ②交付した証明書の種別 ③交付部数
- ④交付請求者の種別
 (代理人または代理人以外の第三者の別)

国や地方公共団体からの公用請求については、通知の対象なりません。

登録できる人、登録の方法などの詳細は、下記までお問い合わせください。

お問い合わせ 役場町民課 町民サービス係 (内線111)

入札結果

入札日 平成28年1月20日

件名	場所	契約額(円)	業者名	納入完了日または工事(委託)期間最終日	入札方法
1 舗第3号 山大夫松庵線道路舗装工事	聖籠町大字大夫・諏訪山地区内	3,942,000	大林道路(株)北信越支店	平成28年3月25日	指名競争入札
2 舗第4号 藤寄2号線道路舗装工事	聖籠町大字藤寄地区内	5,508,000	(株)水倉組 新発田営業所	平成28年3月25日	指名競争入札

軽自動車税の税率が変わります

① 2 輪車・小型特殊自動車の税率

車 種		税 率 (年額)	
		平成27年度まで	平成28年度から
原動機付自転車	50cc 以下	1,000 円	2,000 円
	50cc 超 ~ 90cc 以下	1,200 円	2,000 円
	90cc 超 ~ 125cc 以下	1,600 円	2,400 円
	ミニカー	2,500 円	3,700 円
2 輪の軽自動車	125cc 超 ~ 250cc 以下	2,400 円	3,600 円
2 輪の小型自動車	250cc 超	4,000 円	6,000 円
小型特殊自動車	農耕作業用	1,600 円	2,400 円
	雪上車	2,400 円	3,600 円
	その他	4,700 円	5,900 円

② 3 輪・4 輪の軽自動車の税率

(1)平成 27 年 3 月 31 日までに最初の登録をした車両については、これまでの税率に変更はありません。

※ただし、(3)に該当する可能性があります。

(2)平成 27 年 4 月 1 日以降に最初の登録をした車両については下表(2)の税率が適用されます。

(3)最初の登録をした月から起算して 13 年を超える車両については、翌年度より下表(3)が適用されます。

車 種	税 率 (年額)		
	(1)平成27年3月31日までに最初の登録をした車両	(2)平成27年4月1日以降に最初の登録をした車両	(3)最初の登録から13年が経過した車両 (重課税率)
4 輪乗用 (自家用)	7,200 円	10,800 円	12,900 円
4 輪乗用 (営業用)	5,500 円	6,900 円	8,200 円
4 輪貨物 (自家用)	4,000 円	5,000 円	6,000 円
4 輪貨物 (営業用)	3,000 円	3,800 円	4,500 円
三輪	3,100 円	3,900 円	4,600 円

※電気自動車、天然ガス自動車、メタノール自動車、ガソリンハイブリッド自動車、被けん引車については、(3)の重課税率の対象外となります。

※平成 27 年 4 月 1 日以降に最初の登録をした車両で、排出ガス性能および燃費性能の優れた環境負荷の小さいものについては、平成 28 年度軽自動車税を軽減する措置があります (グリーン化特例)。

軽自動車の名義変更、廃車手続きについて

軽自動車税の賦課期日は、4 月 1 日です。

平成 28 年 4 月 1 日現在に軽自動車を所有されている方に平成 28 年度軽自動車税は賦課されます。

軽自動車の所有者などに変更があった場合や廃車などされる場合は、早急に手続きを行ってください。

お問い合わせ 役場税務財政課 (内線 144)

特殊詐欺や悪質商法の被害を防止!! 通話録音装置を無料で貸し出します

「この電話は振り込め詐欺などの犯罪被害防止のため、会話内容が自動録音されます。」と相手にメッセージが流れ、通話を録音します。



詐欺や迷惑セールスなどの抑止効果が期待できるね。

募集内容

- 募集期間 3月1日(火)～3月18日(金)
※ 募集期限後でも台数に余裕があれば受け付けます。お気軽にお問い合わせください。
- 貸出期間 貸出日から1年間(貸出開始日は3月下旬を予定)
- 貸出台数 11台 ※ 1世帯につき1台
- 募集対象者 町内にお住まいで、65歳以上の方がいる世帯の方

[注意] ①申込者多数の場合は、世帯状況などを考慮し、必要性の高い世帯を優先します。
②貸与期間終了後、アンケート調査にご協力ください。
③電話機の機種や回線により、まれに設置できない場合があります。

お申し込みから設置まで

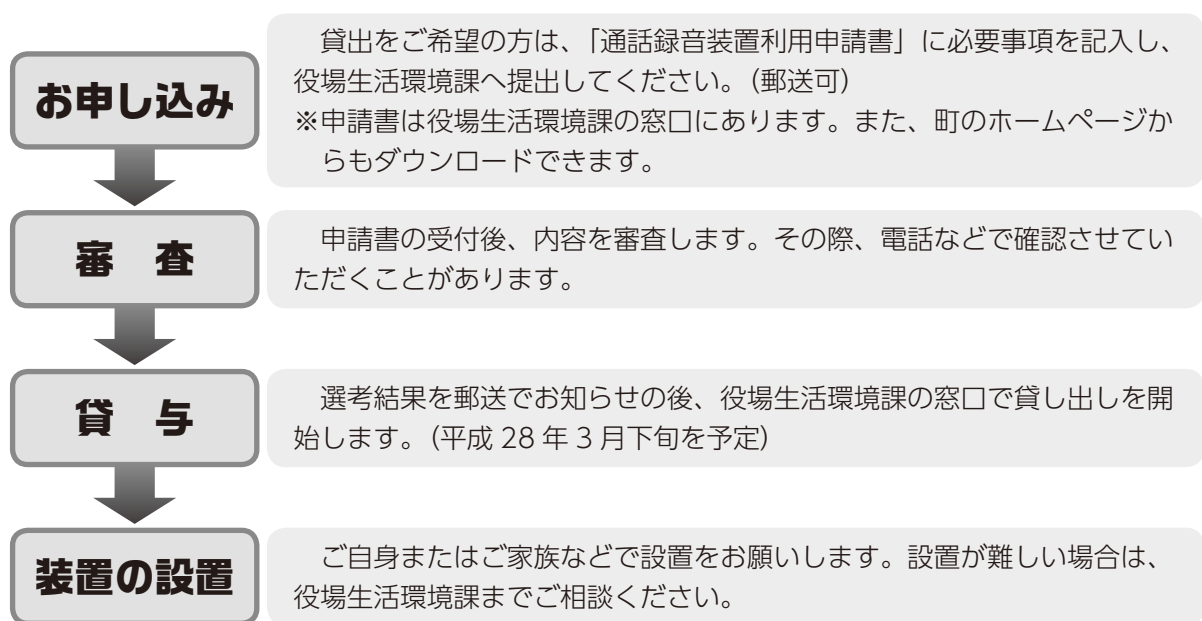

お問い合わせ 役場生活環境課 地域安全係 (内線 282)

後期高齢者医療制度のお知らせ

Vol.8 平成28年度および平成29年度の保険料について

○平成28年度および平成29年度の保険料率を据え置きます

※ なお、保険料は所得などにより変更になる場合があります。

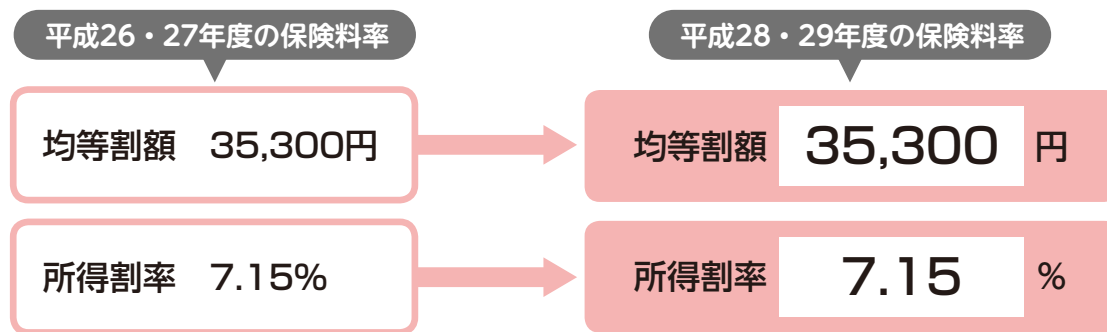

○平成28・29年度の保険料（年額）

保険料は、被保険者が等しく負担する「均等割額」と被保険者の所得に応じて負担する「所得割額」の合計です。前年中の総所得金額などや世帯の所得状況により、個人単位で賦課します。

$$\begin{array}{l} \text{保険料} \\ \text{(年額)} \\ \text{限度額57万円} \end{array} = \begin{array}{l} \text{均等割額} \\ \text{1人当たり} \\ \text{35,300 円} \end{array} + \begin{array}{l} \text{所得割額} \\ \text{(前年中の総所得金額など - 基礎控除額 33 万円)} \\ \times \text{所得割率 7.15\%} \end{array}$$

■均等割額の軽減

世帯の所得状況に応じて『均等割額』が軽減されます。

軽減割合は、同一世帯内の被保険者および世帯主（被保険者でない方も含む）の所得金額の合計により判定します。

〈軽減対象判定基準〉

均等割額 軽減割合	同一世帯内の被保険者および 世帯主の総所得金額などの合計額	軽減後の均等割額 (年額)
9割軽減	33万円以下で被保険者全員が年金収入80万円以下 (年金以外の所得がない)	3,530円
8.5割軽減	33万円以下の世帯	5,295円
5割軽減	33万円+ (被保険者数 × 26.5万円) 以下の世帯	17,650円
2割軽減	33万円+ (被保険者数 × 48万円) 以下の世帯	28,240円

平成28年度の保険料額および納付方法については、7月中旬に加入者の皆さまにお知らせします。

お問い合わせ 役場町民課 保険係 (内線 117)

船上ルアー釣り体験 参加者募集 ～海のにぎわい館～

船上でのルアー釣り体験を開催します。この機会にお気軽に参加ください。

📅 4月17日(日) ※1日2回開催

・午前の部

午前6時00分～11時30分頃

(受付 海のにぎわい館

午前5時00分～)

・午後の部

午後0時30分～5時00分頃

(受付 海のにぎわい館

午前11時00分～)

※交流会

午前11時30分～

(午前の部終了後、午後の部開始前の一時間程度)

📍 新潟東港周辺

■ 定員 各回15人

■ 参加資格

小学生以上(※小学生は成人の引率が必要)

■ 申込開始

3月15日(火)から(定員になり次第締切)

※詳細は後日、当館のホームページ(<http://www.seiro-nigiwaikan.ne.jp/>)に掲載します。ご確認のうえお申し込みください。

海のにぎわい館

📍 海のにぎわい館

☎ 27-1103

学校給食食材の放射性物質測定結果

聖籠町では、学校などの給食の安全性を確認し、給食に対する保護者などの不安を軽減することを目的に、給食用食材の放射性物質検査を実施しています。検査は毎週木曜日、翌日(金曜日)に使用する食材の中から1品目を選定して行います。再検査となった食材は、給食に使用せず、再検査を実施し公表します。

なお、町のホームページで最新の検査結果を掲載しています。

検査日	検査品目	生産地	測定結果		
			放射性ヨウ素		放射性セシウム
			131	134	137
1月7日	人参	新潟県(胎内市)	検出せず	検出せず	検出せず
1月14日	もやし	福島県	検出せず	検出せず	検出せず
1月21日	きゅうり	高知県	検出せず	検出せず	検出せず
1月28日	じゃがいも	北海道	検出せず	検出せず	検出せず
測定場所	新潟県新発田地域振興局(新発田市豊町3丁目3番2号)				

※単位: Bq(ベクレル/kg)

※この検査の検出限界値は、20Bq/kgです。検出限界値は、測定する条件や食材により異なります。

※「検出限界値」とは、その分析法や計測機器で検出できる最小値(最小限度)のことをいい、この値は測定環境(自然界に存在する大気中の放射線量)、測定条件(時間重量など)、検査対象品目によって異なります。

📞 子ども教育課 学校支援係(内線305)

献血にご協力を!

3月23日(水) 役場で献血を行います

毎年、冬場は献血者が減少し、必要な血液量が確保できない場合があります。皆さまのご協力をお願いします。

📍 午前9時30分～12時00分 📍 聖籠町役場1階ロビー

👤 満16歳～69歳までの方

(65歳以上の献血者については、60歳～64歳の間に献血履歴があることを必要条件とします。)

📞 保健福祉課(町保健福祉センター内) ☎ 27-6511

平成28年度自衛官募集のお知らせ

防衛省では、下記により自衛官を募集しています。

募集種目	資格	受付期間	試験期日
一般・幹部候補生	大卒程度試験 22歳以上26歳未満の方(20歳以上22歳未満の方は大卒(見込含))、修士課程修了者など(見込含)は28歳未満	3月1日)	5月14・15日 (15日は飛行要員のみ)
	院卒者試験 修士課程修了者など(見込含)で、20歳以上28歳未満の方	5月6日	
歯科・薬剤科幹部候補生	専門の大卒(見込含)20歳以上30歳未満の方(薬剤は20歳以上28歳未満の方)	2月1日)	5月13日
医師・歯科幹部	医師免許または歯科医師免許を取得している方	4月22日	

📍 自衛隊新発田地域事務所 ☎ 0254-26-5619

くよくよ悩まず、まず相談



に寄り添う人がいる

(健康せいらう21計画 緑丸の健康10か条より)

聖籠町は、悲しいことに自殺をする人が多く、年によっては県内でも上位になることもあります。過去43年間の自殺統計から、3月から5月にかけて自殺者数が多いのが特徴といえます。

3月からの春は、進学や就職・転勤・退職など職場環境・家庭環境の変化が多い時期です。環境や生活の変化に伴い、「からだ」だけでなく「こころ」も疲れをためやすい時期なのです。この疲れが適切に処理できないと、最悪な場合、大切な命を自ら断ってしまうことにつながることもあります。

自分だけでなく、周りの人のいつもと違う変化に早めに気づき、寄り添い、時に専門職に相談することも自殺予防の第一歩。大切な人の悩みに気づき、社会全体で自殺を防ぎましょう。

【相談先】

- 保健福祉課（町保健福祉センター内） ☎ 27-6511
- 新潟県新発田地域振興局健康福祉環境部 地域保健課 0254-26-9133
- 新潟県下越地域いのちとこころの支援センター 0254-28-8880
- 新潟県ホームページ <http://www.pref.niigata.lg.jp> ⇒ 『新潟県心のセーフティネット』で検索

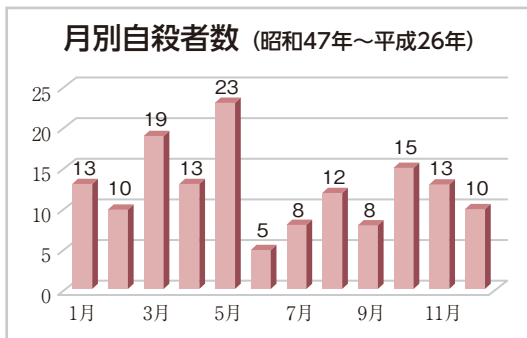

大好評につき
今回も開催！

無料でまとめて専門職に相談できる お悩み相談会のお知らせ

仕事探し、生活費のこと、からだところの健康について…日ごろの心配事をまとめて相談しませんか。

🕒 **3月8日（火）** 午前10時00分～午後3時00分（最終受付：午後2時00分）

📍 **聖籠町町民会館 小ホール**

その場で
わかる！

自分に合った
お仕事探し！

じっくり
相談

生活費
生活保護について

来た
ついでに…

からだところ
健康相談も♪

【参加機関】 新潟県弁護士会・ハローワーク新発田
新発田地域振興局健康福祉環境部
聖籠町社会福祉協議会・聖籠町保健福祉課
聖籠町消費生活センター

私たちがお待ちしております！

- ・ 弁護士・ハローワーク相談員
- ・ 生活保護担当・精神保健福祉士
- ・ 生活福祉資金担当・保健師
- ・ 社会福祉士・消費生活専門相談員

お問い合わせ 保健福祉課（町保健福祉センター内） ☎ 27-6511



聖籠中学校オープンスクール /

『聖籠中学校の未来を語る会』

～聖籠中学校は、地域と共に創る学校です～

◆と き 3月12日(土) ◆ところ 聖籠中学校

◆内 容 【オープンスクール】

8:25～ 8:40 学級朝会

8:50～ 9:40 1限授業参観

【聖籠中学校の未来を語る会】

第1部◇ネット・SNSの利用について考える(生徒参加・グループ討議)

10:00～11:10 講演『ネット利用に潜む罠』

新潟県警察本部 サイバー犯罪対策課

対策係長 新井田 亮 様

第2部◇27年度の報告および28年度の方針

11:20～11:40 平成27年度 学校運営協議会の活動報告

平成27年度 聖籠中学校の成果と課題

(学力・生徒指導・体力について)

平成28年度 聖籠中学校運営の方針について

11:45～12:00 聖籠中学校 吹奏楽部の演奏

※申し込みは必要ありません。皆さん ふるってご来場ください。

主催：聖籠中学校学校運営協議会／聖籠中学校 共催：聖籠中学校PTA

お問い合わせ：聖籠中学校 ☎27-7080 教頭(椛澤)まで

図書館 からの お知らせ

3月1日から

図書館の開館時間が通常期となります。

火～金曜日 **9:30～19:00**

土～日曜日 **9:30～17:00**

3月の休館日

7日(月)、14日(月)、20日(日・祝)、
21日(月)、25日(最終金曜、館内整理
日)、28日(月)

📍聖籠町立図書館 ☎27-6166

町営住宅東山団地 入居者募集

入居申込書や添付書類など、詳しい手続きについては、お問い合わせください。

家賃など		入居条件	専有面積など	場所
家賃 3.6 万円 (入居期間 2年経過後 4.2万円)	共益費 800円 駐車場1区画 3,675円 敷金 7.2万円	・同居家族や同居予定の方がいる ・住むところに困っている ・市町村税の滞納がない ・確実な連帯保証人がいる	65.04㎡ (含バルコニー) 3DK RC5階建 ※エレベーターなし	聖籠町 大字二本 松1997番 地



📍(有)ヒグチ不動産 ☎27-3277 聖籠町大字藤寄 2977 番地 3

または 役場ふるさと整備課 (内線234)



アルビレックス新潟情報!!

開幕へ

アルビレックス新潟の2016シーズンの戦いが、いよいよ始まります！今季は吉田達磨新監督（左上写真）の下、伊藤優汰選手、端山豪選手、早川史哉選手、宮崎幾笑選手が新たに加入。また昨季まで他チームに期限付き移籍していた選手も多く復帰し、新たな1年の陣容が固まりました。就任会見では、「私のすべてをここに捧げ、トレーニングをし、日々精進してやっていこうという覚悟でいます」と話した吉田監督。力強い言葉で、決意をにじませていました。

今年2月末に開幕を迎えるため、チームは例年よりも早めに始動。1月中旬からは高知、チェンマイ、清水とキャンプを実施しました。序盤からボールを使ったトレーニングが多く取り入れられ、選手たちは楽しさを感じながら、一つ一つのメニューに打ち込むことができていたようです。もちろん、攻守の切り替えの速さや運動量は、高いレベルが要求されます。サッカーの動きの中で、フィジカルにもしつかりと負荷が掛けられ、



↑キャンプでのトレーニングゲームの様子。

グラウンドでは日々ハードなトレーニングが展開されました。対戦形式のメニューでは、球際の攻防で選手同士が激しく競り合い、実戦さながらの緊張感が漂っていました。厳しい練習を乗り越え、たくましさを増した選手たち。強みであるハードワークの部分を大切にしつつ、さらなる高みを目指すチーム作りが進められてきました。戦闘態勢を整え、あとは開幕を迎えるのみ。アルビレックス新潟は2月27日（土）、Shonan BMW スタジアム平塚で湘南ベルマーレと初戦を戦います。最高のスタートダッシュへ、何としても勝利したい一戦。チーム一

丸となって勝ち点3を取りにいけます。選手たちの熱い戦いに期待ください！

新ユニフォーム

1月16日（土）に開催された激励会で、2016年のアルビレックス新潟の新ユニフォームが発表されました。クラブ創設20周年の節目となる今季のモデルは、『伝統』と『革新』がテーマ。ここまでの歴史を継承しながら、そこに新たなエッセンスがプラスされました。

1stユニフォームは、クラブカラーのオレンジを全面に出し、さらにクラブ創設初となる紺色を採用。2ndユニフォームは、前身の新潟イレブンサッカークラブのモデルをベースに、現代サッカーの革新的なデザインを加えました。

アルビレックス新潟の一員として戦う誇りを胸に、サポーターの皆さまに笑顔を届けることを目指し、選手たちは2016シーズンを戦います。

レディース始動!

レディースは1月25日（月）にチームが始動し、辛島啓珠

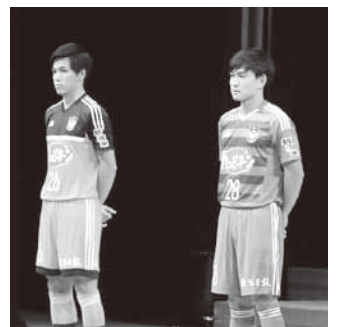

↑左が1st、右が2nd。

新監督の下でリーグ開幕に向けた準備を開始。2月2日（火）には聖籠クラブハウスで、2016シーズンの新体制発表記者会見が行われました。会見には辛島監督と、新加入の高橋美夕紀選手、池田玲奈選手が出席。多くの報道陣の前で、今季の意気込みなどを語りました。

会見の挨拶で辛島監督は「リーグ戦、カップ戦のどちらからかタイトルを獲得することを目指す」と語りました。また結果を出すことと同時に、「選手の成長を手助けしたい」と辛島監督。2つのテーマを追求しながら、シーズンを戦っていきます。

今季の目標について、「まずは試合に出ること。試合に出たら必ず点を取ることを目標にしています」と話したのは、新潟医療福祉大学から加入する高橋選手。チャレンジ

↓左から池田選手、辛島監督、高橋選手。



リーグで見せた得点力の高さを、存分に活かしてほしいと
ころです。

レディースU・18から昇格する池田選手は、憧れの場所
でサッカーができることを喜
びながら、「チームのタイ
トルに貢献できるように頑張り
ます」と、新潟のために全力を
尽くすことを誓っていました。
開幕まで残すところあと1
カ月。チームは日々の練習や
トレーニングゲームを通し、
自分たちのサッカーに磨きを
かけていきます。

2月、3月の試合予定

〈明治安田生命J1リーグ〉

1stステージ
第1節 2月27日(土)

vs湘南ベルマーレ

午後3時00分キックオフ

Shonan BMW スタジアム

平塚

第2節 3月5日(土)

vsヴィッセル神戸

午後6時30分キックオフ

ノエビアスタジアム神戸

第3節 3月12日(土)

vs横浜F・マリノス

午後3時00分キックオフ

デンカビッグスワンスタジアム

第4節 3月19日(土)

vs柏レイソル

午後2時00分キックオフ

デンカビッグスワンスタジアム

〈J1リーグ〉

ヤマザキナビスコカップ

第1節 3月23日(水)

vsベガルタ仙台

午後7時00分キックオフ

ユアテックスタジアム仙台

第2節 3月27日(日)

vsサガン鳥栖

午後3時00分キックオフ

デンカビッグスワンスタジアム

〈プレナスなでしこリーグ〉

第1節 3月27日(日)

vs岡山湯郷 Belle

午前11時30分キックオフ

デンカビッグスワンスタジアム



JAPANサッカーカレッジの
お知らせ

【第12回城下町しばた全国雑煮合戦】

1月10日(日)に新潟県新発田市上町の中町商店街にて行われた「第12回城下町しばた全国雑煮合戦」にJAPANSoccerカレッジの生徒がお手伝いという形で参加しました。

「城下町しばた全国雑煮合戦」は今回で12回目を数える日本最大級の雑煮イベントで、全国各地から多くの雑煮が新発田市上町の中町商店街に集まり出店をし、征夷大将軍を決める雑煮合戦や、看板娘コンテストやもちまきなどが行われ大変盛り上がりを見せました。

生徒は1月8日(金)の準備からお手伝いに参加させていただき、会場の設営を行ったり段ボールからお餅を出す作業など様々な業務のお手伝いをしました。準備を手伝った生徒からは「当日楽しいイベントにするために多くの人たちが動いており、力仕事から細かい作業まで様々な業務があつて楽しいイベントを行うことができていることを知ることができて良かったです。」という声や「何度か参加したことがあつたイベントでしたが、こんなに大変な準備をして

いるとは知りませんでした。」という声もありました。また、1月9日(土)にはJAPANSoccerカレッジの生徒が、聖籠町や新発田市でチラシを配り、告知活動も行いました。寒さに耐えながらチラシを配り、多くの方がチラシを手にとってくださりました。



迎えた当日には出店しているお店のお手伝いとしてお客様に雑煮を手渡したり、お店の方と一緒に雑煮を作るなど、イベントスタッフとしてイベントの盛り上げりに貢献しました。

当日多くのお客様が会場にいらつしやう、地域との交流を深めることができました。こういった地域のイベントに参加することで経験することができないことがたくさんあつたと思います。イベント後生徒からは「これからも地域イベントに積極的に参加し、地域との交流を深めていきたいと思

JAPANサッカーカレッジ
ホームゲーム運営
Facebook ~カップス通信~

【お申し込み・お問合わせ先】
〒957-0103
新潟県北蒲原郡聖籠町網代浜925-1
TEL : 0254-32-5357
FAX : 0254-32-5358
学校HP : <http://www.cupsnet.com/>
学校Twitter : @JAPAN_Soccer_C
ジャッピーTwitter : @jyappi

学校法人 国際総合学園
JAPANサッカーカレッジ
College of Upward Players in Soccer



「JAPANSoccerカレッジ ホームゲーム運営」カップス通信
JAPANSoccerカレッジホームゲーム運営のフェイスブック、ツイッターページにてJSC・JSC Lのホームゲームの試合情報やホームゲームのイベント情報、試合速報、試合に関する情報などを随時更新中です。ぜひご覧ください。



町政ポスト

Q & A

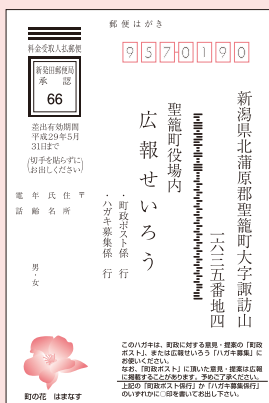

このコーナーでは、町政ポストに投稿のあった町政に対するご意見、ご質問とそれに対する回答を紹介いたします。

投稿者は年代と性別だけ表示します。

町政ポストはがきやEメールでご投稿いただいたご意見・ご質問を広報にて紹介します。あらかじめご了承ください。

なお、投稿者や第三者のプライバシーを害する恐れがある場合など、投稿と回答の内容によっては掲載しないこともあります。

Q テニス壁打ち場にラインを引いてください！

町民会館脇のテニス壁打ち場を利用している者です。

このたびは、壁打ち場にラインを引いていただきたくお手紙しました。

テニスは隣のバスケットボールと同じくライン上にボールが入っていないといけないスポーツです。

ラインがある方がより試合に近い状況で練習が可能になります。

ご検討お願いします。

(年代不明・男性)



町からの回答

(担当 社会教育課)

いつも、体育施設をご利用いただきありがとうございます。

「町民会館脇のテニス壁打ち場にラインを引いてほしい」とのご意見についてお答えします。

ご指摘にあるとおり、多くの方に広くご利用いただいているテニスの壁打ち場には、現在ラインを引いておらず、ご不便をおかけしております。

今後、ご要望のとおりラインを引くよう計画したいと考えております。

貴重なご意見ありがとうございました。

Q 児童クラブへのゲーム機の持ち込みはおかしい！

児童クラブへのゲーム機の持ち込みはおかしい！

山倉小学校だけが児童クラブの長期

休暇（夏休み）などにDSなどのゲームを持って来て良いことになっていると聞きました。そのせいでゲームを持っていない子どもが仲間はずれの様になるために、児童クラブへ行くためだけに持たせていなかったゲーム機を買わなくてはならないそうです。

どうして山倉だけが良いのでしょうか？ゲームによる子どものトラブルを心配している資料を配るぐらいなら、まずその環境がおかしいのではないのでしょうか？

(20歳代・女性)



町からの回答

(担当 子ども教育課)

児童クラブへのゲーム機の持ち込みに関するご意見についてお答えします。

「長期休みに児童クラブへゲームを持って来ても良いことになっている」ということですが、このことについては平成13年ころからゲーム機の持ち込

みが見られ始め「冬場は外に出て遊ぶことができない」「夏も暑過ぎて外で遊べない日がある」など、一日児童クラブで過ごすには時間を持て余すことから、自然と容認された形で現在に至っております。

また、クラブにゲーム機を持ってくる児童の割合は、蓮野児童クラブで約9割、山倉児童クラブで約8割、亀代児童クラブでも約9割という状況です。

使用にあたっては午前1時間午後1時間と時間を決めており、その間ゲーム機を持たない、または持っていない児童は、指導員や他の友達と絵を描いたり、カードゲームをするなどして過ごしております。

しかしながら、ご指摘にもありましたように友人とのトラブルの原因になる恐れがあるほか、児童クラブで使用するものが適切も含めて考える必要があることから、ゲーム機の持ち込みについては今後検討したいと考えております。

貴重なご意見ありがとうございました。

貴重なご意見ありがとうございました。

お問い合わせ

役場総務課
広報広聴係

(内線 222)

町の宝で～す
1月の乳児健診から



入倉 愛々 ちゃん



高橋 菜々葉 ちゃん



石原 紬稀 ちゃん



入山 稜 ちゃん



伊藤 紬 ちゃん



後藤 圭 ちゃん



志賀 律香 ちゃん



上田 あかり ちゃん



橋本 結愛 ちゃん



高澤 みのり ちゃん



齋藤 衣那 ちゃん



青木 虎空 ちゃん



宮澤 蒼志 ちゃん

元気に育ってね！

この写真は保健福祉センターで行われている乳児健診会場で主に4カ月健診対象乳児を撮影しています。

新・食は味楽来

減塩特集 第5弾

★今日からできる減塩食

幼少期に食べ慣れた味が、その人の味の好みを決めてしまうため、昔からの食習慣を変えることには時間を要します。しかし、私たちの味覚は必ず「慣れ」てきます。ふだん何気なく使っている食材や調味料について「減塩」を少しでも意識して1週間、2週間生活すると、気がつけば調味料の使用量が減っている、外食が塩辛く感じるというような変化が起こります。

献立	食塩
ご飯	0g
さばのみそ煮	1.4g
ほうれん草のお浸し(しょうゆ)	1.2g
たくあん漬け	1.6g
みそ汁(ねぎ、わかめ)	1.6g
合計	5.8g

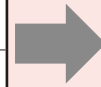

献立	食塩
ご飯	0g
さばのみそ煮	1.4g
ほうれん草のお浸し(ポン酢)	0.6g
キャベツの塩漬け	0.7g
みそ汁(かぼちゃ、しめじ、玉ねぎ、人参、ねぎ)	0.8g
合計	3.5g

例えば、主菜のさばのみそ煮は減塩せずに、ほうれん草のお浸しにける調味料をしょうゆからポン酢に変えて0.6g、たくあん漬けからキャベツの塩漬けに変えて0.9gの減塩に。さらに、ねぎとわかめだけのみそ汁から、根菜類たっぷりに入ったみそ汁に変更すると、汁の量が200mlから100mlに減り、食塩量も1.6gから0.8gに減ります。少し意識するだけで、1食2.3gも減塩できます！

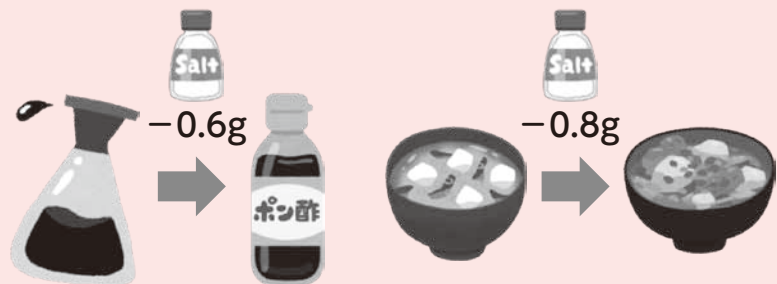

※減塩量はあくまで目安であり、調味料の使用量などにより変わります。

温かい汁ものや鍋もの、煮ものを食べる機会が多い冬場は、どうしても調味料を使う頻度が増えています。減塩に気をつけながら食べていても、食べ過ぎると結局は過剰摂取となってしまいます。食べる量にも気をつけましょう。

お問い合わせ 保健福祉課 (町保健福祉センター内)
管理栄養士 ☎ 27-6511



ナイトさん 16歳



R・Wさん 7歳

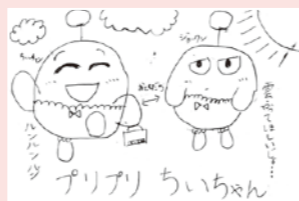

渡辺杏奈さん 8歳



ちーちゃんさん 9歳



さくらいちかさん 5歳

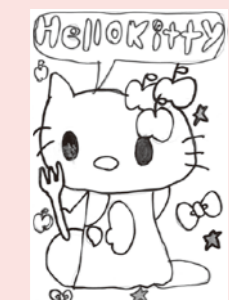

石井希良さん 8歳



ハナ子さん 13歳

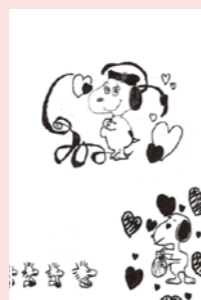

ななさん 9歳



ワンピースの仲間達さん 3歳



真田泰成さん 10歳

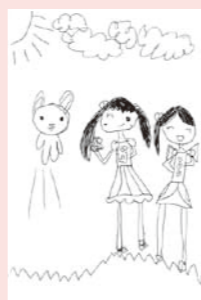

小林のりこさん 6歳

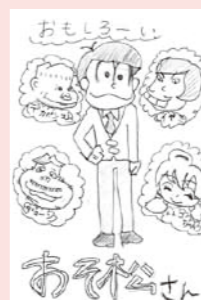

十四松さん 9歳

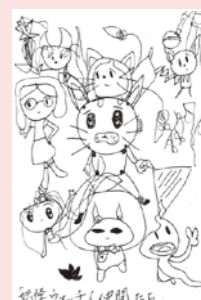

たかはしりあさん 6歳

投稿するときはペンで書いてください。(薄いものは掲載できません)住所と名前は必ず書いてください。(ペンネーム希望の場合は各前の横にペンネーム「〇〇」を書いてください。)
1カ月に一人1枚だけ受け付けます。



↓ひな壇の飾りつけをした年長の女の子たち。



待ち遠しいひなまつり 心をこめてひな人形を飾りました

蓮野・蓮湯・亀代こども園では、ひなまつりの時期が近くなるとひな人形の飾りつけを行っています。蓮野こども園では、2月5日(金)に行われ、年長の園児10名が飾りつけを行いました。

ひな人形や飾りつけを箱から取り出し、できあがりの写真を見ながら人形をひな壇の正しい位置に置く園児たち。初めは人形をどこに置けば分からなかった子もすぐに慣れ、てきぱきと人形を置いていきます。

完成したひな壇を見て、満面の笑みを浮かべていました。「ひな人形を飾るのが楽しくてうれしかった」と話してくれたのはきく組の伊藤ひなさん(表紙と上写真の後列最左)。

年長の皆さんは4月から小学1年生となります。町の子どもたちの健やかな成長をお祈りします。

チャリティー活動で集めたお金 町の福祉に役立ててください

2月8日(月)、私立新発田中央高等学校(以下、同校)の関矢伸雄校長、吹奏楽部顧問の上山裕二教頭先生、同校3年で吹奏楽部部長の齋藤望さんが役場を訪問し、チャリティーイベントでの収益から30万円を、聖籠町の福祉向上のために寄付いただきました。

同校では毎年、「チャリティー・キャンペーン」というバザーや吹奏楽部のコンサートなどを含むイベントを行い、収益の一部を地域福祉の向上のために寄付しています。昨年は12月20日に聖籠町町民会館で同イベントを行いました。

ご寄付いただいたお金は、町の福祉向上のために大切に使用させていただきます。

新発田中央高校の皆さん、ありがとうございました。



↑写真左から齋藤さん、渡邊町長。

↓はすがた園職員のハンドベル演奏を聴く高松さん(写真中央)



お誕生日おめでとうございます! 高松ミチイさん祝100歳

1月8日(金) 聖豊はすがた園で盛大な誕生日会が開催されました。主役は亀塚の高松ミチイさん。1月2日にめでたく満100歳を迎えました。

ともにはすがた園のデイサービスに通う皆さんが集まった誕生日会では、はすがた園特製“ジャンボようかん〜「めでたい」やきトッピング〜”が登場。さらには、鶴と亀に扮したはすがた園職員の皆さんによる祝いの舞やハンドベル演奏“ハッピーバースデー”で大盛り上がりとなりました。



どうぞいつまでもお元気で過ごしてください。

新潟県技能競技大会で 長谷川弘和さん1位となる

平成27年7月10日(金)に行われた新潟県技能競技大会で、蓮湯の長谷川弘和さん(34)が左官作業1級の部門で1位となり、同年12月14日(月)に表賞を受けました。

長谷川さんは高校卒業後、父の勇さんの元で左官職人となり、15年間左官業を営んでいます。「各現場に難しさがあ、簡単な仕事は1つもない」と左官業の大変さを語る長谷川さんは、受賞にあたり、「諏訪山の(有)タカハシ工業さんに多大なバックアップをいただき、1位を取ることができました」と支援者への感謝を述べられました。

長谷川さん、おめでとうございます。



↑ 賞状を手にする長谷川さん。「腕や仕事の段取りなど、かないません」と父の勇さんを尊敬しています。

第12回 新潟教育アート展

下越美術教育研究会主催の「第12回新潟教育アート展」で約2万点を超える応募の中から、平面作品部門で入賞した町の園児・児童19名の作品をご紹介します。

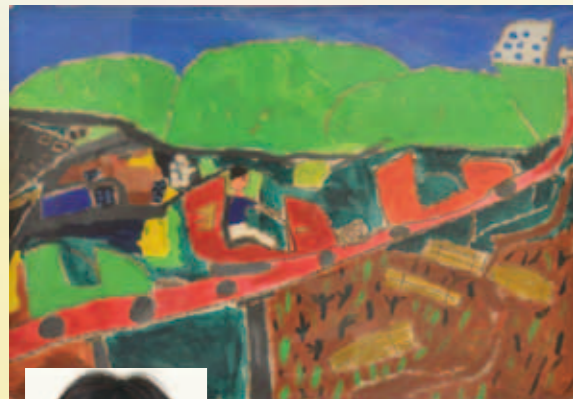

優秀賞 鍾野小学校3年
北澤 健太さん



優秀賞 山倉小学校3年
小川 彩香さん

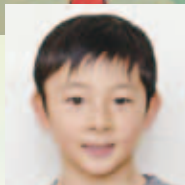

優秀賞 鍾野小学校2年
中村 陽介さん



奨励賞 鍾野こども園年少
笹川 輝羽さん



奨励賞 山倉小学校3年
長谷川 優衣さん

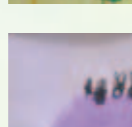

奨励賞 亀代小学校1年
石井 来輝さん

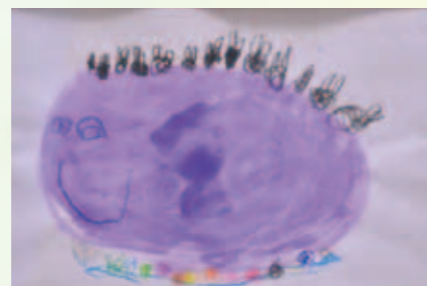

奨励賞 鍾野こども園年少
北村 祥太郎さん



奨励賞 鍾野こども園年長
櫻井 大和さん



奨励賞 鍾野こども園年長
渡邊 広翔さん



奨励賞 亀代小学校4年
宮下 真海さん

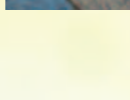

奨励賞 山倉小学校2年
富樫 遙太さん

入賞作品

下越美術教育研究会

下越地方の幼稚園、小学校、中学校、高等学校、特別支援諸学校において、図画工作・美術教育に関わる教員で構成される研究会



奨励賞 亀代こども園年長のぞむ
渡邊 望さん



奨励賞 山倉小学校6年
濫谷 菜々美さん



奨励賞 亀代小学校1年
澤田 遥馬さん

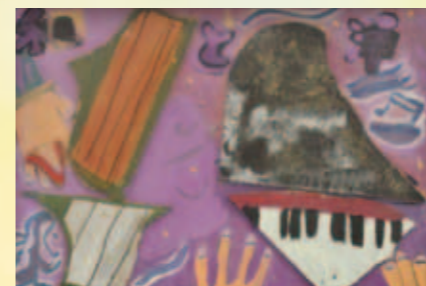

奨励賞 鍾野小学校5年
八幡 華穂さん



奨励賞 亀代小学校4年
長谷川 ころろさん



奨励賞 鍾野こども園年少
大沼 あかりさん



奨励賞 亀代小学校5年
宮下 ちひろさん



奨励賞 山倉小学校2年
坂上 涼太さん

第34回 全国児童画コンクール 入賞作品

日本児童画振興会などが主催する「第34回全国児童画コンクール」で入賞した町の園児3名の作品をご紹介します。



優秀賞 亀代こども園年長
高橋 玲さん



入賞 亀代こども園年長
佐々木 璃桜さん



入賞 亀代こども園年中
本間 愛奈さん

巨大しめ縄が天を舞う

亀塚練馬

1月23日(土)、亀塚集落の伝統行事「亀塚練馬」が盛大に行われました。

亀塚練馬は、長さ約4メートル、重さ約200kgとも言われる巨大なしめ縄を、数え年で19歳と42歳になる男性が担ぎ歩き、集落内の神社に奉納するもので、享保4年(1719年)から290年以上続く勇壮な行事です。

この日は、白足袋に腰みの姿の数え年19歳の若者8人と数え年42歳の方などを合わせた約15人の担ぎ手が、「いっほんなれや！」の掛け声とともにしめ縄を威勢よく押し上げながら約1時間かけて練り歩き、無事に神社へ奉納しました。

鳥居に付けられたしめ縄は1年間静かに亀塚集落の皆さんを見守ります。



心の中の鬼を 追い払おう!

1月29日(金)に蓮野こども園で、2月2日(火)に蓮濁・亀代の両こども園で節分の豆まきが行われました。

こども園では、「おこりんぼ鬼」や「泣き虫鬼」など、園児たちの心の中にある鬼を追い払います。鬼が登場すると、あまりの恐さに泣き出す子も。それでも園児たちは勇気を出して豆をまき、鬼を追い払いました。

今年も1年、悪い鬼に負けずに元気に過ごしてほしいものです。



蓮野こども園



蓮濁こども園



亀代こども園