

PUBLIC INFORMATION
聖籠町



町のイメージキャラクター
緑丸

加藤 健^{けん} 選手

ふるさと聖籠の

球児たちに熱血指導

関連記事は裏表紙をご覧ください。

手首を意識して！

広報せいろう
2015

2

February No.463

税の申告はお忘れなく！

平成26年分所得税確定申告・住民税申告・消費税申告のご案内

平成26年分の所得税の確定申告の相談および申告書の受付は、2月16日(月)から3月16日(月)までです。還付申告は、確定申告期間前でも申告書を提出することができます。

なお、平成26年分の個人事業者の消費税・地方消費税は、3月31日(火)が申告・納付の期限です。

確定申告書の作成に当たっては、国税庁ホームページの「確定申告書作成コーナー」をご利用ください。このコーナーでは、画面の案内に従って金額等を入力すれば、税額などが自動計算され、所得税、消費税の申告書や青色決算書などを作成できる便利なシステムです。作成したデータは、e-Tax(電子申告)を利用して提出できるほか、印刷した「書面」により提出することができます。

収入がない方の住民税申告と所得証明書などについて

証明書などの発行や減免を受けるときなど、次のような場合は、収入がない旨の住民税申告をしなければ適用とならないことがあるのでご注意ください。

所得証明書や非課税証明書の発行、国民健康保険税や後期高齢者医療保険料の軽減、介護保険料の算定、障害基礎年金支給額の算定、国民年金保険料の免除、児童手当の受給 など

復興特別所得税について

平成25年分から平成49年分までの各年分については、所得税とあわせて復興特別所得税の申告および納付をすることとされています。

復興特別所得税の額は、各年分の基準所得税額(原則として、その年分の所得税額)に2.1%の税率をかけて計算した金額です。

また、平成25年1月1日から平成49年12月31日までの間に生ずる所得について、源泉所得税が徴収される場合には、復興特別所得税があわせて徴収されます。

おねがい



申告期間中、会場では多くの方がお越しになります。インフルエンザ等の予防のため、会場内ではマスクの着用をおすすめします。

改正消費税法について

【消費税の確定申告をされる方へ】

平成26年4月1日から消費税率が5%から8%に変更されました。

このため、平成26年度分の消費税および地方消費税の確定申告書を作成するためには、帳簿などにおいて課税取引を事前に適用税率ごとに区分し、それをもとに計算していただく必要があります。

公的年金等受給者の確定申告不要制度について

平成23年分以後の各年分において、公的年金などの収入金額の合計額が400万円以下であり、かつ、公的年金などにかかる雑所得以外の所得金額が20万円以下である場合には、所得税の確定申告は必要ありません。

詳しくは、最寄りの税務署にお問い合わせください。

【ご注意】

所得税の確定申告が必要なくても、住民税の申告が必要な場合があります。

この場合であっても、所得税の還付を受けるためには、確定申告書を提出する必要があります。

また、確定申告書の提出が要件となっている控除(例えば、純損失や雑損失の繰越控除など)の適用を受ける場合には、確定申告書の提出が必要となります。

会場の混雑緩和のため、 集落ごとの日程を 次のとおり設定しました

次の日程で都合のつかない方は、申告期間中いつでも申告ができますので、期限内に申告してください。

また、**税務署から申告書用紙が送付されている方は、必ずその用紙をお持ちになって、ご来場をお願いします。**

※土・日曜日を除く

月・日・曜日	時間	対象集落
2月16日(月)～17日(火)	午前	農業所得や小規模な営業所得などのある方(全集落)
	午後	
2月18日(水)	午前	四ツ屋・道賀新田・上大谷内
	午後	
2月19日(木)	午前	丸 瀧・桃 山
	午後	
2月20日(金)	午前	山倉・苔沼・中の橋
	午後	
2月20日(金)	午前	本諏訪山・山諏訪山
	午後	
2月23日(月)	午前	本大夫・山大夫
	午後	
2月23日(月)	午前	山大夫・本三賀・山三賀
	午後	
2月23日(月)	午前	尾沢ヶ丘・外畑・稲の平・ひばりが丘
	午後	
2月24日(火)	午前	二本松・聖中ヶ丘
	午後	
2月25日(水)	午前	同 上
	午後	
2月26日(木)	午前	杉谷内・八幡・東山・旭ヶ丘
	午後	
2月26日(木)	午前	同 上
	午後	
2月27日(金)	午前	蓮 野
	午後	
2月27日(金)	午前	正 庵・藤 寄
	午後	
3月2日(月)	午前	藤 寄・大夫興野
	午後	
3月2日(月)	午前	甚兵衛橋・別 條
	午後	
3月3日(火)	午前	蓮 濁
	午後	
3月4日(水)	午前	蓮濁・蓮濁新田
	午後	
3月5日(木)	午前	網代浜
	午後	
3月6日(金)	午前	網代浜・亀 塚
	午後	
3月9日(月)	午前	亀 塚
	午後	
3月10日(火)	午前	次第浜・汐美台
	午後	
3月11日(水)	午前	同 上
	午後	
3月12日(木)～16日(月)*	午前	上記に申告できない方
	午後	

申告書は、 自分で書いてお早めに

医療費の集計や、農業所得の収支計算内訳書などは、申告・相談の前に各自で計算されてからおいでください。

役場申告会場

🕒 2月16日(月)～3月16日(月)
(土、日曜日を除く)

午前 8時30分～11時30分

午後 1時00分～4時30分

🏠 1階会議室

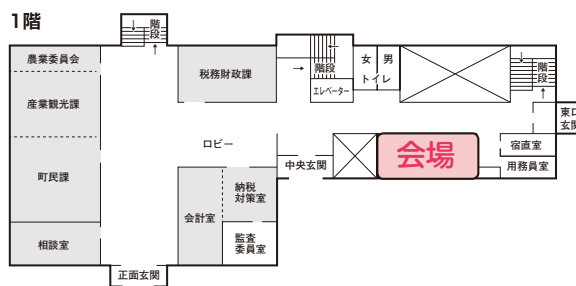

税務署申告会場

🕒 2月12日(木)～3月16日(月)
(土、日曜日を除く) ※

午前 9時00分～午後 4時00分

🏠 新発田市カルチャーセンター
新発田市本町 4-16-83
(新発田中央公園内)

※この期間、新発田税務署庁舎では申告相談(電子申告)、郵便や信書便による送付または新発田税務署の時間外収受箱への投函により提出できます。

次の方は、税務署申告会場(新発田カルチャーセンター)での申告をお願いします。

- ・住宅ローン控除(初年度)を受ける方
- ・譲渡所得や先物取引にかかる雑所得のある方
- ・消費税の申告で簡易課税制度を選択していない方

確定申告に関するお問い合わせ

新発田税務署 ☎ 0254-22-3161(代表) または 役場税務財政課 税務係(内線143)

大事な一票 必ず投票！

あなたの一票は大切な一票です!!

平成26年執行

衆議院議員総選挙 (小選挙区)

の投票率をお知らせします

12月14日執行 衆議院議員総選挙

(小選挙区)

投票率県内28位

安倍政権が行った経済対策など様々な政策の是非を問うため行われた衆議院議員総選挙(小選挙区)の投票率は、前回から5・2ポイント下げ、全体の順位としては全30投票区中28位という結果になりました。

全県で投票率が落ち込む傾向にあり、本町の投票率は県内平均よりも低い結果となりました。

投票というのは本当に大切な権利です。投票を棄権することとは今と未来の生活に対して、何も意思表示をしないということです。

一人一人に与えられた大事な権利である一票は決しておろそかにしてはならないものです。

選挙では棄権すること

なく必ず投票しましょう。

未来をつくる
あなたの一票大切に



● 県内30市町村中28位

新潟県内市町村投票率ランキング

- 1位 粟島浦村 …… 91・28%
- 2位 阿賀町 …… 65・85%
- 3位 刈羽村 …… 64・77%
- …
- 28位 聖籠町 …… 50・29%

● 近隣では5市町中第4位

近隣市町村の投票状況

- 新潟市 …… 47・52%
- 新発田市 …… 52・72%
- 阿賀野市 …… 54・33%
- 胎内市 …… 59・20%
- 聖籠町 …… 50・29%
- 県平均 …… 52・70%
- 全国平均 …… 52・65%

● 衆議院小選挙区選出議員選挙投票区別投票率

投票区	行政区	投票率(%)
第1	四ツ屋・道賀新田・上大谷内・真野・丸瀧・桃山・山倉・苔沼	58・71
第2	中の橋・本諏訪山・山諏訪山・本大夫・山大夫・聖中ヶ丘・尾沢ヶ丘・稲の平・ひばりが丘	52・53
第3	本山賀・山三賀・二本松・外畑・正庵・東山	50・86
第4	甚兵衛橋・蓮瀧・蓮瀧新田・東港六丁目・東港七丁目	58・33
第5	藤寄・大夫興野・旭ヶ丘	46・73
第6	網代浜・東港五丁目	43・86
第7	次第浜・汐美台	44・92
第8	亀塚	46・15
第9	蓮野・杉谷内・別條・八幡・東港四丁目	58・11
合計		50・29

町選挙管理委員会 (役場総務課) ☎ 27-2111 (内線 225・228)

町の動向

このコーナーでは、役場各課の主な業務、各種委員会の活動などを町民の皆さんにお知らせします。

掲載内容についての、ご意見・ご質問などがありましたら、担当課または総務課広報担当まで電話か町政ポストのハガキでお寄せください。

総務課

■町固定資産評価審査委員会

委員に渡邊幸明さんが再任

昨年12月の町議会定例会で、12月31日をもって任期満了となった町固定資産評価審査委員の渡邊幸明さんの再任が同意されました。

任期は平成27年1月1日から平成29年12月31日までの3か年です。



渡邊幸明さん（網代浜）

保健福祉課

12月24日（水）

■平成26年度第3回聖籠町障害福祉計画策定委員会・第3回

自立支援協議会開催



第3回障害福祉計画策定委員会では、第4期障がい福祉計画の以下のことが審議されました。

- ・目標とサービス見込量について
- ・推進体制について

また、第2回自立支援協議会では、以下のことが協議されました。

- ・下越フォーラムでの発表について
- ・要援護者の個人情報提供に関する同意書について

生活環境課

1月4日（日）

■町消防出初式を実施

町民会館を会場に聖籠町消防出初式が行われました。雨が降る中、各地域の消防団員が火災予防を呼びかけながら、町内を巡回し、その後、町、消防団、消防関係機関から約90名、34台の参加による車輛パレード、続いて安全祈願、実践放水訓練などが行われました。

平成26年の聖籠町の火災件数は昨年と同じく3件でした。地域、家庭、そして一人ひとりが火の取り扱いに注意し、火事を

出さないようお願いします。



東港振興室

12月19日（金）

■第3回聖籠町企業立地促進検討委員会開催

町の企業立地のあり方や方向性について検討する、聖籠町企業立地促進検討委員会が開催されました。

第3回委員会では、既存優遇制度の見直しに関する具体案について議論が行われ、中間答申の方向性が確認されました。

農業委員会

12月25日（木）

■農業委員会第22期第22回総会

- ・農地法第3条の規定による許可申請について
- ・農地法第5条の規定による許可申請について

- ・農用地利用集積計画による（利用権設定）申出審査について
- ・農用地利用集積計画による（利用権移転）申出審査について
- ・農用地利用集積計画による（利用権設定）申出審査について

以上4項目について審議されました。

お詫び

広報せいらう1月号裏表紙、集合写真の説明文10行目中、開志JSCの監督名に誤りがありました。

（誤）宮村監督
（正）宮本監督

訂正してお詫び申し上げます。



学校運営に関心のある方、 学校のことを一緒に考えませんか？

～学校運営協議会委員募集のお知らせ～

教育委員会では、各小中学校に学校運営協議会を設置し、コミュニティ・スクールの指定をしています。学校運営協議会では、学校運営の基本的な方針を承認したり、学校の教育活動などについて意見を述べたりすることで、保護者や地域の皆さんの意見を学校運営に反映させます。

この学校運営協議会の委員（非常勤特別職・若干の謝金あり）を募集しますので、町民で学校教育に関心をお持ちの方はご応募ください。

募集人数 町内小学校・聖籠中学校 各若干名

〈仕事内容〉

次のことについて意見を率直に述べていただきます。

- ・教育課程の編成に関すること
- ・学校経営計画に関すること
- ・組織編成に関すること
- ・その他学校運営の全般に関すること

任期 平成27年4月1日～平成28年3月31日（1年間）
応募締切 2月23日（月）

申込方法 希望される学校名を明記し、住所、氏名、年齢、職業、電話番号、応募の動機をお書きいただき、官製はがき・封書で郵送またはEメールでお申し込みください。

申込先 【郵送】 957-0192 聖籠町大字諏訪山 1635番地 4
聖籠町教育委員会 子ども教育課

【メールアドレス】 e-gakkou@town.seiro.niigata.jp

選考と結果の通知 3月の定例教育委員会で委員の選任について審議し決定します。結果については、4月上旬に通知します。

子ども教育課（内線304）

入札結果

入札日 平成26年12月24日

件名	場所	契約額 (円)	業者名	納入完了日又は工事 (委託) 期間最終日	入札方法
1 次第浜山辺川線防犯灯設置 工事	聖籠町大字次第浜地内	1,371,600	有限会社小林電気	平成27年3月26日	指名競争入札
2 路第2号 二本松蓮野線道 路路線測量業務委託	聖籠町大字蓮野地内	2,278,800	株式会社岩測設計	平成27年3月26日	指名競争入札
3 (仮称) 蓮濁居浦山線物件調 査業務委託 (その2)	聖籠町大字蓮濁地内	1,674,000	株式会社聖測 コンサルタント	平成27年3月26日	指名競争入札

28日	26日	20日	19日	17日	10日	5日	3日	2日	2月	町長の動向 <small>（主なものを抜粋）</small>
域連合定例会 新潟県後期高 齢者医療広 域連合定例会	新潟県国民健康 保険団体 連合会通常総 会	新潟県国民健康 保険団体 連合会通常総 会	新潟県国民健康 保険団体 連合会通常総 会	新潟県国民健康 保険団体 連合会通常総 会	新潟県国民健康 保険団体 連合会通常総 会	新潟県国民健康 保険団体 連合会通常総 会	新潟県国民健康 保険団体 連合会通常総 会	新潟県国民健康 保険団体 連合会通常総 会	新潟県国民健康 保険団体 連合会通常総 会	新潟県国民健康 保険団体 連合会通常総 会

INFORMATION

おしらせ

お問い合わせ先

聖籠町役場	☎27-2111
町民会館	☎27-2121
図書館	☎27-6166
保健福祉課(町保健福祉センター内)	☎27-6511
上下水道課(上水道管理棟)	☎27-5141
診療所	☎27-1234

INFORMATION

2月の行事

《相談事業》

◆行政相談
ところ 役場2階 第1会議室
10日(火)
午前10時00分～11時30分
☑役場総務課総務管理係
(内線223)

◆心配ごと相談
ところ 結いハート聖籠
4日(水)、18日(水)
午後1時00分～4時00分
☑町社会福祉協議会 ☎27-6767

◆人権特設相談所
ところ 町民会館第1会議室
4日(水)
午後1時00分～4時00分
☑役場町民課町民サービス係
(内線111)

法務局新発田支局 ☎24-7102
※相談無料・秘密厳守ですので、
お気軽にご利用ください。

《保健福祉事業》

◆乳幼児健康診査
ところ 町保健福祉センター
○1歳2ヶ月児歯科健診
9日(月)午後1時15分～
○1歳6ヶ月児健診
19日(木)午後1時15分～
○乳児健診
20日(金)午後1時15分～
○3歳6ヶ月児歯科健診
23日(月)午後1時15分～

聖籠町育英資金貸与制度のご案内

町では将来を担う人材育成を目的として、大学から各種専修学校までの幅広い学生を対象に予算の範囲内で育英資金の貸与制度を設けています。

平成 27 年度貸付を次のとおり募集しますので、期日までにお申し込みください。

◆育英資金の月額

自宅からの通学… 4 万円（以内） 自宅外からの通学… 6 万円（以内）

この育英資金の月額とは別に、申し出のある方には、入学年度に限り一時金として大学は 50 万円、短期大学・高等専門学校・各種専修学校は 30 万円を限度として貸与します。

■貸与申請をすることができる方（次の事項すべてに当てはまる方）

- ① 聖籠町に 2 年以上住所のある方の子弟
- ② 大学、短期大学^{（注1）}、高等専門学校、各種専修学校の専門課程の入学生または在学生
- ③ 修学に充分たえ得る方で、成業可能と思われる方
- ④ 経済的理由により修学が困難な方

※ 両親または後見人の所得^{（注2）} 金額が 780 万円未満で、町で定めた所得基準（世帯人数により異なる）以下である方

- ⑤ 聖籠町育英資金の貸与を一度も受けていない方
- ⑥ (独) 日本学生支援機構・地方公共団体などの他の奨学金を受けていない方

（注1） 大学・短期大学とは、学校教育法による大学の学部・学科（課程）、短期大学をいい、国・公・私立および昼・夜間の別は問いません。ただし、通信教育部・別科、大学の付属施設（例えば看護学校など）、放送大学、自治医科大学、産業医科大学、防衛大学などは対象となりません。また、専修学校は学校法人であり、2 年以上の修学年であることが必要です。

（注2） 所得とは、収入総額から必要経費を差し引いた額です。

■申込手続

平成 27 年 2 月 9 日（月）から 3 月 20 日（金）までの間に次の提出書類を添えてお申し込みください。（貸与決定は到着順ではありません。）

- ① 育英生願書（子ども教育課）
- ② 在学証明書^{（注3）}
- ③ 推薦調書（新入生は卒業学校長の推薦）
- ④ 住民票謄本（家族全員分）
- ⑤ 連帯保証人の印鑑登録証明書（2 人分）^{（注4）}
- ⑥ 収入などに関する書類（両親または後見人）

（給与所得者 平成 26 年分の源泉徴収票の写し
事業者 平成 26 年分の確定申告書の写し
年金受給者 年金の源泉徴収票、支払通知書などの写し
※ 兼業農家などで給与収入と事業収入のある場合は、両方の提出が必要です。）

（注3） 在学証明書は、入学後学校から発行してもらい、平成 27 年 4 月 13 日（月）までに提出してください。

（注4） 連帯保証人が 2 人必要です。1 人は両親のうちどちらか、もう 1 人は別世帯の成人の方となります。

願書は子ども教育課または町ホームページで取得できます。詳しくはお問い合わせください。

お問い合わせ 子ども教育課 学校支援係（内線 305）

第4期 聖籠町障がい福祉計画案への意見を募集します

町では、第4期聖籠町障がい福祉計画の策定作業を進めています。

この計画は、障がいのある人が、障がいのない人と同じように生活し、社会生活に参加できる町にするため、さまざまな支援や事業が計画的に提供されるよう目標値などを定めるものです。

そこで、第4期聖籠町障がい福祉計画の策定を町民の皆さんとの協働により行うため、次のとおり検討中の計画案を公表し、ご意見をお伺いします。

皆さんの積極的なご意見をお待ちしています。

公表および意見募集期間	2月9日(月)～3月10日(火) 郵送による意見提出の場合、3月10日必着とします。	提出方法	郵送・ファクシミリ・Eメール・閲覧場所の回収箱、保健福祉センターへの持参のいずれかの方法で提出してください。 ※電話による意見などの受け付けは行いません。
公表方法	<ul style="list-style-type: none"> ・町のホームページで公開します。 ・紙に印刷したものは、次の3か所で閲覧できます。 <ul style="list-style-type: none"> ①役場供覧場所(1階) ②町図書館 ③町保健福祉センター ・貸出を希望される方は、保健福祉センターに用意しています。閲覧場所の印刷物は持ち出しできません。また、コピーはできませんので、予めご了承ください。 	提出先	聖籠町保健福祉課 福祉係 (〒957-0117 聖籠町大字諏訪山825 FAX:27-6512) E-mail hofuku@town.seiro.niigata.jp
応募用紙	<p>閲覧場所に備え付け ・町のホームページからダウンロード ・広報せいろう1月号でお配りした「町政ポストはがき(切手不要)」もご利用ください。その際は、次の事項を記入してください。</p> <p><記載する事項></p> <ul style="list-style-type: none"> ①タイトル「第4期聖籠町障がい福祉計画案への意見」 ②お名前、ご住所、ご連絡先の電話番号 ③ご意見(何ページのどの部分についてのご意見かがわかるようお願いいたします) <p>【記入例】3ページ ○○について</p>	ご意見の活用方法	<p>応募いただいたご意見の内容を検討しながら、計画の策定に活かしていきます。なお、個別の回答はできませんので、予めご了承ください。(結果の公表は町ホームページのほか町保健福祉センターで行います。)</p> <p>ご意見については、お名前、ご住所、ご連絡先の電話番号やEメールアドレスを除き、公開することがありますので、予めご承知おきください。ただし、ご意見中に特定の個人を識別しうる記述がある場合、個別の財産権などを害するおそれがあると判断される場合には、公表の際に当該個所を伏せさせていただきます。</p>
		個人情報利用目的・範囲	提案用紙に記載された個人情報は、第4期障がい福祉計画の策定の目的にのみ利用し、その取り扱いには十分留意し、他の目的には使用しません。

保健福祉課 (町保健福祉センター) ☎ 27-6511 FAX 27-6512

**広域3組合
入札参加資格審査申請
受付**

平成27・28年度に新発田地域広域事務組合、新発田地域老人福祉保健事務組合および下越障害福祉事務組合が発注する建設工事および建設コンサルタントなど業務の入札参加資格審査申請を受け付けます。提出書類など詳しくは新発田地域広域事務組合のホームページ(「新発田地域広域」で検索)をご覧ください。

■受付期間

2月2日(月)

～2月27日(金)

(土・日、祝日を除く)に

直接提出。郵送の場合は2月28日(土)消印有効です。

■提出・お問い合わせ

新発田地域広域事務組合
事務局総務課

☎ 0254・26・1501

〒957・0053

新発田市中央町5・4・7

農業委員会委員 選挙人名簿 縦覧ください

🕒 2月23日(月)～3月9日(月)

📍 役場 2階 選挙管理委員会室

1月に皆さんから申請いただいた農業委員会委員選挙人名簿登載申請に基づき、農業委員会委員選挙人名簿を作成しました。

名簿の登録もれや正確性を期すために、2月23日から3月9日まで名簿を確認できます。

また、土日など閉庁日に縦覧されたい方は、お手数ですが事前に問い合わせ先までご連絡ください。

なお、この名簿は3月31日に確定となり、3月31日から平成28年3月30日まで使用されます。

📍 聖籠町選挙管理委員会

(役場総務課内) (内線 229)

2015年 農林業センサス



調査票の記入は お済みですか?

平成27年2月1日現在で、全国一斉に“農林業の国勢調査”といわれる「2015年農林業センサス」が実施されています。

調査票が配布された皆さん、調査票の記入はお済みでしょうか?

まだ、記入されていない方は、調査員が調査票の回収に伺うまでに、調査票への記入を終えるようご協力をお願いします。

📍 役場総務課 広報広聴係

(内線 227)

災害時、支援が必要な方は 緊急時要援護者台帳へ登録して下さい

町では、災害などの緊急時に避難が必要なとき、自力で避難することが困難な高齢者や障がい者（緊急時要援護者）に対して、情報の提供や避難などの手助けが素早く、安全に行われる体制づくりをすすめています。

「緊急時要援護者台帳」に、あらかじめご自身の情報を登録すると、普段の防災活動や緊急時の安否確認や避難誘導のときに活用されます。

なお、登録した情報は、町関係課や地域団体などへ提供されます。（情報提供に同意していただくことが原則です）

■緊急時要援護者とは

- 1 75歳以上で一人暮らしの人
- 2 75歳以上のみの世帯の人
- 3 身体障害者手帳1級～3級所持者で、自力避難が困難な「視覚障害」「肢体不自由」の人
- 4 身体障害者手帳所持者で、「聴覚障害」の人
- 5 1～4のほか、緊急時において情報の入手、避難の判断または避難行動を自ら行うことが困難な方で、地域による支援を必要としている人

■登録方法

「申請書兼外部提供同意書」を保健福祉課に提出してください。

申請用紙は2月中に、対象者の方に郵送する予定です。申請書が届いていない方で、台帳への登録を希望される方は、次の場所にあります申請書を記入して、提出してください。

- ①町保健福祉センター
- ②役場生活環境課
- ③町ホームページからダウンロード

■提供される地域団体とは

消防署、警察署、聖籠町社会福祉協議会、地域の民生委員、行政区長（各団体には、個人情報取り扱いには十分注意していただきます）

■申請期限

ありません。登録が必要だと思われたら、いつでも申請してください。

📍 保健福祉課（町保健福祉センター）福祉係 ☎ 27-6511 FAX 27-6512

人が人として生まれながらに持っている権利を「人権」といいますが、いじめや差別など、人権が侵されたときの身近な相談相手として、国（法務大臣）から委嘱された人のことを「人権擁護委員」といいます。

去る町議会9月定例会において、二宮秀男さん（蓮野1134番地 ☎ 27・8225）の人権擁護委員への推薦について同



二宮 秀男さん
(蓮野)

新しい人権擁護委員に 二宮 秀男さん

意されました。

二宮さんは、森猛義さんの後任として1月1日付けで法務大臣からの委嘱を受け、1期目（3年任期）の委員活動をスタートします。これからの活躍を期待します。

また、森さんにおかれましては、長い間ご活躍いただき、ありがとうございました。

なお、聖籠町には現在5名の人権擁護委員がいます。人権に関する困りごとがありましたら、お気軽にご相談ください。相談は無料で秘密は堅く守られます。

📍 役場町民課 町民サービス係

(内線 111)

📍 新潟地方法務局新発田支局

☎ 0254・24・7102

平成27年度聖籠町住民健診をお申し込みください

聖籠町では、町民の皆さんの生活習慣病予防・早期発見・早期治療に役立てていただくために、各種住民健診を実施しています。1月下旬から2月にかけて、区長・隣組長を通じて「平成27年度聖籠町住民健診申込書」を配付しますので、ご記入・ご提出をお願いします。

申込書記入例

平成27年度 聖籠町住民健診申込書

この申込書には、各健診の該当する番号に○をつけてください。
 ○ 住民健診の目的・内容、申込書の記入方法については、別紙1をご覧ください。
 ○ 「特定健診」を申し込む場合は、別紙2を必ず確認してください。
 ○ 申し込みの有無に関わらず、2月9日(月)までに隣組長へ提出してください。

○各健診の時期は春か秋で統一してください。
 例：特定健診→春 胃がん検診→秋 となっている場合、春を優先させていただきます。

住所 聖籠町 大字諏訪山 1234-567
 世帯主氏名 聖籠 太郎 様
 世帯コード 隣組
 ☎ 0254 (27) 6511

特定健診を申し込まれる41～74歳(昭和16年4月2日～50年4月1日生まれ)の方は、加入健康保険も必ず記入してください。

No.	氏名	特定健診		胸部レントゲン検診	胃がん検診	大腸がん検診	子宮がん検診	乳がん検診
		健診時期	(41～74歳の方)加入保険					
1	セイロウ タロウ 聖籠 太郎	1. 町の健診(春) 2. 町の健診(秋) 3. その他で受ける(会社)	1. 聖籠町国民健康保険 2. 社会保険扶養(受診券) 3. 県内3国保 4. その他()	1. 町の検診(春) 2. 町の検診(秋) 3. その他で受ける(会社)	1. 町の検診(春) 2. 町の検診(秋) 3. その他で受ける()	1. 町の検診(春) 2. 町の検診(秋) 3. その他で受ける()	町* 町の集団検診(車) 花* 町の施設検診(医療機関) も* その他で受ける*** *(体*****)	***** 町* 町の集団検診 ? * その他で受ける *****
2	セイロウ ハナコ 聖籠 花子	1. 町の健診(春) 2. 町の健診(秋) 3. その他で受ける()	1. 聖籠町国民健康保険 2. 社会保険扶養(受診券) 3. 県内3国保 4. その他()	1. 町の検診(春) 2. 町の検診(秋) 3. その他で受ける()	1. 町の検診(春) 2. 町の検診(秋) 3. その他で受ける()	1. 町の検診(春) 2. 町の検診(秋) 3. その他で受ける()	1. 町の集団検診(車) 2. 町の施設検診(医療機関) 3. その他で受ける()	***** 1 * 町の集団検診 *
3	セイロウ ミドリマル 聖籠 緑丸	1. 町の健診(春) 2. 町の健診(秋) 3. その他で受ける(国保ドック)	1. 聖籠町国民健康保険 2. 社会保険扶養(受診券) 3. 県内3国保 4. その他()	1. 町の検診(春) 2. 町の検診(秋) 3. その他で受ける(国保ドック)	1. 町の検診(春) 2. 町の検診(秋) 3. その他で受ける(国保ドック)	1. 町の検診(春) 2. 町の検診(秋) 3. その他で受ける(国保ドック)	町* 町の集団検診(車) 花* 町の施設検診(医療機関) も* その他で受ける*** *(体*****)	***** 1 * 町の集団検診 * * * * * * * * * *
4	セイロウ ハナ 聖籠 ハナ	1. 町の健診(春) 2. 町の健診(秋) 3. その他で受ける()	1. 聖籠町国民健康保険 2. 社会保険扶養(受診券) 3. 県内3国保 4. その他()	1. 町の検診(春) 2. 町の検診(秋) 3. その他で受ける()	1. 町の検診(春) 2. 町の検診(秋) 3. その他で受ける()	1. 町の検診(春) 2. 町の検診(秋) 3. その他で受ける()	1. 町の集団検診(車) 2. 町の施設検診(医療機関) 3. その他で受ける()	1. 町の集団検診 2. その他で受ける()
		1. 町の健診(春) 2. 町の健診(秋) 3. その他で受ける()	1. 聖籠町国民健康保険 2. 社会保険扶養(受診券) 3. 県内3国保 4. その他()	1. 町の検診(春) 2. 町の検診(秋) 3. その他で受ける()	1. 町の検診(春) 2. 町の検診(秋) 3. その他で受ける()	1. 町の検診(春) 2. 町の検診(秋) 3. その他で受ける()	1. 町の集団検診(車) 2. 町の施設検診(医療機関) 3. その他で受ける()	1. 町の集団検診 2. その他で受ける()

◎不明なことがありましたら、町保健福祉課(保健福祉センター内)へお問い合わせください。TEL(0254)27-6511・FAX(0254)-27-6512



- ・国民健康保険加入の30歳以上の方は、同封の「平成27年度国民健康保険特定健診・人間ドックのご案内」でお申し込み下さい。
- ・社会保険被扶養者の41～74歳までの方の特定健診は、社会保険が発行する「特定健診受診券」が必要になりますが、保険者によっては町では受けられない場合もありますので必ず保険者に確認してください。
- ・胸部レントゲン検診および各がん検診は加入保険に関係なく受診券なしで受診できます。

※健診(検診)内容などの詳細は、住民健診申込書と同時に配布します。

**お申し込み・お問い合わせ
保健福祉課(町保健福祉センター) 保健衛生係 ☎ 27-6511**



(申込み例)

※2 聖籠花子 55歳 主婦
社会保険 被扶養者

私は夫の扶養家族。
会社を通して保険者から**特定健診受診券**が送られてくる予定。
受診券を持って「町の健診(春)」を受けにいくわ。
乳がんは昨年受けたので、今年はお休みね。

※1 聖籠太郎 57歳 会社員
社会保険加入 本人

会社で特定健診は受けているけど、がん検診が無いから、「町の健診(春)」で胃がん・大腸がん検診だけ受けてみよう！

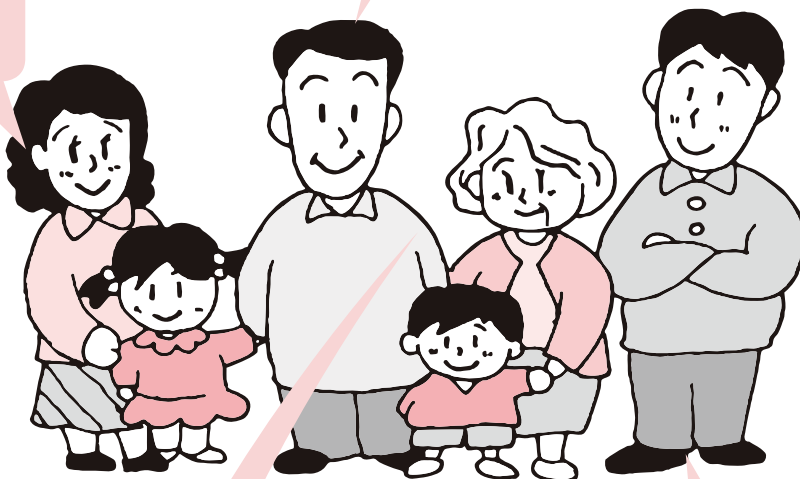





※4 聖籠ハナ 78歳 無職
後期高齢者医療保険加入

体が丈夫で、医者には全くかかっていないのが自慢よ。町の集団健診を全て受けて、健康を確かめるわ。

※3 聖籠緑丸 41歳 自営業
聖籠町国民健康保険加入

今年は、人間ドックに入って、しっかりすみずみまで確認しようかな。

国民健康保険特定健診申込書で人間ドックを申し込もう！

- ※1  会社での職員健診に、がん検診が含まれていない場合があります。働き盛りだからこそ、がん検診は毎年受けてほしいです。ぜひ、町のがん検診をお申し込みください。
- ※2  41歳～74歳までの方の「特定健診」は、加入している国民健康保険や社会保険が指定した検査機関・医療機関で受けることになります。
- ※3  30歳以上で、聖籠町国民健康保険加入の方は、「平成27年度国民健康保険特定健診・人間ドックのご案内」をご確認ください。
- ※4  75歳以上の方、または20歳以上40歳未満の方は、加入保険に関係なく特定健診を受けることができます。

「健診」と「検診」の違いは？

「健診」・・・健康かどうかを診断すること。生活習慣の見直しが目的。

「検診」・・・特定の病気にかかっているかどうかを検査すること。

早期に発見し、治療することが目的。

町では、各種健診・検診を総称して、「住民健診」と表記しています。



後期高齢者医療制度のお知らせ

Vol.8 住民健診（健康診査）の受診について

生活習慣病といわれる糖尿病や高血圧症、脂質異常症は、最初は症状がなくても心臓病、脳卒中などの重大な病気につながります。

後期高齢者医療制度の被保険者は、町が行う住民健診（健康診査）を無料で受診することができます。

住民健診のながれ

- ①保健福祉課から区長さんを通じて住民健診の案内が送付されます。
- ②健診内容（実施期間、健診会場）を確認して健診を受けます。
★詳しくは、保健福祉課にお問い合わせください。

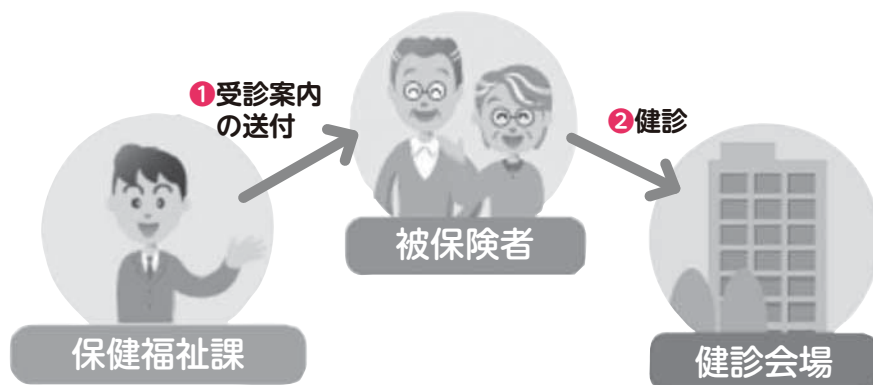

健康診査を有効に受けるポイント

1 「1年に1回は住民健診を受ける」

病気の早期発見のため、定期的な住民健診の受診を心がけましょう。

2 「再検査・治療の必要があれば必ず病院で医師の診察を受ける」

病気が悪化する前に治療を受けましょう。

3 「自分の健診結果の内容を知っておく」

健診結果には必ず目を通して、自分の健康状態をしっかり把握しておきましょう。

健康相談を受けられます

保健福祉課 保健衛生係では、健康相談ができる窓口を開いていますので活用してください。

ワンポイント Q&A

【Q】現在、生活習慣病などで医療機関に通院中です。住民健診を受けることはできますか。

【A】既に医療機関で必要な検査を実施していると思われますが、医師と相談していただき、受診を希望される場合は町で実施している住民健診を受診することができます。

市町村職員を装い、高齢者を狙った医療費還付金詐欺事件が多発しています。
不審な電話があったら、一人で判断せずに周りの人に相談しましょう。

後期高齢者医療に関するお問い合わせ

新潟県後期高齢者医療広域連合 ☎ 025-285-3222

住民健診に関するお問い合わせ

役場町民課 保険係 (内線 117)
保健福祉課 (町保健福祉センター) 保健衛生係
☎ 27-6511

12月の届出

げんきなよい子

出生

赤ちゃん	保護者	行政区
守希ちゃん	(志村 竜太)	別 條
駿ちゃん	(菊池 哲)	亀 塚
湊ちゃん	(大久保 樹)	山諏訪山
哲蔵ちゃん	(水戸部吉成)	道賀新田
佑心ちゃん	(高沢 論)	汐美台

幸せ多い人生を

婚姻

新郎・新婦	行政区
佐藤和弘さん (坂 爪) 和恵さん	山大夫
伝井としみ実さん (桐 生) 能理さん	

ごめいふくをお祈りします

死亡

氏名	年齢	行政区
渡辺 ナミエさん	(92歳)	大夫興野
天野 ひさお雄さん	(91歳)	二本松
鈴木 利榮次さん	(94歳)	次第浜
高松 よしき清さん	(55歳)	亀 塚
星野 かず一良さん	(54歳)	外 畑
中山 こう弘一さん	(76歳)	網代浜
泉 こん権市さん	(88歳)	二本松
高橋 フ ミさん	(92歳)	次第浜
田宮 れい子さん	(71歳)	蓮 潟
宮沢 ノ リさん	(94歳)	網代浜
渡辺 しげ子さん	(82歳)	次第浜
海津 まさ正雄さん	(66歳)	亀 塚

(注1) 町役場へ届出を提出された方で届出の際にご承諾の押印をいただいた方のみ掲載しております。
(注2) 略した文字で掲載しております。戸籍の氏名と異なることがあります。ご了承ください。

行政区長名(敬称略)と 各行政区の人口および世帯数

(単位: 人、世帯) ※1

行政区名	区長氏名	人口 ※2	世帯数
四 ツ 屋	加藤 正宏	61	16
道賀新田	澁谷 勘市	148	34
上大谷内	神田 和夫	24	6
真 野	吉田 芳春	274	79
丸 潟	犬井 栄	102	29
桃 山	阿部 宗男	159	63
山 倉	大倉 善弘	288	81
苔 沼	渡邊 廣栄	327	94
中 の 橋	堀 ミサホ	21	9
本諏訪山	佐藤 昭雄	165	46
山諏訪山	山口 賢一	355	108
本 大夫	坂上 利夫	127	36
山 大夫	土田 幸夫	568	175
聖中ヶ丘	天城 幹夫	190	58
本 三 賀	宮野金一郎	45	11
山 三 賀	齋藤 和雄	180	44
二 本 松	佐藤 忠義	765	217
外 畑	中村 耕次	132	39
蓮 野	森 猛義	434	121
杉 谷 内	加藤 健二	294	70
正 庵	藤井 清四	187	51
藤 寄	遠藤 博	845	245
大夫興野	小林 公一	251	74
甚兵衛橋	杉山 藤男	59	19
蓮 潟	神田 勉	936	290
蓮潟新田	長谷川定雄	107	30
網代浜	渡辺 幸明	1,763	691
次第浜	平野 政要	1,862	569
尾沢ヶ丘	藤原 淳也	88	58
亀 塚	高松 忠義	1,544	442
稲 の 平	稲垣 武道	35	15
別 條	二宮 春樹	304	80
八 幡	渡辺 俊行	101	28
東 山	阿部 茂	242	73
旭ヶ丘	皆川 富一	403	130
ひばりが丘	青木 寿雄	484	165
汐美台	本間 秀明	349	183

※1 人口および世帯数は、平成26年12月末現在住民基本台帳に登録されている数字。

※2 外国人を除く。

区長さん
よろしくお願ひします

行政と町民の皆さんとのパイプ役を務めていた
だく区長さんが決まりました。
1年間よろしくお願ひします。(行政区によっ
て任期に違いがあります)

お問い合わせ

役場総務課 広報広聴係(内線 228)

飲酒運転撲滅の啓発活動



飲酒運転根絶！
ご協力をお願いします！



今日も一日交通安全

交通安全に関することは
 役場生活環境課 地域安全係
 ☎27-2111 (内線 284)

雪道はすべるから歩く時は気をつけて横断してね！
 (西脇副町長)



は~い！
気をつけます！
 (保護者と園児)

冬の事故防止 運動街頭指導

町民からのメッセージ



次第浜 渡邊 福太郎さん
 バイクの運転をする時は、「右よし、左よし！」と指差し確認する気持ちで乗っています。町で見かけるのほり旗のように「今日も一日交通安全」を常に心がけています。

目指せ交通事故死者ゼロ！ 交通安全祈願・出初式が開催 されました

聖籠町内における平成 26 年の交通事故発生件数は 36 件で前年より 8 件減少、負傷者数は 51 人で前年より 2 人増加、死者数は 1 人で前年より 1 人減少しました。

平成 27 年も決意を新たに交通安全運動に取り組み、交通事故での死傷者がさらに少なくなることを祈り、1 月 8 日(木)に新発田市地域交流センターで新発田地区の交通安全関係機関・団体の交通安全祈願・出初式、そして交通安全指導員による規律訓練が行われました。

今年も町の交通安全のために新発田地区交通安全協会聖籠支部・町交通安全母の会・町交通安全指導員が警察と連携を密にとり、交通事故死者ゼロを目指して呼びかけます。

交通安全祈願



規律訓練を行う交通安全指導員

交通安全指導員隊長 島村 重春さん
 今日も一日交通安全をモットーに交通事故防止に努めます。

2月の予定(交通安全劇・防犯劇)

こども園に聖籠町の交通レンジャーがやってくる！



2月12日(木) 蓮野こども園
 (午前9時30分~10時30分)
 2月16日(月) 蓮湯こども園
 (午前9時30分~10時30分)
 2月19日(木) 亀代こども園
 (午前9時50分~10時50分)

町の交通事故発生状況 (平成 26 年)

年	区分	12月			1月~12月		
		発生件数	死者数	傷者	発生件数	死者数	傷者
平成26年		5	0	7	36	1	51
平成25年		4	0	4	44	2	49
	増減	+1	0	+3	-8	-1	+2

学校給食食材の 放射性物質 測定結果

聖籠町では、学校などの給食の安全性を確認し、給食に対する保護者などの不安を軽減することを目的に、給食用食材の放射性物質検査を実施しています。検査は毎週木曜日、翌日（金曜日）に使用する食材の中から1品目を選定して行います。再検査となった食材は、給食に使用せず、再検査を実施し公表します。

なお、町のホームページで最新の検査結果を掲載しています。

検査日	検査品目	生産地	測定結果		
			放射性ヨウ素	放射性セシウム	
			131	134	137
12月4日	もやし	福島県	検出せず	検出せず	検出せず
12月11日	人参	新潟県	検出せず	検出せず	検出せず
12月18日	かぶ	新潟県	検出せず	検出せず	検出せず
測定場所	新潟県新発田地域振興局 (新発田市豊町3丁目3番2号)				

※単位：Bq（ベクレル/kg）

※この検査の検出限界値は、20Bq/kgです。検出限界値は、測定する条件や食材により異なります。

※「検出限界値」とは、その分析法や計測機器で検出できる最小値（最小限度）のことをいい、この値は測定環境（自然界に存在する大気中の放射線量）、測定条件（時間重量など）、検査対象品目によって異なります。

📞お問い合わせ 子ども教育課
学校支援係（内線 305）

2月10日（火）に 児童手当を振り込みます

児童手当の2月支払い分（平成26年10月～27年1月分）は2月10日（火）に受給者の指定した金融機関に振り込みます。個人への支払通知は、この紙面をもって代えさせていただきます。

📞お問い合わせ 子ども教育課 子ども・子育て支援係（内線 307）

「はたちの献血」キャンペーン実施中

輸血を必要としている方の約8割が50歳以上である一方、献血をしている方の約8割が50歳以下です。そのため、このまま少子高齢化が進むと、必要とされる血液が不足することが予想されます。

献血は、県内2か所の献血ルームのほか、献血バスでも実施をしています。「はたち」の皆さんの若い力で、献血にご協力をお願いします。

※献血は、16歳からご協力いただけます。

※献血ルームの場所は新潟県赤十字血液センターのホームページなどでご確認ください。

📅 2月28日（土）まで

■実施機関

新潟県、市町村、日本赤十字社
新潟県支部、新潟県赤十字血液
センター

町の献血バス配車日時（次回）

📅 3月5日（木）

午前9時30分～正午

📍 役場1階 中央玄関前

📞お問い合わせ 保健福祉課（町保健福祉センター）
保健衛生係 ☎ 27-6511

聖籠中学校で "「ほっ」と「なひととき」 クリスマスのつどい



▲聖中は来場者から注文を受け、ケーキセットを運ぶ係として活躍。来場者を元気にもてなしました。

来場者は、ピアノの生演奏を聴きながら杉の子の家特製のケーキセットを味わい、クリスマスの雰囲気を楽しみました。

12月22日（月）、聖籠中学校を会場に聖籠町社会福祉協議会・杉の子の家、聖籠中学校、せいろう共育ひろば「みらいのたね」主催のクリスマスのつどいが行われました。

このイベントでは、ハンディキャップの有無や老若男女を問わず、ともに「ほっ」と安らぐことのできるクリスマスのひとときとして企画され、地域住民、杉の子の家利用者、介護施設利用者や小学生など約120人の方が訪れました。



アルビレックス 新潟情報!!

最終節柏戦

12月6日(土)、この日はビッグスワンで最終節柏レイソル戦が開催されるはずが、当日は大雪のため開催延期が決定。しかし、関係者各位の多大なご協力をいただき、12月8日(月)にカシマサッカースタジアムで代替試合を開催することができました。

平日の夜の遠方開催にも関わらず、新潟のゴール裏からは試合前から熱のこもった声援が響いていました。また新潟市内ではパブリックビューイングが行われ、多くの方々が足を運んでくれました。

サポーターの皆さんの期待に応えるため、選手たちは強い気持ちを持ってピッチに入ります。試合は序盤からお互いの長所がぶつかり合い、それに呼応してスタンドの熱気も高まっていきます。38分にはレオ・シルバ選手のボール奪取から前線の指宿洋史選手につないで、最後は鈴木武蔵選手が決定的なシュート。枠をとらえていきましたが、ここは相手GKの好セーブに阻まれてしまいます。

後半は流れが柏に傾き、66



分に先制を許してしまいます。新潟も80分に田中亜土夢選手がゴール前に抜け出してシュートを放つなどチャンスを作りましたが、アディショナルタイムに追加点を決められ、0・2で敗れました。

キャプテンの大井健太郎選手の「サポーターの気持ち伝わってプレーできた。ありがとございました」という言葉に代表されるように、試合後の選手たちは敗戦の悔しさと同時に感謝の言葉を口にしていました。

今回の試合では、チームを支えてくれているサポーターの存在の大きさ、スタジアム

でサッカーができる喜びを改めて感じる事ができました。多くの方々への感謝の気持ちを大切にしながら、2015シーズンもチーム一丸となって戦っていきます。

新戦力が加入

年明け早々、FW山崎亮平選手、DF前野貴徳選手、GK川浪吾郎選手の完全移籍加入が発表されました。

ジュビロ磐田から加入する山崎選手は年代別代表でも活躍してきたFWで、得意のドリブルで多くのチャンスを作り出していくのが特徴。新潟でも自らの武器を存分に生かしてくれることでしょう。また昨年10月には国士舘大学から平松宗選手の新加入内定が発表されており、FW陣のポジション争いは激しさを増していくことが予想されます。

前野選手は愛媛FC、鹿島アントラーズを経て今季から新潟に加入。ルーキーイヤーからコンスタントに試合経験を積み、



実力を伸ばしてきました。左サイドからの精度の高いクロスで新潟の攻撃の幅を広げてくれるでしょう。川浪選手は身長193cmの大型GK。昨季は徳島ヴォルティスでプレーし、カップ戦を中心にゴールマウスを守りました。守田達弥選手、黒河真矢選手ともに切磋琢磨を重ねて自分を高め、貪欲に定位置確保を狙っていきます。

また昨年限付き移籍で加入した松原健選手の完全移籍加入、山本康裕選手の期限付き移籍延長も発表され、来シーズンも新潟のユニフォームを着て戦うことが決まりました。これまで培ってきたベースに新たな力を加え、開幕に向けて戦う準備を整えていきます。

悔しさを力に

アルビレックス新潟レディースは12月21日(日)、ユアテックスタジアム仙台で皇后杯準々決勝、日テレ・ベレーザ戦に臨みました。相手は過去最多優勝を誇る強豪ですが、必勝を期して立ち向かいます。試合は開始早々から日テレが攻勢を掛け、21分に先制点を奪われる苦しい展開となりましたが、下を向くことなく得点を狙っていきます。相手の圧力を受けながらも、高橋悠選手がゴール前まで迫って惜しいシュートを放つたり、大石沙弥香選手のポストプレーからチャンスを作つたりと反撃を試みていきます。



ドを3点に広げられます。山崎円美選手、ティファニー・マッカーティー選手と攻撃的な選手を投入するものの、ゴールを奪うことはできず0-3で敗れました。

優勝を目指して戦ってきただけに、準々決勝敗退という結果は非常に悔しいものとなりました。今回の経験を来年の飛躍につなげていきたいところです。

シーズンオフにはINAC神戸レオネッサからDF渡辺彩香選手の移籍加入が発表されました。なでしこジャパン選出経験もあり、能力の高さは実証済み。新潟でも持ち前の運動量とスピードに乗ったドリブル突破でサイドから勢いをもたらしてくれることでしょう。新たな戦力を

加え、今年こそタイトル獲得を目指して2015シーズンを戦っていきます。

※2015年の試合日程につきましては、決定次第アルビレックス新潟の公式ホームページに掲載致します。



JAPANサッカーカレッジのお知らせ

【JAPANサッカーカレッジレディース】

JAPANサッカーカレッジレディース(以下JSC)は11月30日(日)に、第36回皇后杯全日本女子サッカー選手権大会の本選をテクノポート福井スタジアムで日本体育大学と対戦しました。試合結果は、JSCが攻め込む場面も多くありましたが、惜しくも得点には至らず、残念ながら0-2で敗れてしまいました。

JSCは2014年の公式戦全日程を終えオフシーズンを迎えます。選手たちは、来シーズンより新設されるなでしこリーグ2部という新たなステージでの挑戦となります。今後とも皆さんの熱いご声援よろしくお願ひします。

【開志学園JSC高等部】

開志学園JSC高等部(以下開志JSC)は12月30日に開幕した第93回全国高校サッカー選手権大会に新潟県代表として初出場しました。念願の新潟県大会優勝を果たし全国の切符を手に入れた開志JSCは、初戦となる2回戦に臨みました。試合は、三重県代表の宇治山田商業高校と神奈川県相模原市の相模原ギオンスタジアムにて行われました。開志JSCは開始直後の前半1分

に得点を挙げると、11分にPKで追加点を決めます。後半1点を奪われるも、後半23分に見事なフリーキックを相手ゴールに突き刺し3得点目を決めます。その後相手に1点を返されるも、逃げ切った開志JSCが3-2で大会初勝利を収め3回戦進出を決めました。

初戦を勝利で収め3回戦へ駒を進めた開志JSCは、1月3日(土)に横浜市のニッパツ三ツ沢球技場で神奈川県代表の日本大学藤沢高等学校と対戦しました。試合は、前半22分に先制点を奪われると、27分には右サイドのクロスのこぼれ球を押し込まれ2点のリードを許します。さらに、前半終了間際の40分にペナルティーエリア内でGKをかきわかれ3失点目を奪われます。後半、開志JSCは再三相手ゴールに近づきますが反撃も実らず0-3で敗れました。

今大会が初出場となる開志JSCは、初戦で初勝利を挙げたものの、残念ながら3回戦で敗退してしまいました。来年はベスト8を目指してトレーニングに励んでいきます。応援よろしくお願ひします。

【開志学園JSC高等部女子】

開志学園JSC高等部女子(以下開志JSC女子)は1月3日(土)、第23回全日本高等学校女子サッカー

選手権大会の1回戦に臨みました。開志JSC女子は、兵庫県の五色台運動公園サブグラウンドにて大阪桐蔭高校と対戦しました。試合は、相手がシュート10本に対し開志JSC女子が8本と相手ゴールに攻め込むシーンもありましたが、0-2で敗れてしまいました。

開志JSC女子は2年連続での出場が臨んだ今大会残念ながら1回戦で敗退してしまいました。来年は3大会連続での出場、そして勝利を目指していきます。応援よろしくお願ひします。



JAPANサッカーカレッジ
最新情報はこちら
Facebook ~カップス通信~



【お申し込み・お問合わせ先】
〒957-0103
新潟県北蒲原郡聖籠町綱代浜925-1
TEL : 0254-32-5357
FAX : 0254-32-5358
学校HP : <http://www.cupsnet.com/>
学校Twitter : @JAPAN_Soccer_C
ジャッキーTwitter : @jyappi

学校法人 国際総合学園
JAPANサッカーカレッジ
College of Upward Players in Soccer

新・食は味楽来

立春を迎える2月、暦の上では春の訪れを告げる月ですよね。日が長くなり始め、農作業の準備が始まる頃ですが、一年で一番気温が低く寒暖の差も激しいため、体調を崩しやすい時期でもあります。そのため昔からこの頃は、芋、大根、人参、ごぼう、小豆、こんにゃく、くわいなど土から取れるものを使った郷土料理（行事食）を作って、豊作や無病息災を祈ると同時に、それを食べることで健康を維持してきました。季節の変わり目を賢く乗り切る「食の知恵」ですよね。聖籠町では「けんちん汁」「さつま汁」「粕汁」がよく食べられてきたようですね。ビタミン、ミネラル、食物繊維が豊富で体の芯から温まる健康長寿食といえます。皆さんもぜひ、頂いてみてはいかがでしょうか。

【けんちん汁】

材料（4人分）

- 人参……………小1本（80g）
- 里芋……………4個（200g）
- ごぼう……………1/2本
- 大根……………150g
- 打豆……………50g
- 長ねぎ……………1本
- 豆腐……………1/4丁
- こんにゃく…1/3枚
- 油……………大さじ2
- 味噌……………大さじ2
- だし汁……………4カップ



<つくり方>

- ① ねぎは1cmのぶつ切り、こんにゃくは1口大に手でちぎる。他の野菜は乱切りにする。
- ② 鍋に油を熱し、固いものから順に炒める。
- ③ ②にだし汁を加えて煮る。野菜が柔らかくなったら、くずした豆腐、ねぎ、味噌を入れて一煮立ちさせて火を止める。

<打豆の作り方>

- ① 大豆を洗い、ボールに入れて熱湯をかける。
- ② 5分ほどおいたものをザルにあけ、お湯でしぼったタオルをかけて20～30分置いておく。
- ③ 豆がパラパラになったら木槌などでたたいてつぶす。※何度もたたくと砕けるので、一度に潰した方がきれいにつぶせる。
- ④ 天日干しなどでしっかり乾燥させて保存する。

お問い合わせ 保健福祉課（町保健福祉センター）
管理栄養士 ☎ 27-6511

町の宝で～す 12月の乳児健診から



かえで
平山 楓 ちゃん



あやな
坂上 綺那 ちゃん



ひろと
山口 大翔 ちゃん



りひと
伊藤 理仁 ちゃん



しゅん
折居 駿 ちゃん



しおん
堀 心響 ちゃん



たいおう
渡部 太鳳 ちゃん



みつき
荒木 美槻 ちゃん



れいら
長谷川 玲来 ちゃん



ひなた
宗村 陽 ちゃん



はやと
吉満 駿 ちゃん

元気に育ってね！

この写真は保健福祉センターで行われている乳児健診会場で主に4か月健診対象乳児を撮影しています。



ナイトさん 15歳



デュエリストさん 12歳



らいらいさん 2歳

投稿するときはペンで書いてください。(薄いものは掲載できません)住所と名前は必ず書いてください。(ペンネーム希望の場合は各前の横にペンネーム「○○」と書いてください。)
1か月に一人1枚だけ受け付けます。



高橋舞香さん 24歳

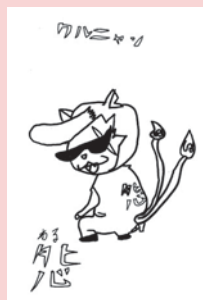

藤本心菜さん 6歳

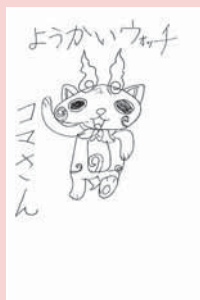

かなみさん 7歳



石井来我さん 9歳

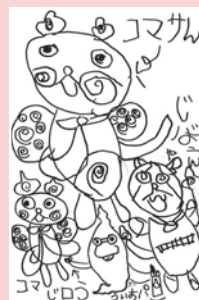

ひまたんさん 6歳

おばあちゃんと作って飾ったよ 「だんご木飾り」

ゆでたてのだんごは柔らかく、上手に付けるのは大変。慎重にだんごを飾ります。



1月9日(金)と13日(火)、各こども園で子どもたちの健やかな成長を願い「だんご木飾り」が行われました。蓮瀉こども園では9日に行われ、4歳児が園児のおばあちゃんやお母さんたちから手ほどきを受け、だんご作りを体験しました。

白玉粉に色を入れ、赤・黄・緑・白の生地を丸めてできただんごをゆでたら、玄関前にあるみずの木に付けます。4歳児たちはおばあちゃんやおかあさんに手伝ってもらいながらだんごを飾りました。

4月で年長になる4歳児たち。5歳児や3歳児の分もがんばって付けました。

集落の無病息災を願い 「さいの神」が実施されました

点火後、天高く火柱の上がる「さいの神」を見守りました。



1月11日(日)、風雪の中、各集落で恒例行事の「さいの神」が行われました。

桃山集落では、集落住民の無病息災、家内安全などを願い、毎年開催されています。

桃山集落のさいの神は、公会堂脇の神社での祈とうから始まります。午後2時半頃に祈とうした後、たいまつを区長や集落の小学6年生らが持ち、「さいの神」の会場まで練り歩きます。到着すると、たいまつで「さいの神」に火がともされ、勢いよく燃え上がりました。

当日は集落の方50人ほどが集まり、今年一年の健康と豊作を願い燃えゆく「さいの神」を見まもりました。



①



②

8年ぶりの野球教室 小中学生がプロの技術を 間近で体験

12月21日(日)、山倉地区屋内多目的運動場で読売巨人軍 加藤健選手・高橋洸選手の「野球教室」が開催されました。

約8年ぶりとなる加藤選手の野球教室。町の少年野球チームに所属する小学生と聖籠中野球部を対象とし、小学生59人、聖籠中野球部員24人が参加しました。

加藤選手とともに高橋洸選手(新潟市秋葉区出身・日本文理高卒)も聖籠町を訪れ、プロの視点から町の球児たちに技術指導をしました。

社会教育だより2月号に当日の詳しい様子を掲載しています。あわせてご覧ください。

写真：①加藤選手(右)の指導を受ける聖籠中野球部の皆さん
②高橋選手にバッティングフォームの指導を受ける小学生

今年も遠くからありがとう こども園にサンタが やってきた

今年もたくさんのプレゼントとともにサンタさんが12月12日(金)に亀代こども園に、12月19日(金)に蓮野・蓮瀉の両こども園にやってきました。

「リン、リン、リン」と鈴の音とともにやってきたサンタさんに子どもたちは大喜び。プレゼントを受け取り、子どもたちは目を輝かせました。蓮野こども園では、サンタさんにありがとうの気持ちを込めて書いたお手紙を渡す園児もいて、サンタさんもビックリ。嬉しさのあまり、思わずのけぞっていました。

プレゼントをもらった後は、子どもたちがお歌のプレゼント。よい子のみんなに会えたことをとっても喜んで帰ったサンタさんでした。

次のクリスマス会にも来てください！サンタさん！



亀代こども園



蓮瀉こども園



蓮野こども園