

PUBLIC INFORMATION
聖籠町



町のイメージキャラクター
緑丸



**負けないぞ!!
小学校運動会開催**

町内3小学校で行われた小学校運動会の様子を
応援団長の作文と写真を交えてお伝えします。
(2～5ページをご覧ください)

広報せいろう **7** July No.456
2014



5/24
(土)

小学校運動会

前日の雨とはうって変わった青空のもと、蓮野・山倉・亀代小学校の運動会が開催されました。

気温とともに、赤組と白組の戦いはヒートアップ。応援・競技とも日頃の努力の成果を發揮し、優勝目指して頑張りました。

各校各軍を引っ張るリーダー、応援団長の皆さんの感想を紹介します。



蓮野小学校

スローガン

優勝めざして チームのきずなを 深めよう



「心に残った 運動会」



白組 応援団長
たくや
若林 拓哉 さん

小学校生活最後の運動会、ほくは「絶対に応援団長になりたい」と思っていました。そして、ほくの望みがかなって、ほくは白組の応援団長になりました。

応援団の活動を始めたとき、思っていたよりも応援団長の仕事は大変だということに気がきました。応援歌を決めたり振り付けを考えたりするとき、みんなの意見がバラバラで考えをまとめるのに苦労しました。

全校の応援練習では、全体をまとめることの大変さを学びました。1・2年生にも分かりやすく話をするように努力しました。

運動会の本番では、応援団もそれ以外の白組の人たちも、みんなで一つになって力一杯応援することができました。そのおかげで、応援賞を取ることができました。完全優勝はできなかったけれど、とてもいい思い出になりました。

最後までほくについてきてくれた白組のみんなには本当に感謝しています。ありがとうございました。

「全力を尽くした 運動会」



赤組 応援団長
ゆか
斎藤 優佳 さん

私は小学校生活最後の運動会で悔いのないよう、全力で頑張ろうと思い、応援団長に立候補しました。

最初はみんながしっかりとまとまるかすごく不安でした。1年生～6年生全員に伝えるのは難しかったけど、練習を重ねていくうちにチームが団結していきました。

応援団は20分休みや昼休みを使って毎日練習しました。だから、応援団のほとんどの人は声がかれてしまうほどでした。

運動会当日の応援アピールは、みんなが精一杯声を出しましたが、応援賞は取れませんでした。しかし競技では、みんなが全力で取り組み、優勝することができました。

赤組のみなさん、今まで私についてきてくれて本当にありがとうございました。

山倉小学校



スローガン

挑戦だ！心を一つに 全力で



「がんばった 運動会」

白組 応援団長
りく
五十嵐 陸 さん



ぼくは、応援団長になったとき、とてもうれしかったです。

運動会の応援練習が始まり、まず応援団だけでたくさん練習しました。そして、朝学習に応援を教えに行くことになりました。ぼくは、6年生に教えに行きました。初めは、全然声が出ませんでした。もっとやる気を出してほしいと思いました。でも、練習していくうちにだんだん声が出るようになりました。

運動会が終わって、教室で帰りの会をするときに、ぼくはみんなに「最後にみんなで第一応援歌を歌いましょう。」と言いました。すると、みんなが本気で歌ってくれました。最高の声でした。

応援賞は赤組に取られてしまったけど、競技では優勝できてよかったです。今までで、一番の運動会でした。

「最後の運動会」

赤組 応援団長
しゅん
高橋 駿 さん



ぼくは、応援団の団長をしました。ぼくたち応援団は、1か月前から休み時間を使ってW優勝を取れるように、一生けんめい練習しました。ぼくたち応援団は、最初は練習時間におくれてきたり、まとまってなかったりして、応援団としての自覚がない人がいっぱいいました。でも、だんだん自覚をもつ人が少しずつ増えてきました。そして、みんなが団結していくのを感じました。みんなが、絶対W優勝を取るという目標に向かっていきました。

ついに本番です。結果は応援賞を取れました。W優勝は取れなかったけど、みんなががんばったから、うれしかったです。

ぼくは、応援団長になって、人をまとめるのは難しいということに気がきました。ぼくは最初団長は簡単なことだと思っていましたが、実際は難しくても楽しかったです。

亀代小学校

スローガン

力を合わせて W優勝 勝ち取るぞ!



「思い出に残った 運動会」



白組 応援団長
けい
渡辺 京 さん

ぼくは、大きな声を出してみんなを引っ張っていきたくて応援団長になりました。

団長として、みんなを引っ張っていこうと思いましたが、なかなか指示をみんなが聞いてくれないで、何をすればいいかも分からなくて、先生にたよってばかりでした。でも、どんどん慣れてきて全体練習のときもうまくできました。

指揮台の上で声を出すのはものすごくきん張しました。ぼくは、たまにつかえて声が出せないときがあります。でも、練習するうちにうまく言えるようになりました。本番では、選手宣誓もつかえないで言えました。

白組の応援は、今までで、一番声が大きくてふり付けもしっかりできていて完ぺきでした。ぼくは、うれしかったです。

赤組にW優勝されたけど、とてもいい運動会でした。白組のみなさんありがとうございました。

「がんばりぬいた 運動会」



赤組 応援団長
わたる
橋本 航 さん

ぼくは、赤組応援団長になって一番感じたことは、みんなに指示することは難しいということです。団長になったばかりのときは、「大丈夫だろ」と思っていたけど、みんなは思うように移動などをしてくれないので困りました。でも、団員のみんなが助けてくれたので、なんとか朝の応援練習や全校応援練習や放課後練習でがんばってやりぬくことができました。

だけど、練習中に6年生の大声だけが聞こえてこなくて、「もっと大声を出してください。」と言っても大声が出てこないの、先生にお願いして音楽のときに応援練習をしました。そしたら、ようやく大声を出してくれるようになったので安心しました。本番では、みんなが自分の力を最大限に出せていたし、W優勝が取れたのでよかったです。

蓮野学区で集落自転車教室を行いました

杉谷内、蓮野、東山、藤寄、正庵、二本松、大夫興野、旭ヶ丘の8集落で自転車教室を行いました。



聖籠交番所長より講話



今日も一日交通安全

交通安全に関することは
お問い合わせ
役場生活環境課 地域安全係
☎27-2111 (内線 284)

自転車事故も多いので、自転車に乗るときはヘルメットを着用してください。

こども園で親子交通安全教室を行いました

手本を見せるお母さんたち



親子で横断中！



シートベルト着用体験



お子さんの手首*
をしっかりとつかんでください。

※交通安全教室では歩道の横断時に子どもの手が抜けるのを防ぐためお子さんの手首をつかむことを推奨しています。

とうふを使ったヘルメット効果実験

常に親が手本になってください！



止まる・見る・見せる



チャイルドシートを着用していないと、とんでいくよ！

新発田警察署交通課
藤田係長より実演講話

新発田地区交通安全連絡協議会功労者表彰

6月12日(木)ア・デギャレベルナールにおいて新発田地区交通安全協会の総会が開催され、交通安全活動に長年従事されている方々へ表彰状の伝達が行われました。

<表彰者>

☆安全協会聖籠支部☆

大越 安春さん 10年以上

松田 春男さん

中山 栄さん

高橋 一之丈さん 5年以上

☆聖籠交通安全母の会☆

佐々知 瑞枝さん 5年以上

☆街頭指導従事者☆

大野 春吉さん 7年以上



夏の交通事故防止運動が実施されます

スローガン
『さわやかに 暑さもやわらかく
ゆとりとマナー』

実施時期：7月22日(火)～31日(木)

夏のレジャーからくる疲労運転などによる事故の発生が予想されます。「事故を起こさない」「事故に遭わない」ために、交通ルールを守り、安全で楽しい夏を過ごしましょう。

町の交通事故発生状況 (平成26年)

年	区分	5月			1月～5月		
		発生件数	死者数	傷者	発生件数	死者数	傷者
平成26年		2	0	2	8	0	12
平成25年		4	2	3	20	2	21
	増減	-2	-2	-1	-12	-2	-9

自動車ポンプの部優勝班 第四分団第6班 (次第浜集落) (敬称略)

4番員: 渡辺 博参 3番員: 後藤 勇人 補助員: 平野 信晴



小型ポンプの部優勝班 第四分団第5班 (次第浜集落) (敬称略)

補助員: 平野 信晴 3番員: 宮下 智運



次第浜集落が自動車・小型ともにダブル優勝!

6月8日(日) 役場前駐車場を会場に、第39回聖籠町消防ポンプ操法競技大会が開催されました。この競技は、火災発生時にいかに早く正確に放水態勢がとれるかを競うもので、自動車ポンプの部、小型ポンプの部あわせて28チームが出場した今大会の結果は次のとおりでした。



自動車ポンプの部

- 1位 第四分団第6班(次第浜)
- 2位 第一分団第2班(真野)
- 3位 第一分団第8班(苔沼・聖中ヶ丘・ひばりが丘)

小型ポンプの部

- 1位 第四分団第5班(次第浜)
- 2位 第二分団第5班(二本松)
- 3位 第二分団第6班(二本松)
- 4位 第四分団第3班(網代浜)
- 5位 第三分団第2班(別条)
- 6位 第一分団第6班(蓮湯)

個人審査において満点を取り、優秀選手賞を受賞した選手 (敬称略)

自動車ポンプの部

第四分団第6班 指揮者 平野 拓也

小型ポンプの部

第四分団第5班 2番員 堀 雄祐 第二分団第6班 3番員 岩瀬 智
第二分団第5班 3番員 菊池 和也

各部の一位チームは7月6日(日)に開催される地区支会ポンプ操法競技大会に出場します。この大会から、実際に放水する水出し操法となります。今回は胎内市「胎内スキー場第3駐車場」が会場ですので、みなさんの応援をお願いします。

お問い合わせ 役場生活環境課 地域安全係 ☎ 27-1111 (内線 282)



お知らせします。2つの給付金。

臨時福祉給付金

所得の低い方の負担を緩和します。

子育て世帯臨時特例給付金

子育て世帯の負担を緩和します。

支給要件

臨時福祉給付金

● 支給対象者

- 平成26年度分の住民税が課税されていない方が対象です。
ただし、(・課税されている方に生活の面倒を見てもらっている場合)
(・生活保護の受給者である場合 など)は除きます。

● 支給額

- 1人につき 10,000円
- 下記の《加算対象者》は1人につき 5,000円 を加算

《加算対象者》

- ・老齢基礎年金、障害基礎年金、遺族基礎年金などの受給者^{※1}
- ・児童扶養手当、特別障害者手当などの受給者など^{※2}

※1 平成26年3月分の受給権があり、4月分または5月分の年金の支払いがある方が対象です。
※2 平成26年1月分の手当などを受給している方が対象です。

子育て世帯臨時特例給付金

● 支給対象者

次のどちらの要件も満たす方が対象です。

- 平成26年1月分の児童手当・特例給付[※]を受給
- 平成25年の所得が児童手当の所得制限限度額未満

※特例給付とは、所得が高額な方について、児童1人当たり月額5,000円を支給しているものです。

● 対象児童

支給対象者の平成26年1月分の児童手当・特例給付の対象となる児童

- ただし、(・「臨時福祉給付金」の対象となる児童
(・生活保護の受給者となっている児童 など)は除きます。

● 支給額

対象児童1人につき 10,000円

申請方法

- 申請先：聖籠町役場 保健福祉課（保健福祉センター）福祉係（臨時福祉給付金）
子ども教育課 子ども・子育て支援係（子育て世帯臨時特例給付金）
平成26年1月1日時点で住民票が聖籠町にある方が対象です。
- 申請期間：平成26年7月1日（火）～10月1日（水）
- 提出書類：申請書（対象となる可能性のある方に郵送します。）

※公務員の方が子育て世帯臨時特例給付金を申請される場合は、所属庁から交付される申請書および公務員児童手当（特例給付）受給状況証明書をご提出ください。

本人確認書類

住民基本台帳カード、運転免許証、旅券などの写しのいずれか

指定した口座が確認できる書類

金融機関名、口座番号、口座名義人（カナ）がわかる通帳やキャッシュカードの写し

※「子育て世帯臨時特例給付金」：児童手当の受取口座を指定する場合は、これらの確認書類は不要です。

給付金の受取方法

- 申請書に記載した指定口座に入金されます。
※金融機関口座を持っていないなど、振込みによる支給が困難な場合には窓口で受け取ることができます。

ご注意

- 受け取ることができるのはどちらか1つの給付金です。
- 原則として、申請期間外の申請や平成26年1月1日時点で聖籠町に住民票がない方の申請は受け付けられませんのでご注意ください。
※一定の住居を持たない方でいずれの市区町村にも住民票がない方については、平成26年1月2日以降であっても聖籠町で住民票の手続きを行えば申請を行うことができます。
※DV被害者や児童福祉施設などに入所している児童などで、他の市区町村から住民票を移さずに聖籠町にお住まいの方については、聖籠町で申請を受け付けることができます場合がありますのでご相談ください。
- 申請期間などは、各市区町村により異なります。聖籠町以外が申請先となる方は、事前にその市区町村に問い合わせるか、ホームページなどで確認するようにしてください。
- 老齢基礎年金など、臨時福祉給付金の加算対象の年金・手当などの裁定などの請求が可能で、まだ行っていない方は、平成26年9月30日までに裁定などの請求を行っていただく必要があります。

臨時福祉給付金に関するお問い合わせ

保健福祉課(保健福祉センター)福祉係 ☎27-6511

子育て世帯臨時特例給付金に関するお問い合わせ

役場子ども教育課 子ども・子育て支援係 ☎27-2111(内線307)

町の動向

このコーナーでは、役場各課の主な業務、各種委員会の活動などを町民の皆さんにお知らせします。

掲載内容についての、ご意見・ご質問などがありましたら、担当課または総務課広報担当まで電話か町政ポストのハガキでお寄せください。

総務課

5月21日（水）

■全国LNG火力発電所所在地町村連絡協議会が要望活動を実施

この協議会は、これからの国のエネルギー政策を見据え、LNG火力発電の技術開発の促進支援、環境・災害対策の推進や交付金制度の見直しを国に求めることを目的として平成25年に設立されました。

東京都の全国町村会館で平成26年度の総会が行われたのち、自由民主党本部で高市早苗政調会長と、資源エネルギー庁で井上資源エネルギー庁次長とそれ



▲高市政調会長に要望書を手渡す渡邊会長（聖籠町長）ら

ぞれ面会しました。この中で、立地地域対策の交付金制度の充実やCO₂削減に向けた技術開発の支援などを国に求める要望活動を行いました。今後、目的達成のため要望活動などを行っていきます。

子ども教育課

5月29日（木）

■第5回聖籠町教育委員会定例会開催

- ・聖籠町発達障害通級指導教室実施要綱の制定について
- ・聖籠町就学指導委員会専門員の委嘱について
- ・平成26年度育英資金の返還猶予について
- ・聖籠町学校支援地域本部地域教育協議会委員の委嘱について
- ・聖籠町立図書館設置条例施行規則の一部改正について
- ・以上の5項目について審議されました。

農業委員会

5月26日（月）

■聖籠町農業委員会第22期第15回総会開催

- ・農地法第3条・5条の規定による許可申請について（2項目）
- ・農用地利用集積計画による（利用権設定・移転）申出審査について（2項目）
- ・以上の4項目について審議されました。

学校給食食材の放射性物質測定結果

町では、学校などの給食の安全性を確認し、保護者などの不安を軽減することを目的に、給食用食材の放射性物質検査を実施しています。検査は毎週木曜日、翌日（金曜日）に使用する食材の中から1品目を選定して行います。再検査となった食材は、給食に使用せず、再検査を実施し公表します。

なお、町のホームページで最新の検査結果を掲載しています。

※単位：Bq（ベクレル/kg）

※この検査の検出限界値は、20Bq/kgです。検出限界値は、測定する条件や食材により異なります。

※「検出限界値」とは、その分析法や計測機器で検出できる最小値（最小限度）のことをいい、この値は測定環境（自然界に存在する大気中の放射線量）、測定条件（時間重量など）、検査対象品目によって異なります。

検査日	検査品目	生産地	測定結果		
			放射性ヨウ素	放射性セシウム	
				131	134
5月8日	もやし	福島県	不検出	不検出	不検出
5月15日	人参	徳島県	不検出	不検出	不検出
5月22日	人参	茨城県	不検出	不検出	不検出
5月29日	ほうれん草	新潟県	不検出	不検出	不検出
測定場所	新潟県新発田地域振興局 (新発田市豊町3丁目3番2号)				

お問い合わせ

役場子ども教育課 学校支援係

☎ 27-2111（内線 305）

夏は暑い! それでも熱中症は防げる!

熱中症予防のポイント

1. 水分を上手に補給

のどの渴きを感じる前に早めに補給を。汗をたくさんかいたときは塩分も。

2. 日陰を味方に

外では日陰を選び、室内もカーテンやすだれなどで直射日光を防ぎ、風通しを良くする工夫を。

3. 服装の工夫を

吸湿性と通気性に富んだ衣服を。外出の際には帽子や日傘も。

4. 室温の温度・湿度管理

節電を無理しすぎず、エアコンや扇風機を上手に使う。クーラーは28度くらい。外気との気温差が大きすぎても体に負担がかかる。

5. 体調の管理

暑さの感じ方は体調によって変わる。一日3食、栄養バランスの良い食事と十分な睡眠を。

6. 適度に汗をかく習慣を

発汗機能が正常に働くように、日頃からウォーキングなどの運動で汗をかく習慣を。

熱中症の症状…めまい・立ちくらみ・手足のしびれ・筋肉のこむら返り・頭痛・吐き気・おう吐・けん怠感 など

重症になると…意識消失・けいれん・からだが熱い

熱中症が疑われる人を見かけたら

- ① 涼しい場所へ避難
- ② からだを冷やす
- ③ 水分と塩分補給

自力で水が飲めない、意識がない場合は、すぐに救急車を呼びましょう

詳しくは、厚生労働省ホームページ「熱中症関連情報」をご覧ください

厚生労働省 熱中症 検索

保健福祉課 (保健福祉センター) 保健衛生係 ☎ 27-6511

30日	24日	23日	19日	17日	16/14日	10/9/7日	6日	2/1日	7月	町長の動向					
新潟県国民健康保険団体連合会通常総会	新潟県市町村総合事務組合議会定例会	新潟県国民健康保険団体連合会理事會	新発田地域広域事務組合議会	下越障害福祉事務組合議会	聖籠マリノフェスタ(聖籠海まつり)	新発田地域老人福祉保健事務組合議会	北陸国道協議会総会	海開き安全祈願祭	新潟県保険者協議会	行政委員会	10/9/7日 全国町村会政務調査会	10/9/7日 北信地区町村会長会議	6日 新潟県母子寡婦福祉大会	2/1日 阿賀北首長会総会	7月 町長の動向 (主なものを抜粋)

INFORMATION

おしらせ

お問い合わせ先

聖籠町役場 ☎27-2111
 町民会館 ☎27-2121
 図書館 ☎27-6166
 保健福祉課(保健福祉センター内) ☎27-6511
 上下水道課(上水道管理棟) ☎27-5141
 診療所 ☎27-1234

INFORMATION

7月の行事

《相談事業》

ところ 役場1階 会議室
 ◆行政相談
 8日(火)
 午前10時00分~11時30分
 ☑役場総務課
 ☎27-2111(内線226)

ところ 結いハート聖籠
 ◆心配ごと相談
 2日(水)、16日(水)
 午後1時00分~4時00分
 ◆無料弁護士相談(要事前予約)
 24日(木)
 午後1時00分~4時00分
 ☑町社会福祉協議会
 ☎27-6767

《保健福祉事業》

ところ 保健福祉センター
 ◆乳幼児健康診査
 ○2歳親子歯科健診
 14日(月)午後1時15分~
 ○3歳児健診
 24日(木)午後1時00分~
 ○乳児健診
 25日(金)午後1時15分~
 ○2歳6ヶ月児親子歯科健診
 28日(月)午後1時15分~
 ◆学級
 ○育児学級
 10日(木)午後1時30分~
 ☑保健福祉課(保健福祉センター)
 ☎27-6511

東港の工場を見学しませんか？

東港に立地する企業の工場見学会を開催します。

普段は見ることのできないLNG（液化天然ガス）基地や、食品製造工場の様子を見学することができます。

この機会にぜひ参加してみませんか？

■見学日時 8月20日（水）

午前9時00分～正午

■対象者

町内の小中学生とその保護者

■募集定員 40名

※保護者の同伴が必要。保護者の同伴が困難な場合は代理（祖父母、友人の保護者など）

も可。

■参加費 無料

■集合場所

聖籠町海のにぎわい館

■見学先

日本海エル・エヌ・ジー(株)

佐藤食品工業(株)東港工場

■申込方法と期間

電話により受付

（定員になり次第締切）

7月3日（木）～7月18日（金）

午前8時30分～午後5時15分

※土・日除く

■役場東港振興室

（内線241・242）

「愛の血液助け合い運動」実施中

7月は「愛の血液助け合い運動」月間です。

病気や事故の際に使われる輸血用血液は、すべて善意の献血でまかなわれています。皆さまのご協力をお願いします。

●献血ができる場所

献血バス、献血ルーム（新潟市万代・長岡市千秋）で献血できます。

●町の献血バス配車予定

8月7日（木）
午前9時30分～11時30分
聖籠町役場にて

■保健福祉課（保健福祉センター）
保健衛生係

☎27-6511

入札日：5月7日～5月19日

入札結果

件名	場所	契約額(円)	業者名	納入完了日又は工事(委託)期間最終日	入札方法
1 弁天湯風致公園維持管理業務委託	聖籠町大字蓮野地内	7,560,000	曾根建(株)	平成27年3月20日	指名競争入札
2 河第1号新発田川等草刈業務委託	聖籠町大字山倉～藤寄地内	9,288,000	曾根建(株)	平成26年9月30日	指名競争入札
3 松くい虫被害予防地上散布(無人ヘリ)業務委託	聖籠町大字網代浜・次第浜地内(保安林)	2,214,000	ヤンマーアグリジャパン(株)関東東甲信越カンパニー新潟事務所	平成26年7月7日	指名競争入札
4 聖籠大堰管理棟敷地内植栽維持管理業務委託	聖籠町大字蓮野地内	1,944,000	北越緑化(株)聖籠営業所	平成27年3月25日	指名競争入札
5 加治川堤桜維持管理業務委託	聖籠町大字真野・道賀新田地内	2,095,200	(株)聖路総合	平成26年10月31日	指名競争入札
6 臨海西公園維持管理業務委託	聖籠町東港一丁目地内	3,110,400	曾根建(株)	平成27年3月20日	指名競争入札
7 道路植栽等管理業務委託	聖籠町内一円	10,044,000	(株)栗原緑樹園	平成27年3月24日	指名競争入札
8 家庭用可燃ごみ指定袋購入	聖籠町役場生活環境課	5,110,776	ホクト産業(株)新潟支店	平成27年2月24日	指名競争入札
9 ブックコピー機一式借上	聖籠町立図書館	1,620,000	(株)日青堂	平成31年5月31日	指名競争入札(長期継続契約)

海水浴 シーズン到来 ～海水浴場開設します～

今年も網代浜・次第浜の両海岸で海水浴場を開設します。

事故を防止し安全で快適な海水浴のため、期間中は連絡所を設置し、専属の連絡員を配置します。

海水浴場では決められた遊泳区域内で泳ぎ、悲惨な水難事故などにあわないよう連絡員の指示に従い未然の事故防止をお願いします。

📅7月16日（水）～8月17日（日）
午前9時00分～午後5時00分

■遊泳可能・不可能の表示

遊泳可能な場合は「白旗」、不可能な場合は「赤旗」を各連絡所に掲げます。

■お願い

緊急の場合、周辺道路は緊急車両が通行するため、車は必ず専用駐車場にご駐車ください。

指定した場所以外は、^{りがんりゅう}離岸流の発生などにより潮の流れが速くなったり、急に深くなったりするなど危険です。決められた遊泳区域以外では絶対に泳がないでください。

また、決められた遊泳区域内でも、状況により危険なことがあります。連絡員の指示に従い楽しい遊泳をお願いします。

■役場産業観光課地域振興係

（内線 126）

網代浜海水浴場連絡所

☎ 27-4703

次第浜海水浴場連絡所

☎ 27-2957

(障害福祉サービス・障害児通所支援をご利用の皆さまへ) 計画相談支援サービスのご案内

障がいのある方にとって、必要なサービスを安心して利用することができるように平成24年4月から、「計画相談支援」サービスが始まりました。
平成27年3月末までに、障害福祉サービス・障害児通所支援を利用しているすべての方が「計画相談支援」サービスを申請し、利用することになります。

計画相談支援とは？

特定相談支援事業者・指定障害児相談支援事業者が、次の支援を行うサービスです。

- ① 本人の生活に対する意向や悩みなどを聞きながら、「サービス等利用計画」「障害児支援利用計画」を作成します
- ② 本人が計画に沿ったサービスを利用するため障害福祉サービス事業所などと連絡調整します
- ③ 本人の意向やサービスの状況などを確認して、利用計画を定期的に見直します

計画相談支援サービスの利用の流れ

- ① 計画相談支援サービスを申請する
- ② 計画相談支援サービスの支給決定を町から受ける（受給者証をお渡しします）
- ③ 特定相談支援事業者・指定障害児相談支援事業者と契約する
- ④ 指定相談支援事業者・指定障害児相談支援事業者と相談して、「サービス等利用計画」「障害児支援利用計画」を作る
- ⑤ 計画に沿ってサービスを利用する
- ⑥ 受給者証に記載されているモニタリング期間ごとに、定期的にご利用計画を見直す

特定相談支援事業者・

指定障害児相談支援事業者とは？

計画相談支援サービスを提供する事業者です。
町内では聖籠町社会福祉協議会があります。

対象となるのは？

障害福祉サービス・障害児通所支援を利用しているすべての方が対象です。
対象の方には、保健福祉課から個別にお知らせ文をお送りします。

お金はかかるの？

かかりません。
計画相談支援サービスは無料で利用できます。



お知らせ文が届いた方は積極的に申請をお願いします！

お問い合わせ

保健福祉課（保健福祉センター）福祉係
☎ 27-6511 FAX 27-6512

受けよう！ 成人歯科検診

歯と健康は関わりがある？

自分の歯が20本以上あると、ほとんどの食べ物を不自由なく食べることができます。

しかし、80歳で自分の歯を20本有する人は29.3%（平成23年度新潟県歯科実態調査）。生涯を通じて自分の歯を維持するのはとても難しいことです。

また、歯やお口の健康は、全身の健康と深く結びついています。糖尿病、心筋梗塞、脳梗塞などの生活習慣病の原因の1つともいわれています。

歯を失う一番の原因、それは『歯周病』です。歯周病にかからない、かかっても早期治療をすることが生活習慣病などの予防に大切です。

「歯周病」は歯ぐきや歯を支えている骨に炎症が起こって、痛くないまま進行して、そのまま放置すると歯が抜けてしまう病気なの。

歯周病にならないためには、歯石を取ったり、定期的なお口の中のチェックが欠かせないわ。でも…。



定期検診を受けない人が6割もいるんだ。

そこで、みんなの健康を守るために町が無料の歯科検診をするよ！。

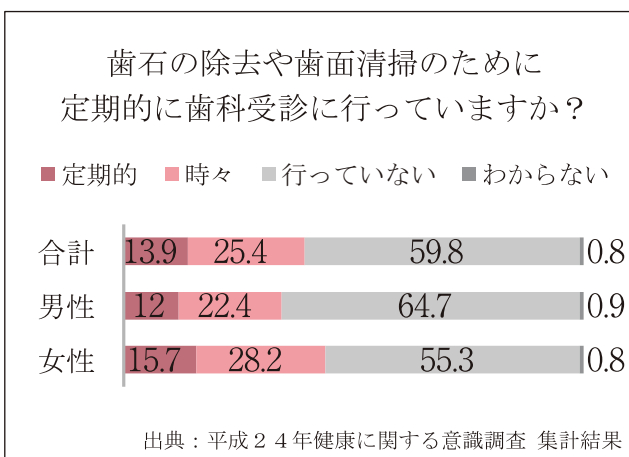

歯医者さんでお口の健康チェックを！

町では、右表の年齢の方を対象に無料で歯科検診を実施します。

歯科医院は「歯が痛くなったら行く所」と思っていませんか。町が実施したアンケートの結果では、定期検診を受けている人はわずか1割です。痛くなってから通い始めるのではなく、この機会に検診を受けましょう。

また今回対象ではない方も歯周病予防のために、年1回は歯科検診を受けましょう。



<気になる検診の実施方法はこちら>

実施方法	町内指定歯科医院での検診 ※個人で予約をして、受診してください。（対象者には通知します）
対象者	平成27年3月末の時点で40歳、45歳、50歳、55歳、60歳、65歳、70歳の年齢になる方
期間	7月1日（火）～12月末
料金	無 料
内容	歯科検診および歯みがき指導
その他	受診した方には、歯ブラシ・歯間ブラシをプレゼントします。

お問い合わせ 保健福祉課（保健福祉センター） 保健師 ☎ 27-6511

平成26年度 国民健康保険税の 年税額が確定しました

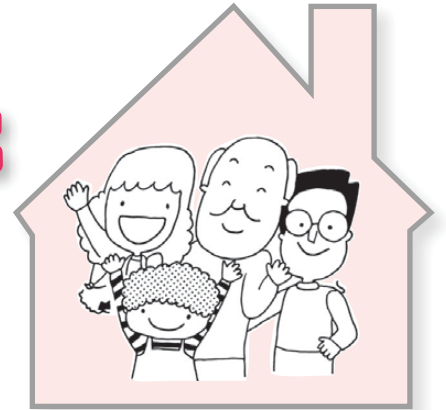

平成 25 年中の所得が確定したことにもない、平成 26 年度の国民健康保険税額が確定しました。加入世帯には 7 月中旬に納税通知を送付します。

国民健康保険税の納期は全 10 期となっており、1 期から 2 期分は 5 月に通知しました。7 月中旬に送られる納税通知書は残りの 8 回（3 期～10 期）分となります。

また昨年度、国民健康保険税が課税されていなかった世帯については 7 月（第 3 期）から国民健康保険税を納めることとなります。

※ 1 期～2 期ですでに課税されている世帯は以下のようになります。

$$\boxed{\text{1 年間の国民健康保険税額}} - \boxed{\text{第 1 ～ 第 2 期で納める額}} = \boxed{\text{7 月にお送りする納税通知 (3 期～ 10 期)}}$$

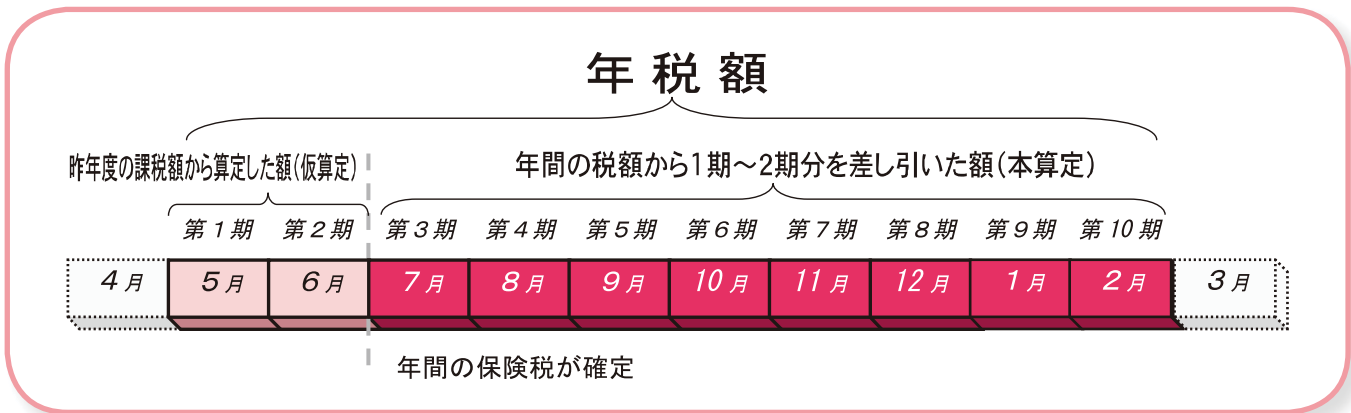

国民健康保険税は世帯ごとに課税されます

国保は一人ひとりが被保険者ですが、加入は世帯ごとになります。

そのため、保険税も世帯ごとに決められ、世帯主が納税の義務を負うこととなります。

保険税は年度（4 月～翌年 3 月まで）ごとに計算してお知らせします。

納税通知書は世帯主あてに届きます

保険税を納める義務は世帯主となります。

そのため、世帯主が職場の健康保険の加入者や後期高齢者医療制度の加入者など国保に加入していなくても、世帯の中に 1 人でも国保加入者がいれば、納税通知書は世帯主に送られます。

平成26年度の国民健康保険税率は次のとおりです

(平成25年度と変更ありません)

◆医療分・後期高齢者支援金分 (年間額)

医療分 ・ 後期高齢者 支援金分	区分	税率・単価
	所得割 (加入者の所得に対して)	9.8% (医療分 7.4%・支援金分 2.4%)
	資産割 (資産税額に対して)	なし
	均等割 (加入者一人あたり)	32,000円 (医療分 24,000円・支援金分 8,000円)
	平等割 (一世帯あたり)	26,000円 (医療分 20,000円・支援金分 6,000円)

◆介護分 (40歳以上65歳未満の介護保険第2号被保険者にかかる分・年間額)

介護分 (40歳以上65歳未満 の方に課税されます)	区分	税率・単価
	所得割 (加入者の所得に対して)	1.8%
	均等割 (加入者一人あたり)	14,000円

※ 保険税の軽減制度 (申請手続きは不要です)

平成25年中の所得状況に応じて保険税が軽減されます。

【均等割・平等割】… 世帯の所得状況に応じて7割、5割、2割軽減が受けられます。

保険税の計算方法

一世帯ごとの保険税額は、医療分・後期高齢者支援金分と介護分をそれぞれ割り振って計算し、組み合わせたものが保険税となります。

※ 市区町村によって、組み合わせや税率が異なります。

医療分

一世帯の保険税額

介護分

①所得割 … 世帯の所得に応じて計算

$$\square \text{円} \times 9.8\% = \square \text{円}$$

②均等割 … 世帯の加入者数に応じて計算

$$\square \text{人} \times 32,000 \text{円} = \square \text{円}$$

③平等割 … 一世帯にいくらかと計算

$$\text{一世帯当たりの金額} = 26,000 \text{円}$$

A 合計 (①～③) …… \square 円

①所得割 … 加入者(40～64歳)の所得に応じて計算

$$\square \text{円} \times 1.8\% = \square \text{円}$$

②均等割 … 加入者数(40～64歳)に応じて計算

$$\square \text{人} \times 14,000 \text{円} = \square \text{円}$$

※ 介護分に平等割はありません。

B 合計 (①+②) …… \square 円

1年間の国民健康保険税額

A 医療分・後期高齢者支援金分
(所得割+均等割+平等割)

$$\square \text{円}$$

+

B 介護分
(所得割+均等割)

$$\square \text{円}$$

=

合計

$$\square \text{円}$$

お問い合わせ 役場町民課 保険係 (内線 115)

税制改正にともなう 国民健康保険税の見直しについて

平成 26 年度の税制改正にともない、国民健康保険税の「低所得者に係る保険税軽減の拡充」と「課税限度額の引き上げ」が行われ、下記のように見直されました。

低所得者に係る保険税軽減の拡充

国民健康保険税は、前年中の世帯の所得が基準額以下の場合、均等割額と平等割額が所得に応じて 7 割・5 割・2 割に軽減されています。平成 26 年度課税分からは、そのうち 5 割・2 割軽減の判定基準が引き上げられ、軽減対象世帯が拡大されます（手続きは必要ありません）。

■ 2 割軽減

現 行	基礎控除額 (33 万円) + <u>35 万円</u> × (被保険者数 + 特定同一世帯所属者数)
改正後	基礎控除額 (33 万円) + <u>45 万円</u> × (被保険者数 + 特定同一世帯所属者数)

■ 5 割軽減

現 行	基礎控除額 (33 万円) + 24.5 万円 × (世帯主を除く被保険者数 + 特定同一世帯所属者数)
改正後	基礎控除額 (33 万円) + 24.5 万円 × (<u>被保険者数</u> + 特定同一世帯所属者数)

※ 特定同一世帯所属者：国民健康保険に加入したまま、75 歳を迎えることにより後期高齢者医療制度へ移行した方

課税限度額の引き上げ

国民健康保険税は、「医療分」・「後期高齢者支援金分」・「介護分」の各税額を計算し算定されます。平成 26 年度課税分からは、そのうち「後期高齢者支援金分」・「介護分」の課税限度額が引き上げられました。（医療分は 51 万円です）

■ 後期高齢者支援金分

現 行	1 4 万円
改正後	<u>1 6 万円</u>

■ 介護分

現 行	1 2 万円
改正後	<u>1 4 万円</u>

※「医療分」・「後期高齢者支援金分」・「介護分」を合算した年間の課税限度額は 81 万円（改正前 77 万円）となります。

お問い合わせ 役場町民課 保険係（内線 115）

交通事故にあったら 被害届を出しましょう



交通事故など、第三者の行為により負傷した場合も保険証を使って、国保でお医者さんにかかることができます。その際には、必ず国保窓口へ届け出て、「第三者行為による被害届」を提出してください。

加害者から治療費を受け取ったり、示談を済ませたりすると保険証が使えなくなります。示談の前に必ず国保窓口にてご相談ください。

◆ 保険証が使えない時 ◆

次のようなときには、保険証が使えません。

病気とみなされないもの

- 健康診断・人間ドック ●予防注射 ●歯列矯正 など

ほかの保険が使えるとき

- 仕事上の病気やけが
(労災保険の対象になります)

国保の給付が制限される時

- 故意の犯罪行為や故意の事故
- けんかや泥酔による病気やけが
- 医師や保険者の指示に従わなかったとき
※病気とみなされないものなどのときは、
保険証が使えません



お問い合わせ 役場町民課 保険係 (内線 115)

7月は “社会を明るくする運動” 強調月間です

この運動は、犯罪や非行の防止と罪を犯した人たちの改善更生について理解を深め、それぞれの立場において力を合わせ、犯罪や非行のない地域社会を築こうとする全国的な運動です。

また、「社会を明るくする運動」にあわせて「会費」という形で愛の協力金を町民の皆さまに一世帯につき 150 円程度ご協力をいただいております。

この運動で集められた会費は、犯罪予防活動や罪を犯した人たちの立ち直りを援助する活動を行っている保護司会、更生保護施設や民間ボランティア団体などの事業に役立てられます。

本年も今までどおりのご支援、ご協力を心からお願い申し上げます。

●行動目標

- ①犯罪や非行をした人たちの立ち直りを支えよう
- ②犯罪や非行に陥らないように地域社会で支えよう
これらについて、地域社会の理解が得られるよう協力しよう

●重点事項

- ・「立ち直りを支える取組についての理解促進」
- ・「就労・住居等の生活基盤づくりにつながる取組の推進」

お問い合わせ 役場町民課 町民サービス係 (内線 111)

後期高齢者医療制度のお知らせ

保険証の一齐更新および保険料のお知らせについて

1 保険証の更新について

◎ 8月1日から保険証が変わります（新しい保険証は**ベージュ色**です。）



現在お使いの後期高齢者医療制度の保険証は、7月31日で有効期限が切れますので、8月1日からは新しい保険証をお使いいただくことになります。（申請手続きは不要です。）

新しい保険証は、7月下旬に送付いたします。8月になっても保険証が届かなかったり、保険証の記載事項に誤りがあった場合は、町民課保険係までご連絡ください。

◎医療費の自己負担割合について

毎年、同一世帯の後期高齢者医療制度加入者の前年中の所得に応じて、医療費の自己負担割合を判定しています。今月お送りする新しい保険証に記載されている自己負担割合（1割または3割）は、8月1日から1年間適用となる医療費の自己負担割合です。

1割負担となる方

同一世帯の後期高齢者医療制度の加入者の中に、住民税課税所得が145万円以上の所得者がいない方

3割負担（現役並み所得者）となる方

同一世帯の後期高齢者医療制度の加入者の中に、住民税課税所得が145万円以上の所得者がいる方

住民税課税所得が145万円以上の所得者がいる場合でも、下記に該当する方は申請により1割負担となります。

[同一世帯に加入者が1人の場合]

その方の収入の合計金額が383万円未満（または、その方の収入と同一世帯の70～74歳の方全員の収入の合計金額が520万円未満）

[同一世帯に加入者が複数いる場合]

加入者全員の収入の合計金額が520万円未満

2 平成26年度の保険料について

◎7月14日に、年間保険料額の通知書をお送りいたします。

保険料額の計算方法

○『均等割額』 + 『所得割額』 が年間保険料額となります。(賦課限度額は 57 万円)

【均等割額】 1人あたり年間 35,300円となります。

【所得割額】 平成 25 年中の総所得金額等をもとに算定します。

$$\text{所得割額} = [\text{平成 25 年中の総所得金額等} - \text{基礎控除 33 万円}] \times 7.15\%$$

保険料の軽減制度 (申請手続きは不要です)

○所得の低い方への軽減

平成25年中の所得状況に応じて保険料が軽減されます。

【均等割額】・・・世帯の所得状況に応じて、9割、8.5割、5割、2割軽減が受けられます。

【所得割額】・・・個人の所得状況に応じて、5割軽減が受けられます。

○制度加入前日において会社の健康保険などの被用者保険の被扶養者であった方への軽減

制度に加入された時から保険料が軽減されます。(市町村国保、国保組合などの被扶養者の方は対象となりません)

平成26年度の年間の保険料額は、3,500円となります。

3 保険料の納付方法について

平成26年度の保険料の納付方法・納付時期

○4月の年金から既に納めていただいている方【特別徴収】

4月	6月	8月	10月	12月	2月
仮徴収			本徴収		
年金	年金	年金	年金	年金	年金

4・6・8月の納付額・・・平成26年度の年間保険料額が確定していないため、仮に算定された保険料額を納めていただきます。

10・12・2月の納付額・・・確定した年間保険料額から、4・6・8月の納付額を差し引いた残額を10・12・2月の年金から納めていただきます。

○7月から納付書または口座振替で納めていただく方【普通徴収】

4月～6月	7月～3月
納付なし	納付書または口座振替

確定した年間保険料額を、平成26年7月～平成27年3月の9回に分けて納めていただきます。

月々納めていただく保険料額は、通知書に記載されていますので、ご確認ください。

保険料の納め方は、手続きにより口座振替に変更することができます

口座振替を希望される方は、金融機関窓口「聖籠町公金口座振替依頼書」がありますので、必要箇所を記入していただき、振替を希望される金融機関窓口へ提出いただくと口座振替により納付することができます。

【手続きに必要なもの】 振替口座の預金通帳、通帳のお届け印

お問い合わせ 役場町民課 保険係 (内線 117)

平成26年度 介護保険料本徴収のお知らせ

本徴収とは、平成26年度の住民税額が確定したことにより、本年度の介護保険料を再度算定し、その決定額を納付していただくものです。

今後は、既に納付していただいている仮徴収分を差し引いた額を、

- ・普通徴収（納付書や口座振替で納付）の方は7月～12月までの6回に分けて、
- ・特別徴収（年金からの天引きで納付）の方は10月、12月、2月の3回に分けて納めていただくこととなります。

被保険者のみなさまへは7月中旬に保険料額の決定通知を送付しますので、必ずご確認ください。

- 仮徴収期間・・・前年度の保険料段階をもとに徴収する期間。
- 本徴収期間・・・前年の所得をもとに決定した介護保険料額から、仮徴収額を差し引いた金額を徴収する期間。

安心した老後を送るために、そして介護を必要としている人に充実したサービスを提供するためにも、今後も保険料の納付にご理解とご協力をお願いします。

※介護保険料は65歳以上の方が納付の対象となります。40歳から64歳までの方は、医療保険料（健康保険料または国民健康保険税）と一緒に納付していただいています。

◆ 平成26年度の年間保険料および段階内訳 ◆

(昨年度から変更はありません。)

保険料段階	対象者	介護保険料額
第1段階	生活保護の受給者、老齢福祉年金の受給者で世帯全員が町民税非課税の方	34,080円
第2段階	世帯全員が町民税非課税で、前年の合計所得金額+課税年金収入額が80万円以下の方	34,080円
第3段階	世帯全員が町民税非課税で、保険料段階が第2段階以外の方	51,120円
第4段階	本人が町民税非課税で、世帯内に町民税課税者がいる方	68,160円
第5段階	本人が町民税課税者で、前年の合計所得が190万円未満の方	85,200円
第6段階	本人が町民税課税者で、前年の合計所得が190万円以上の方	102,240円

※年度途中で65歳になられた方、転入された方は、上記の金額を月割した額となります。

所得の申告はお済みですか？

介護保険料額の決定にあたり、所得を申告していない方は、保険料段階が第3段階に設定されます。所得のある方はもちろん、所得のない方であっても申告を行わない場合、保険料が正しく計算されませんので、所得申告を行っていない方は、早急に手続きくださいますようお願いいたします。

※なお、収入が課税年金（国民年金、厚生年金など）のみの場合は申告は不要です。

お問い合わせ 役場町民課 保険係（内線 116）

本人通知制度が はじまります

8月1日からはじまる
新制度です

●本人通知制度とは

町民課窓口において、住民票の写しなどを第三者に交付した場合、その事実を事前に登録した人に通知（お知らせ）する制度です。この本人通知制度により、不正請求や不正取得の抑止や防止に役立ちます。

【制度の流れは以下の①から④となります】

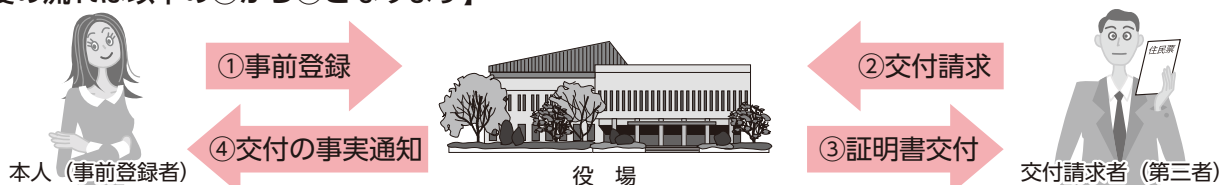

【第三者とは以下の人です】

- (1) 請求者本人から委任状を託された代理人
- (2) ・車両登録や保険業務等の必要があつて請求する事業者
・職務上請求できる人（弁護士・司法書士・土地家屋調査士、税理士・社会保険労務士・弁理士・海事代理士・行政書士）

●通知の対象となる証明書

- ①住民票の写し（除票を含む）
- ②住民票記載事項証明書
- ③戸籍謄本、戸籍抄本（除かれた戸籍を含む）
- ④戸籍記載事項証明書
- ⑤戸籍の附票の写し（除かれた附票を含む）

●登録できる人（次のいずれかに該当する人）

- ①聖籠町の住民基本台帳に記録されている人（転出などで5年以内に除かれた人を含む）
- ②聖籠町の戸籍（除籍などを含む）および戸籍の附票（除かれた附票を含む）に記載されている人

●登録の期間

登録期間は、登録した日からおおむね3年とします。満了日のおよそ3か月前に、郵送により登録した方にお知らせします。

なお、引き続き登録を希望される場合は、期間満了日前3か月の間に、登録継続の申請をすることができます。

●登録の方法

- ・本人確認書類（運転免許証、パスポート、住民基本台帳カードなど）をお持ちのうえ、手続きをお願いします。
- ・代理人による登録の場合、代理人の本人確認書類（運転免許証、パスポート、住民基本台帳カードなど）のほか、代理人であることが分かる書類（委任状など）が必要です。
※病気などの理由で窓口に来られない場合は、郵送による登録もできます。詳しくはお問い合わせください。

●登録者に通知される内容

第三者からの請求により、登録者の住民票の写しなどを交付した場合は、「交付通知書」により交付の事実を通知します。通知内容は以下の4点です。

- ①交付年月日、②交付した証明書の種別、③交付部数、④交付請求者の種別（代理人または代理人以外の第三者の別）



国や地方公共団体からの公用請求については、通知の対象となりません。

●登録内容の変更・廃止

登録内容に変更があった場合や、登録期間の満了によらないで廃止したい場合は、「本人通知制度登録（変更・廃止）届書書」を提出していただきます。

なお、以下の場合は届出によらずに登録廃止となります。

- ①登録した日から3年が経過し、継続の申請もなかったとき
- ②登録者が亡くなったとき
- ③登録者の居所が不明となり、住民票が消除されたとき

お問い合わせ 役場町民課 町民サービス係（内線 111）

妊娠を控えるご夫婦へ

風しん対策は万全ですか？

～風しん対策は今がチャンス！～



町では、大人を対象とした風しん予防接種料の助成事業を実施してきましたが、このたび新潟県の抗体検査事業が始まり、無料で抗体検査を受けることができるようになりました。

風しんに免疫のない女性が妊娠初期に感染すると、難聴や先天性心疾患、白内障などを主症状とする先天性風しん症候群の赤ちゃんが産まれる可能性があります。

特に、1回しか接種していない世代の女性は、免疫が十分でない可能性があり、注意が必要です。

助成制度があるこの機会に風しん対策をしましょう。

抗体検査を受けて、町の予防接種料助成を受ける場合

町に申請する際は、医療機関が発行する「風しん抗体検査結果証明書」をお持ちください。なお、町からの助成は抗体検査を受けていなくても受けることができます。仕事などでなかなか抗体検査の時間の取れない方は予防接種のみをご検討ください。

※町の助成制度については、広報4月お知らせ号またはホームページをご覧ください。

新潟県風しん抗体検査事業

検査の対象者	① 妊娠を希望する女性 ② ①の配偶者などの同居者（生活空間を同一にする頻度が高い方） ③ 風しん抗体価が低いまたは陰性である妊婦の配偶者などの同居者 ※ 過去に風しん抗体検査を受けたことがある方、明らかに風しんの予防接種歴がある方、検査で確定診断を受けた風しんの既往歴がある方を除く。
検査費用	無料
実施期間	平成27年3月31日まで（実施中）
検査が可能な医療機関	県のホームページをご覧ください。県健康対策課感染症対策係（電話025-280-5200）へお問い合わせください。

※②に該当する方は、町の助成制度の対象ではありませんのでご注意ください。

お問い合わせ 保健福祉課（保健福祉センター）
保健衛生係 ☎ 27-6511

消費生活センター通信号外

「だいかい友の会」 積立金還付 スケジュールを お知らせします



株式会社だいかい友の会の還付スケジュールについて関東経済産業局より次のとおり情報提供がありました。

日程についての詳細および不明な点は関東経済産業局へお問い合わせをお願いします。

①7月上旬 仮配当通知

⇒ 受け付けた申出に基づいて関東経済産業局が権利の調査を行い、仮配当表（仮の還付金額を示した表）を作成・公表し、申出者に通知（郵送）されます。

②7月下旬 意見聴取会

⇒ (株)だいかい友の会および債権申出者のうち希望する方から、仮配当表について関東経済産業局が意見を聴取します。

③8月下旬 配当表通知

⇒ 意見聴取会の結果を参考に配当表が確定・公表されます。

④11月上～中旬頃

証明書の交付・配当の実施

⇒ ・会員として権利を有すると認められた方に対して証明書が郵送されます。

・証明書の交付を受けた方は、新潟地方法務局で手続きを行って還付金を受領することができます。

❓ 関東経済産業局 商務・取引信用課「だいかい友の会」還付申請窓口

☎ 048-600-0349（直通）

受付時間

午前9時00分～午後5時45分
（土・日、祝日を除く）

スズメバチの駆除を助成します

町民の皆さまがスズメバチ駆除をする際の負担を軽減するため、町では、スズメバチ駆除費用の助成を行っています。

■助成に必要な手続き

スズメバチ駆除を行っている町内業者へ駆除作業を申し込んでください。業者が役場への手続きを代行します。

○町内の駆除業者

・北越緑化(株)聖籠営業所

☎2716665

・ワイズ(有)

☎2717891

■助成の対象となる駆除

町が指定する業者へ依頼して実施するスズメバチ駆除作業(他の種類のハチ駆除や個人で実施したハチ駆除に補助金は出ません)

○場所

町内で個人および集落の所有する住宅など(事業用の土地建物を除く)

■助成額

3万円を上限として
駆除費用の3/4(千円未満切り捨て、予算

に限りがあります)

助成金は駆除業者に支払います。駆除費用から助成金相当額を差し引いた額を依頼した業者へお支払いください。駆除にともなう家屋、家財および植栽などの復旧経費は助成対象外です。

■役場生活環境課 環境推進係(内線283)



5月の届出

げんきなよい子

出生

赤ちゃん	保護者	行政区
かずま ちゃん	(曾根 健一)	蓮 潟
いちろう ちゃん	(堀 憲介)	ひばり丘
ゆうた ちゃん	(小林 優輝)	網代浜
かすみ ちゃん	(平野 政幸)	次第浜
ふうか ちゃん	(渡辺 剛史)	山 倉
あきら ちゃん	(松田 洋光)	次第浜
みずき ちゃん	(塚野 拓)	網代浜
あさひ ちゃん	(肥田野貴史)	苔 沼
あきら ちゃん	(打木 純也)	網代浜
あきら ちゃん	(幾野 涉)	藤 寄
あきら ちゃん	(伊藤 智史)	網代浜
あきら ちゃん	(小野 康史)	蓮 潟
あきら ちゃん	(高松 大悟)	別 條
あきら ちゃん	(青木 弘志)	ひばり丘
あきら ちゃん	(羽田 友輔)	山大夫
あきら ちゃん	(渡辺 力)	蓮 潟
あきら ちゃん	(長谷川裕樹)	蓮 潟
あきら ちゃん	(渡辺 一矢)	聖中ヶ丘
あきら ちゃん	(田中 和行)	網代浜

幸せ多い人生を

婚姻

新郎・新婦	行政区
たくや 二宮拓哉さん	東 山
ゆりか 柴野友里加さん	
よしなり 本間吉祥さん	正 庵
あきはる 大竹千春さん	

ごめいふくをお祈りします

死亡

氏名	年齢	行政区
まさお 伊 関 政雄さん	(91歳)	桃 山
さくじ 天 野 作二さん	(91歳)	二本松
みのる 吉 田 穂さん	(83歳)	外 畑
ミヨシ 小 熊 さん	(91歳)	大夫興野
キセ 佐久間 七さん	(101歳)	蓮 潟
ほし 高 松 守 寶さん	(67歳)	亀 塚
すけ 松 井 助 藏さん	(81歳)	亀 塚
オキチ 高 橋 さん	(79歳)	網代浜
いさお 吉 田 功さん	(57歳)	苔 沼

(注1)町役場へ届出を提出された方で届出の際にご承諾の押印をいただいた方のみ掲載しております。

(注2)略した文字で掲載しております。戸籍の氏名と異なることがあります。ご了承ください。

国民年金保険料免除・猶予制度があります！

所得が少ないなど、保険料を納めることが経済的に困難な場合には、申請手続によって保険料の納付が免除または猶予される制度があり、次の3種類があります。

- ①免除(全額免除・一部納付)申請
…本人、配偶者、世帯主の全員の前年の所額が一定額以下の場合
- ②若年者納付猶予申請(30歳未満の方)
…本人、配偶者の前年の所得が一定額以下の場合
- ③学生納付特例申請(学生の方)
…本人の前年の所得が一定額以下の場合

※平成26年4月より、申請時点の2年1か月前の月分まで免除・猶予および学生納付特例の申請ができるようになりました。

過去2年間に国民年金保険料に未納期間のある方は、お近くの年金事務所または役場町民課までお問い合わせください。

「①免除(全額免除・一部納付)申請」が承認された期間にかかる老齢基礎年金の金額は、保険料を全額納付した金額と比較した場合、次のとおり年金額に算入されます。

- 全額免除 → 8分の4
- 半額免除 → 8分の6
- 1/4納付 → 8分の5
- 3/4納付 → 8分の7

手続に必要なもの

- ①印鑑(代理人の場合) ②本人確認書類(年金手帳など)
- ③離職票または雇用保険受給資格者証(失業を理由に申請する場合)
- ④学生証の写しまたは在学証明書(学生納付特例申請の場合)

☎・**役場町民課 町民サービス係**(内線111)

新発田年金事務所 ☎0254-23-2120

「日本そば博覧会」へのそばおよび物産の出店者募集

新潟県内初となる全国規模のそばの祭典が新発田市で開催されます。

このイベントでそばや地域の特産品などを販売する出店者を次のとおり募集します。

①10月17日(金)～19日(日)
午前10時00分～午後3時30分(19日(日)は午後3時00分まで)

②五十公野公園(新発田市)
全国各地のそば出店、物産販売、そば打ち体験、ステージイベントなど

■募集出店者・料金

そば出店
20店舗程度 13万円/店舗
物産出店
10店舗程度 1万円/店舗

※出店希望が多い場合は、実行委員会でご検討します。

■申込方法

新発田市ホームページ
(<http://www.city.shibata.niigata.jp/>) から「出店申込書」をダウンロードし、実行委員会事務局へご提出ください。

■募集締切

7月18日(金)

②新発田そばまつり実行委員会事務局(新発田市産業企画課内)
☎0254-22-3101

「次世代につながる食と農」みんなのよい食フェスタ開催

①7月12日(土)
午前9時00分～午後2時00分

②JA北越後営農センター前駐車場

③旬の地場産野菜を使った食品試食・販売

・アスパラバエリアの試食
・JA農産物直売所による旬の地場産野菜販売ほか

④キッズ体験コーナー(対象年齢：小学生以下)
・野菜あてクイズ
午前9時～

・親子ちまきづくり体験
午前9時30分～(10組)
午後0時30分～(10組)
料金 1組300円

※当日イベント会場で9時

より受付開始。両時間合わせて先着20組。参加希望の方は当日エプロン・三角巾をお持ちください。

③イベントコーナー
・お楽しみ抽選コーナー
午前9時～

☆バルーンショー☆
午前11時30分～
※午前9時から風船のプレゼントもあります。

④JA北越後営農センター
女性部事務局
☎0254-26-7000
☎0254-22-2838

「JA北越後女性部親子DE楽しくクッキング」

夏休みに親子でJA北越後産の農畜産物を使ったお料理を作ってみませんか?
①8月5日(火)
午前9時30分～午後2時00分

②新発田市地域交流センター調理室

③アスパラ太巻寿司・みそ汁・漬物・デザート調理
④持ち物
エプロン・三角巾・ハンカチ・子供用スリッパまたは

履き

■料金 1人300円

■受付開始 7月9日(水)～
■定員
親子合わせて先着25名まで(お子様は小学生以上)

⑤JA北越後営農センター
女性部事務局
☎0254-26-7000

「サマーフェスティバル2014開催」

毎年恒例の夏のイベント、「サマーフェスティバル」を開催します。
約1kmに及ぶ距離を歩行者天国にし、子供も大人も楽しめる企画をご用意しております。ぜひ、足を運んでみてください。

⑥7月26日(土)
午後5時00分～9時30分

⑦新発田市 中央商店街～メインストリート商店街(新発田駅から徒歩5分)

⑧ピアガーデン、ちびっこ広場、ダンスフェスティバル、各種演奏会、おまつり広場、台輪展示 など

⑨その他
商店街各店にて、割引セ

ールや当日限定サービスをご提供します。

⑩サマーフェスティバル2014実行委員会(いきいきスタンプ事務局内)
☎0254-22-3053

「サマーナイトキャンドル」新発田の繁華街「新道・掛蔵」活性化イベント

「新道・掛蔵」内を、一部歩行者天国に。
およそ3000個のキャンドルや金魚台輪灯籠を設置し、情緒あふれる空間を演出!

「新道・掛蔵」内の飲食店が手を取り合ったこの日限りのオリジナルメニュー・サービスのご提供!ぜひご賞味あれ!

⑪7月26日(土) ※雨天決行
午後7時00分～

⑫新発田市中央町3丁目・4丁目(旧新道・旧掛蔵)

⑬新発田商工会議所青年部事務局 高崎
☎0254-22-2757

第7回「阿賀北ロマン賞」 募集のお知らせ

敬和学園大学新発田学研究センターでは、「阿賀北ロマン賞」として、「家族」にまつわる阿賀北地域を中心とした新潟の物語を募集しています。

< 2014 年度の応募部門 >

【小説・随筆部門】 上記テーマに基づく 2,000 字以上 20,000 字以下の小説または 2,000 字以上 10,000 字以下の随筆を募集します。

応募部門		賞金等
小説部門	一般・大学生の部	大賞（1編）賞状・賞金 30 万円・記念品
	高校生の部	大賞（1編）賞状・賞金 5 万円・記念品
随筆部門		大賞（1編）賞状・賞金 10 万円・記念品

大賞の選に漏れた作品の中から、審査員特別賞が贈られることがあります。

*高校生は、小説部門で一般・大学生の部への応募もできます。

*随筆部門は、高校生以上の方はどなたでも応募できます。

【創作童話・児童文学部門】 上記テーマに基づく 2,000 字以内の創作童話・児童文学を募集します。

応募部門		賞金等
創作童話・ 児童文学 部門	一般の部	大賞（1編）賞状・賞金 20 万円・記念品
	高校生の部	大賞（1編）賞状・賞金 5 万円・記念品
	中学生の部	大賞（1編）賞状・5 万円相当の図書カード・記念品

大賞の選に漏れた作品の中から、審査員特別賞が贈られることがあります。

*中学生は、一般の部または高校生の部への応募もできます。

*高校生は、一般の部への応募もできます。

募集期間 10月17日（金）当日消印有効

発表 平成27年1月下旬

作品の最終審査結果は、敬和学園大学・阿賀北ロマン賞のホームページなどで発表します。

審査員 加藤 宗哉（作家・前「三田文学」編集長）、デビット・ゾペティ（作家）、菅野 由貴子（絵本作家）他を予定

敬和学園大学 教務課 ☎0254-26-2514 FAX 0254-26-3646

E-mail : agakitaroman@keiwa-c.ac.jp

お詫び

広報せいろう6月号 2ページ左下の※印に関する説明に誤りがありました。

PFIの説明中

「Private Finance Initiative の略。」は

「Private Finance Initiative の略。」の誤りでした。

訂正してお詫び申し上げます。



省エネアクション
みんなで節電を
楽しもう
夏
Wish 水辺の大楽校
7月27日（日）
午前9時30分～午後3時30分

□新発田市宮古木地内
（加治川河川敷）
集合：旧新発田市立車野小学校
□新発田市、阿賀野市、聖籠町の小学校3年生から6年生の親子 40組80名
□夏の節電を楽しむ手法として加治川で水遊びを行い、

夏休みの自由研究に役立つ楽しいアトラクションを行います。
■応募方法
Eメールによる応募のみ（7月10日（木）締切）。
次のアドレスに、件名「参加希望」とご記入のうえ、本文に住所・親子氏名・小

学校名・学年を記入し、応募ください。
応募者多数の場合は抽選のうえ、参加決定通知書の送付および不参加決定通知のメール配信をします。
■申し込み用アドレス：
2014syakukaikaihatsu@zoho.com

□一般社団法人新発田青年会議所 担当 高橋朋弘
☎090-4012-2016
NPO法人加治川ネット21
理事長 篠田令子
☎090-8080-1349



アルビレックス新潟情報!!

リーグは後半戦へ

Jリーグは5月17日(土)のホームでの名古屋グランパス戦を終え、前半戦が終了しました。リーグ前半戦を終えての成績は5勝7分2敗。勝ち点22で全18チーム中、7位引き分け7が目立ちますが、この引き分けを勝ち点3にできるかが、上位進出のためのポイントです。

新潟の持ち味である、粘り強い守備。新潟の失点数は12で、リーグでも3位の堅守です。この堅守を支えるのが、今季加入したGKの守田選手。

シーズン開幕当初、「(昨季正GKだった東口選手は)素晴らしい選手なので、比較されることも多い」と語った守田選手。しかし、試合を重ねるごとにプレーに磨きがかかり、好セーブを連発。新守護神はサポーターの信頼をプレーで掴みました。

一方で、気がかりなのが攻撃。「決定機は作れている」と柳下監督は語りますが、課題は最後の精度です。

奮起が期待されるのがFW陣です。FWの田中達也選手、岡本選手、川又選手、鈴木武蔵選手はそれぞれ高いポテンシャルを秘めています。

昨年リーグ23得点を記録し、得点ランキング2位、ベストイレブンにも選出された川又選手ですが、ここまでリーグ戦14試合に出場して3ゴール。相手のマークも厳しく、なかなか得意の形を出せません。

チームも川又選手も今のこの現状を打開しようと、懸命にトレーニングに取り組んでいます。チームがさらに上位に上がり、ACL出場権を獲得するため、川又選手も一つ上のステップにあがらなければなりません。

チームのエースストライカーとして、ゴールで勝利に導いてくれることでしょう。

リーグ後半戦は7月19日(土)、アウェイの浦和レッズ戦から再開します。

2014 AFC女子アジアカップではなでしこジャパンが見事、2015年のFIFAワールドカップカナダ大会への出場権を獲得し、優勝しました。そして、なでしこリーグが再開しました。

再開の初戦となったなでしこリーグ第7節。アルビレックス新潟レディースは5月31日(土)に十日町市当間多目的グラウンドクロアチアビッチでFC吉備国際大学Charmeと対戦しました。

この日は攻撃陣が爆発。前半21分、ゴール前での細かいパスワークから斎藤選手が抜け出し、ゴールに流し込んで先制。その後、怒涛のゴールラッシュで6得点を挙げます。

そして、大量得点は山崎選手、ハットトリックで締めくくられました。前半と後半に1点ずつ決めている山崎選手の最後のゴールはGKをかわしての得点。持ち前のスピードが存分に発揮されました。

7・0の大勝となりましたが、チームに満足している選手はいません。チームの目標は優勝です。さらにチームとしての完成度を高めるため、チーム一丸となって戦っていきます。

※7月の試合日程

7月19日(土) vs 浦和レッズ 午後6時00分

7月20日(日) vs ASエルフェン狭山 午後4時30分キックオフ

7月27日(日) vs FC吉備国際大学Charme 午後4時00分キックオフ

7月23日(水) vs FC東京 午後7時00分キックオフ

7月27日(日) vs FC吉備国際大学Charme 午後4時00分キックオフ

7月19日(土) vs 浦和レッズ 午後6時00分

分キックオフ

埼玉スタジアム2002

第16節 7月23日(水)

vs FC東京

午後7時00分キックオフ

デンカビッグスワンスタジアム

7月27日(日)

第17節

vs 川崎フロンターレ

午後7時00分キックオフ

等々力陸上競技場

なでしこリーグ

第12節 7月6日(日)

vs ジェフユナイテッド市原・千葉レディース

午後4時30分キックオフ

新発田市五十公野公園陸上競技場

第13節 7月13日(日)

vs 浦和レッズレディース

午後5時00分キックオフ

浦和駒場スタジアム

第14節 7月20日(日)

vs ASエルフェン狭山

午後4時30分キックオフ

新潟市陸上競技場

第15節 7月27日(日)

vs FC吉備国際大学Charme

午後4時00分キックオフ

岡山県津山陸上競技場

7月19日(土)

vs 浦和レッズ 午後6時00分

第15節

vs 浦和レッズ 午後6時00分

アルビレックス新潟 試合観戦ご招待のお知らせ

J1 第18節

アルビレックス新潟 対 セレッソ大阪



- 日時 8月2日(土) 試合開始午後7時00分
- 会場 デンカビッグスワンスタジアム
- 観戦座席 バックスタンド1層目指定席
- 応募条件 聖籠町在住者
- 募集人数 100名
- 応募方法 【ハガキの場合】官製ハガキの裏面に①8月2日C大阪②〒・住所③氏名・年齢④電話番号⑤メールアドレス(お持ちの方)⑥チケットの希望枚数(4枚まで)⑦後援会資料請求(する・しない)をご記入のうえ、下記の宛先までご応募ください。応募は1世帯につき1通限り有効です。※官製ハガキは各自ご用意ください。
【メールの場合】宛先に『homegame@albirex.co.jp』、件名に『8/2 C大阪戦: 聖籠町観戦ご招待』、本文に上記①~⑦の項目を入力の上、送信してください。応募多数の場合は抽選とさせていただきます。
- 応募期限 7月18日(金) 必着 (※メール申し込みも同様)
- 受け渡し お申し込みいただいた枚数のチケットを7月25日(金)頃に送付いたします。試合当日、チケットを必ずお持ちのうえ、Eゲートからご入場ください。
- 宛先 〒950-0954 新潟市中央区美咲町2-1-10
アルビレックス新潟後援会「試合観戦ご招待」係
- 問い合わせ アルビレックス新潟後援会 村山 ☎025-282-0011

表 **【はがき記入例】** 裏

41から53宛に変更

950-0954

アルビレックス新潟後援会
試合観戦ご招待係

8/2 C大阪

18/2 C大阪

2〒957-△△△△
北蒲原郡聖籠町○○○

3後援 花子 20歳

40254-○○-△△△△

5希望枚数(4枚まで)

6メールアドレス(お持ちの方)

7後援会資料請求(任意)
ご希望の方は空白部分に「希望する」とご記入下さい。

211-10

新潟市中央区美咲町



写真提供/
株アルビレックス新潟

クラブの最新情報は『アルビレックス新潟携帯サイト』をご覧ください。

JAPANサッカーカレッジからのお知らせ

【JAPANサッカーカレッジレディース(女子)】 13位5月31日時点

プレナスチャレンジリーグに所属するJAPANサッカーカレッジレディース(以下JSC)は5月4日(日・祝)アウエーで清水第八ブレイブスと対戦し、2-3で敗れました。翌週11日(日)もアウエーでAC長野パルセイロレディースと対戦。0-4で敗れました。2週続けてアウエー戦に臨んだJSCは、18日(日)ホームでASハリマアルビオンと対戦。果敢に攻撃をしかけるも得点を奪えず0-2と敗れ3試合連続で勝ち点をあげることが出来ませんでした。しかし、25日(日)バニーズ京都SCとホームで対戦し、2-1で開幕戦以来の勝利を飾ることができました。前半立ち上がりで失点するも、直後に工藤選手がGKとの1対1を冷静に決めました。前半のうちに同点にしたJSCは後半も果敢に攻め込むとエースの鳥海選手がPKを獲得。これを自ら決め見事逆転。2-1で勝利することができました。

31日(土)アウエーで最下位のセレッソ大阪堺レディースと対戦しました。前半に中島選手のCKから草薙選手がヘディングシュートで先制しますが、その後すぐに失点し、試合はそのまま終了し、

1-1と引き分けました。

5月は5試合を戦い1勝3敗1分けで16チームの中位でした。今シーズンは5位以内を目標に、日々トレーニングに励んでいます。7月6日(日)に愛媛FCレディースと紫雲寺記念公園多目的運動広場でホームゲームを行います。ぜひ会場に足を運んでの応援よろしく願っています。

【JAPANサッカーカレッジ(男子)】 1位5月31日時点

北信越フットボールリーグ1部に所属するJAPANサッカーカレッジ(以下JSC)の5月のリーグ戦は1試合でした。11日(日)はJAPANサッカーカレッジラウンドにヴァリエンテ富山を迎えます。松尾選手と佐藤(雄)選手がともにゴールを決め、2-0で勝利。昨シーズンのリーグ戦優勝のサウルコス福井と勝ち点では並んでいます。この勢いでリーグ優勝を目指し戦っていきます。

JSCはリーグ戦の他に、第50回全国社会人サッカー選手権大会新潟県決勝大会(以下全社県予選)を戦っています。全社県予選は県大会、北信大会、全国大会と勝ち進み、全国大会4位までのチームは全国各地リーグ決勝大会の出場権を得ます。この大会に出場し、優勝または2位になるとJFL

【お申し込み・お問合わせ先】

〒957-0103
新潟県北蒲原郡聖籠町代浜925-1
TEL: 0254-32-5357
FAX: 0254-32-5358
学校HP: <http://www.cupsnet.com/>
学校Twitter: @JAPAN_Soccer_C
ジャッキーTwitter: @jyappi



【JAPANサッカーカレッジホームゲーム運営】カップス通信

JAPANサッカーカレッジホームゲーム運営のフェイスブックページにて、日々の練習の様子や試合の情報などを随時更新中です。フェイスブックを利用されている方はぜひご覧ください。



学校法人 国際総合学園

JAPANサッカーカレッジ
College of Upward Players in Soccer

JAPANサッカーカレッジ
ホームゲーム運営
Facebook ~カップス通信~



新・食は味楽来

夏野菜のグリーンカーテンで 夏バテ予防

町の公共施設ではグリーンカーテンに取り組んでいます。

直射日光を防ぎ冷房効果を上げることによる電気使用量の削減や、CO₂ 排出量の削減による地球温暖化対策などの効果がありますが、観察用として楽しむこともできます。

それに加え、食べられるものを作れば、立派な食育体験になります。

子どもたちにとって野菜の栽培は、大人とは違う発見ができ、植物の成長を観察する教育的効果もあります。また、「自分が関わった」「自分が作った」という満足感を得ることで食べる意欲にもつながります。エコ活動だけでなく、楽しみながら育てることができるというのが素敵ですね。

グリーンカーテンの代表とされるゴーヤは抵抗力や免疫力アップのビタミンC、疲労回復のビタミンB1を豊富に含み、夏バテ予防にぴったりの夏野菜です。

また、ゴーヤに限らず、夏の日差しをたっぷり浴びて育った夏野菜は身体の熱を冷ますとともに、この時期に摂りたいビタミンやミネラルを多く含んでいます。

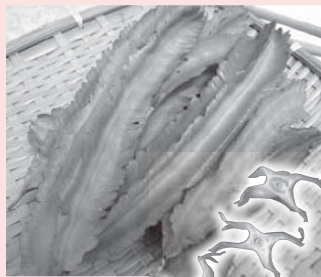

今年度、町保健福祉センターでは、ゴーヤのほか、四角豆※(シカクマメ、別名うりずん豆)のグリーンカーテンに挑戦中です。皆さまもぜひ、おいしいグリーンカーテンを試してみたいはいかがでしょうか？

※四角豆
夏の暑さに強く生育が旺盛で実(さや)は食べられる。大きなさやで、切り口は四角に見える。天ぷら、炒めもの、茹でたものをサラダや和えてもおいしい。加熱しすぎに注意。
茹でる場合は茹でてから切るとうま味が流失しにくい。

町の宝で〜す 5月の乳児健診から



安藤 颯汰 ちゃん



高橋 知花 ちゃん



緒形 心柚 ちゃん



小林 未来翔 ちゃん



渡辺 りんか ちゃん



本間 綾乃 ちゃん



高松 悠月 ちゃん



長谷川 丈 ちゃん



内山 航太 ちゃん



二宮 琴音 ちゃん



井浦 朝陽 ちゃん



甘利 颯哉 ちゃん



塚本 椰 ちゃん



小川 倅叶 ちゃん



佐藤 翔海 ちゃん



宮本 日向 ちゃん

お問い合わせ
保健福祉課(保健福祉センター) 管理栄養士
☎ 27-6511

元気に育ってね!

この写真は保健福祉センターで行われている乳児健診会場で主に4か月健診対象乳児を撮影しています。

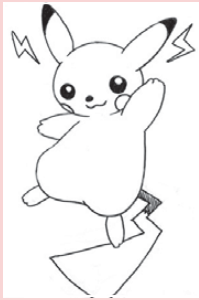

ココアさん 13歳



いわかわこのかさん 3歳

投稿するときは黒いペンで書いてください。(薄いものは掲載できません。)住所と名前は必ず書いてください。(ペンネーム希望の場合は名前の横にペンネーム『○○』と書いてください。)



デュエリストさん 11歳

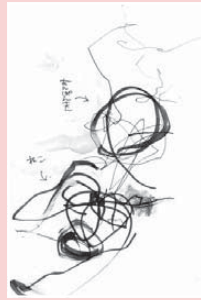

鶴巻光絆さん 1歳9か月

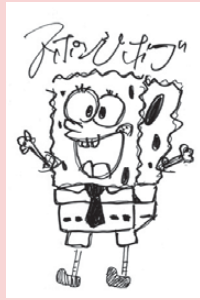

AAAさん 13歳

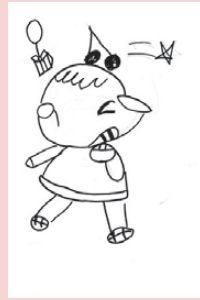

とびもりさん 11歳

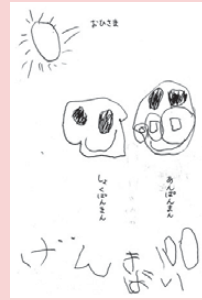

吉岡りょうせいさん 4歳

1か月に一人1枚だけ受け付けます。



▲激安販売は今年も長蛇の列。午前9時からの激安販売は500個のサクランボが約10分で売り切れました。

今年も大盛況！ さくらんぼまつり開催

6月14日(土)、PLANT-4 聖籠店駐車場、聖籠地場物産館前アーケード内で「さくらんぼまつり」が開催されました。

当日はあいにく雨交じりの天気となりましたが、約1,000名がサクランボ激安販売に並びました。午前9時からと午前10時30分からの2回に分けて行われたサクランボ激安販売は即完売の大盛況。

さくらんぼ種とばし大会では、子どもから大人まで101人の方が参加し、1位の記録は16m20cm。

また、サクランボ直売市や地元野菜のとれたて市も好評で、大勢の人で賑わい、活気あふれるまつりとなりました。



▲左から須貝議長、渡邊町長、何平総領事、宮暁冬副総領事。

何平 中国駐新潟総領事が町長と議長を表敬訪問

6月12日(木)、何平中国駐新潟総領事(以下、総領事)が聖籠町役場を訪れ、渡邊町長と須貝議長を表敬訪問しました。

総領事は、今年2月末に着任し、以降積極的に管轄区域内の自治体など関係機関に訪問しています。

町長は、歓迎のあいさつのもと、町の概況や農業・工業などの基幹産業、町の中国関係の国際交流事業や子ども・子育て関係の施策を紹介しました。

総領事は、町と中国との友好関係に感謝の意を表しつつ、「国家間がぎくしゃくしている今、地域間交流で互いの理解を深めたい」と話し、今後の経済交流など実務的な交流に期待を寄せられました。



新発田広域消防本部などによる石油タンク火災を想定した放水訓練



毒物漏えいを想定した救出訓練

東港での災害に協力して立ち向かうため

新潟東港地区石油 コンビナート 防災訓練開催

新潟地震から50年となった6月16日(月)、地震災害による石油コンビナート区域の災害を想定した石油コンビナート防災訓練が行われました。

この防災訓練は6年に1回行われており、今回は新潟石油共同備蓄株式会社東基地などを会場として、陸上での原油流出による火災、送油施設への損傷による油の海上流出やタンカーからの火災などを想定しての訓練が実施されました。

国や県、消防関係者、東港のエネルギー関連企業などから約300名が参加。関係者らは緊張した面持ちで消火訓練などの様子を見守りました。



油の海上流出を想定し、油を散らして分解しやすくする訓練

みんなの緑 守っていきこう

～緑の募金へのご協力
ありがとうございました～

4月1日から5月31日にかけて実施した「緑の募金」運動に町内の小・中学校の皆さんからもご協力をいただき、各校の代表が集めた募金を役場に届けてくれました。

集落の皆さんからも募金にご協力いただき、今年度は町全体で439,684円の募金が集まりました。

集められた募金は、県内の学校や公園などの緑化推進事業に役立てられます。

小・中学校の皆さん、集落の皆さん、ご協力ありがとうございました。

※「緑の募金」は、公益社団法人にいがた緑の百年物語緑化推進委員会が主催しています。本年度のスローガンは「緑の募金でふせごう地球温暖化」です。



聖籠中学校



蓮野小学校



亀代小学校



山倉小学校