

PUBLIC INFORMATION
聖籠町



町のイメージキャラクター
緑丸



**6月4日から6月10日は
 歯の衛生週間です。**

(関連記事は2～3ページをご覧ください)

広報せいろう
 2013

6

June No.443

●●●● **主な内容** ●●●●

子どもの歯を守ろう……………	2P
消費生活通信……………	4P
交通安全NEWS……………	5P
がんばってます！東港立地企業……	6P
町の動向……………	7P
おしらせ……………	8P
アルビレックス新潟情報……………	2 2P
JAPANサッカーカレッジ……………	2 3P
みんなのひろば……………	2 4P

6月4日から6月10日は歯の衛生週間です!!

子どもの歯を守るう!!

6月、各こども園では「親子むし歯予防教室」、各小中学校では「むし歯予防教室」が行われます。この機会に家庭でもむし歯予防に取り組みましょう。

新潟県は、むし歯の子どもが少ない県です。特に12歳児では、12年連続全国一少ない県です。しかし、聖籠町の12歳児は県下ワースト1を独走し、全国平均に比べてもむし歯が多くなっています。

町では、3月に生涯歯科保健計画（平成25年～29年）を策定しました。町の歯科保健の現状や取り組みの方針をご紹介します。

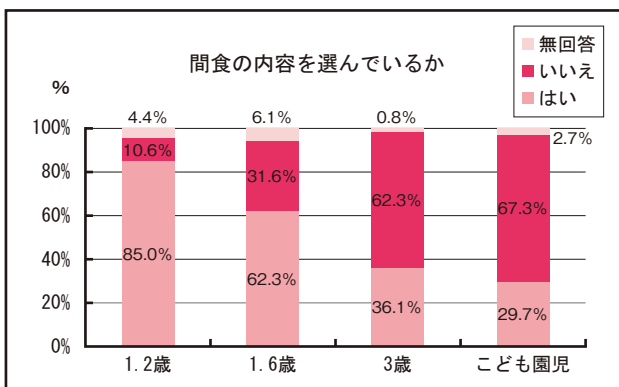
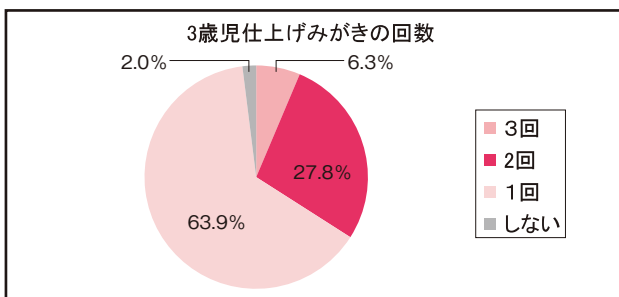
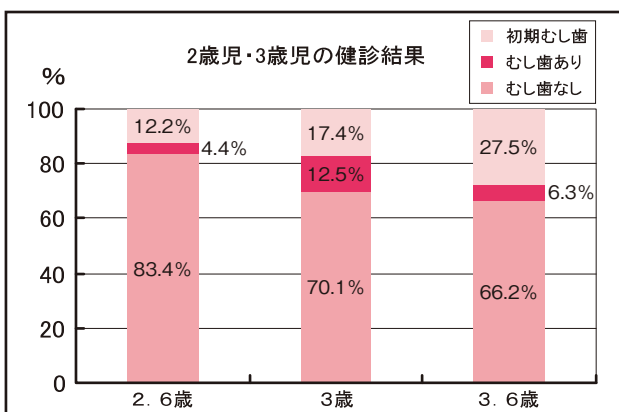
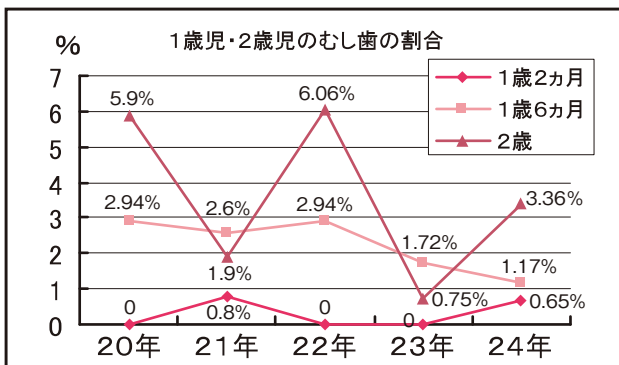

町がめざすもの（乳幼児期）

- ・むし歯のない子どもを増やそう。
- ・間食の内容・時間・量を決めている子どもを増やそう。

行動目標

1. 「正しい方法で仕上げみがきを行う」
2. 「おやつは大人が時間や内容を決め、与える」

町では、昨年度からお子さんが3歳6か月児になるまでに、6回の歯科健診と個別の歯みがき指導、希望者にフッ素塗布を行っています。

子どもの歯は6か月頃から生え始めますが、早い子どもでは1歳6か月頃にはむし歯をつくってしまいます。

むし歯や初期むし歯の子は、仕上げみがきの回数は「1回」か「しない」が多く、みがき残しが見られます。

3歳児になると、自分で歯みがきをしますが、大人の仕上げみがきはまだ必要な時期です。**小学校入学までは、大人が一日2回以上、仕上げみがきを行いましょう。**

おやつの内容については、1歳2か月児の8割は内容を選んでいますが、3歳児と園児では3割程度です。

3歳児は、自分でおやつの内容や量を選びますが、甘いおやつ（甘味飲料も含めて）は歯の質を弱め、むし歯になりやすくなります。**大人がおやつ の時間や量、内容を決め与えましょう。**



平成24年小学生一人平均むし歯本数

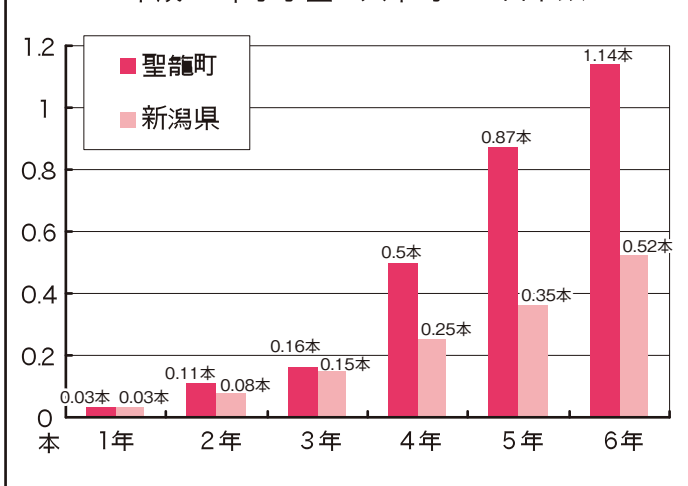

学区別のむし歯をもつ子の割合

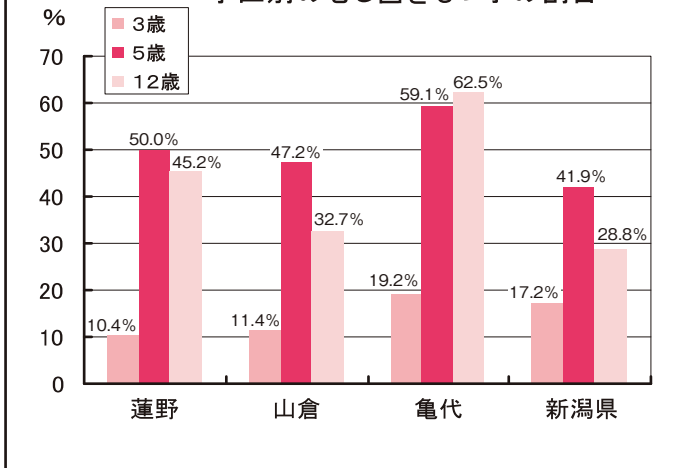

むし歯は一人ひとりの問題ではなく、家族ぐるみ、地域全体で取り組まなければなりません。

子どもたちに、「80歳になってもよくかんで何でも食べられる自分の歯」をプレゼントするためには、むし歯になりにくい食生活や歯みがき等望ましい生活習慣を行っていくことが大切です。

町がめざすもの（園児・学童・生徒期）

- ・むし歯や歯肉炎になる子どもを減らそう。
- ・一日3回歯磨きする子どもを増やそう。

行動目標

1. 「正しい方法で仕上げみがきを行う」
2. 「歯が生え変わるまで仕上げみがきを続ける」
3. 「定期的に歯科医院を受診する」

健診で初期のむし歯がある子どもは、何もしなければ、数ヶ月後にはむし歯になります。初期むし歯やむし歯があった場合は、歯科を受診して治療をしましょう。そして、3歳6か月児の歯科健診が終了後も、**かかりつけ医を決め、定期的に健診を受けましょう。**

5歳児になると、むし歯が急激に増える傾向にあり、小学5年生になると県平均に比べ、1.5倍以上にむし歯が増えます。**歯科受診を勧められたら、必ず受診・治療をしましょう。**

歯が生えかわる小学校4年生頃までは、1日1回仕上げみがきをしましょう。

小学校区で比較すると、3歳児、5歳児、12歳児のむし歯を持つ子はいずれも亀代地区が高くなっています。亀代小学校では昭和53年よりフッ素洗口を実施していますが、残念ながらむし歯の減少に結びついていません。

フッ素は歯の質を高める効果はありますが、万能薬ではありません。

よい歯をつくる秘訣は、毎日の歯みがきと、子どもの歯によいおやつを選ぶことが一番です。

お問い合わせ 保健福祉課（保健福祉センター） 保健師 ☎27-6511

「だいかい友の会」会員の皆様へ 積立金還付手続き及び現地受付のご案内

関東経済産業局では、株式会社だいかい友の会の前払式特定取引業の許可取消に伴い、**同友の会のお買物券をお持ちの方及び積立をされていた皆様**について、割賦販売法に基づく営業保証金及び前受業務保証金の還付手続きを開始し、現在、債権の申出を受け付けています。

■債権申出受付期間：4月23日（火）～7月19日（金）

下記の日程で現地受付を行いますので、債権の「申出書」および「還付を受ける権利を有することを証する書面」（だいかい友の会との契約証書（会員証）、入会申込書（控え）、買い物券、積立金の領収書等）を添えて提出して下さい。

【現地受付会場】

■会場 朱鷺メッセ 展示ホールB（新潟市中央区万代島6番1号）

■日時 6月26日（水）～7月2日（火）

（受付時間は9:00～18:00、7月2日は9:00～12:00）

現地受付の他に、債権申出受付期間内に関東経済産業局へ郵送（7月19日消印有効）または持参することも可能です。

※7月20日以降の申し出は一切受けませんのでご注意ください！

関東経済産業局 商務・取引信用課「だいかい友の会」還付申請受付窓口
〒330-9715 埼玉県さいたま市中央区新都心1-1

さいたま新都心合同庁舎1号館

☎048-600-0349（直通）

内容を詳しくお知りになりたい方は消費生活センターまでお問合せください。

消費生活



通信

6月

vol.42

☑役場町民課

消費生活センター

27-1958（直通）

※来所の際は事前にお電話頂けると確実です。

過去3年間の相談状況

月	H22	H23	H24
4月	5	10	8
5月	9	14	8
6月	3	10	9
7月	6	10	3
8月	2	7	4
9月	6	13	3
10月	6	13	8
11月	4	9	6
12月	4	10	5
1月	2	6	19
2月	6	7	4
3月	7	6	5
合計	60	115	82

今年度は相談窓口を開設して5年目を迎えます。

昨年度は借金の相談が大幅に減少しました。法律の改正でこれまでのように手軽に借金が出来なくなったことが一因ではないかと思えます。相談件数は82件、男女比は男性30人、女性51人、団体1件でした。

昨年度は、「健康食品の強引な送りつけ」「手を変え品を変え益々巧妙化するもつけ話」「未成年者のオンラインゲームで高額な請求」等の新しい消費者トラブルが増えている一方、昔からある海外宝くじなどにだまされて多額の支払いをしてしまった。互助会、友の会の強引な勧誘で大きな契約をしてしまった等の相談が目立ちました。

このような被害に遭わない為には、日ごろからトラブルについての情報を知り、気付くことが大事ではないかと思えます。また家族や周りの人が気づいて声掛けを出来る環境作りも大切ではないかと思えます。

町内各小学校にて 親子交通安全教室が行われました

4月16日（火）、23日（火）、25日（木）の3日間に渡り、町内各小学校において、1年生と3年生、5年生を対象にした親子交通安全教室が行われました。

教室では保護者の皆さんにもご協力いただき、新入生と一緒に横断歩道を渡り、3年生と5年生の自転車教室では、子ども達の自転車の乗り方を採点していただきました。

教室を受講した児童達から「交通安全の誓い」が宣言されました。子ども達は十分安全に気を付けて通行すると思いますが、運転中に子どもを見かけた時には、「飛び出すかもしれない」「車の接近に気付いていないかもしれない」という危険予測を心がけ、大人にできる方法で子ども達の安全を守っていきましょう。



横断歩道で左右確認



校門前でもしっかり確認!!



自転車の安全点検について指導中



飛び出しの衝突実験(ダミー人形)



見通しの悪い交差点での確認方法



手をあげて横断



交通安全指導員の指導を聞く1年生



今日も一日交通安全

交通安全に関することは
 役場生活環境課
 ☎ 27-1962(直通)

町の交通事故発生状況

年	区分	4月		
		発生件数	死者数	傷者
平成25年		16	0	18
平成24年		14	0	20
増減		+2	0	-2



町交通安全指導員
隊長 島村 重春 さん

交通安全メッセージ

運転中の携帯電話の使用は違反です。運転中はドライブモード等を活用し、安全運転を心がけて下さい。



新潟日野自動車株式会社 新発田営業所

所在地：聖籠町東港3丁目75-12
☎：025-257-5850
FAX：025-257-5853



当社は、日野自動車販売店グループの一員として、日野ブランドのトラックやバスを新潟県内で販売している新潟日野自動車において、新発田以北を担当しています。

平成16年に、新発田市曾根より聖籠町東港工業団地へ移転し、『地域に密着したお客様視点に

立った丁寧な総合営業活動』をモットーに、大・中・小型の各種トラック・バスの販売はもとより、自動車部品の販売や整備なども行っており、お客様に安全に安心して、快適に日野自動車の車をご愛用していただけるよう、社員23名、全員で頑張っております。

がんばってます！
東港立地企業



vol.31

東港立地企業連絡協議会の会員
企業を順次ご紹介します。



新野運送株式会社

所在地：聖籠町東港6丁目3103-3
☎：025-278-1155
FAX：025-278-1188

当社は昭和29年に新発田市にて創業し、今年で60年目を迎える一般貨物運送業者であります。平成21年3月より新潟東港聖籠地区に移転しました。

主な輸送は、紙の原料であるチップ材（木を削ったもの）を東港地内と山形県内にある積場から新潟市内にある工場まで、24時間体制で運搬しております。また、新発田市周辺での雑貨の集配業務を行っているほか、皆様の会社やご自宅へお伺いし、荷物の全国発送も承っております。

安全運転第一をモットーに、常日頃利用させていただいている主要道路新々バイパス上では、プロドライバーとして皆様の手本となり、速度超過抑制のペースメーカーとしての役割を果たし、事故ゼロを目指しています。



東港立地企業連絡協議会とは…

新潟東港工業地域の聖籠地区に立地又は土地を所有する企業により構成されている協議会で、行政機関と立地企業間の連絡調整や、企業間の情報交換を行うことで技術の研鑽及び親睦を図り、行政機関・企業の事業展開を支援するとともに、地域の福祉と文化の向上に資するため活動しています。

お問い合わせ 東港立地企業連絡協議会事務局(役場東港振興室) ☎27-2111 (内線 242)

町の動向

このコーナーでは、役場各課の主な業務、各種委員会の活動などを町民の皆さんにお知らせします。

掲載内容についての、ご意見・ご質問などがありましたら、担当課又は総務課広報担当まで電話か町政ポストのハガキでお寄せください。

総務課

◎4月22日(月)

第2回区長会議開催

平成25年の第2回目となる区長会議が開催され、町から次の事項についての説明がされました。

- ・アメシロ防除にかかる薬剤の希望数量調査について
- ・聖籠マリンフェスタ〜聖籠海まつり〜の開催について
- ・聖籠町青少年健全育成町民会議について
- ・「スポネットせいろう」の利用案内について
- ・集会用施設建設費補助事業について
- ・地域振興支援事業補助金について
- ・コミュニティ助成事業について
- ・町功労者の推薦について

選挙管理委員会

◎4月22日(月)

投票率上位5集落を表彰

町選挙管理委員会では、平成24年度に執行された「新潟県知事選挙」、「衆議院議員選挙」の投票率上位5位までの集落に対して表彰を行いました。

順位	集落名	投票率
第1位	八幡集落	81・08%
第2位	丸湯集落	77・99%
第3位	中ノ橋集落	75・00%
第4位	山三賀集落	64・47%
第5位	稲の平集落	61・64%

投票は、私たちの大切な権利です。今年も参議院議員選挙がありますので、必ず投票しましょう。

学校教育課

◎4月25日(木)

第4回聖籠町教育委員会定例

会開催

- ・聖籠町教育委員会における次世代育成支援特定事業主行動計画策定、実施委員の補充委嘱について
- ・聖籠町社会教育委員の委嘱について
- ・聖籠町公民館運営審議会委員の委嘱について
- ・聖籠町立図書館協議会委員の任命について
- ・聖籠町地域学校保健委員会委員の指名について
- ・地域教育協議会委員の委嘱について

農業委員会

◎4月25日(木)

聖籠町農業委員会第22期第2回総会開催

- ・農地法第3条の規定による許可申請について
- ・農地法第5条の規定による許可申請について
- ・農用地利用集積計画による(利用権設定)申出審査について
- ・平成25年度聖籠町農業委員会事業方針並びに事業計画の承認について

以上の4項目について審議されました。

東京聖籠会 ～聖籠出身者の集い～

東京聖籠会(小宮山和文会長)の懇談会が、4月14日(日)に東京板橋区において開催されました。

聖籠町出身者で関東在住者が組織する当会の懇談会には、今年も加藤副町長、田宮副議長と職員2名が出席し、温かい歓迎を受けました。町側からの参加は今年で16回目です。懇談会では、副町長と副議長が町の近況報告などをおりまぜながら祝辞を述べました。

約1年ぶりに集う会員の皆さんは「ふるさと聖籠町」を思い出しながら話に花を咲かせていました。

会場は、懐かしさと楽しさで大変盛り上がり、「また会いましょう」の言葉とともに来年の再会を誓いあい、締めくくられました。



東京聖籠会とは・・・

「高度経済成長期」初め、聖籠町から沢山の若者が集団就職のため旅立ちました。

その後、東京等関東地区に就職した連湯集落の人々を中心となり、「東京聖籠会」として定期的に会を催すことになり、現在では70名以上の会員がいます。

町長等町関係者も、平成10年以来毎年参加しています。

東京聖籠会会員募集のお知らせ

東京聖籠会では、「絆」を大切にし、毎年4月に懇談会を行っておりますが、高齢化もあり、年々参加者が減ってきております。

東京聖籠会の「絆」をつなぎ、次世代に伝えていくため、新規会員を募集します。

聖籠町出身で関東地区在住の方は、まだ参加されていない方は、下記連絡先までぜひご連絡ください。

会員一同、心よりお待ちしております。

連絡先 東京聖籠会事務局 旅亭みかど 小宮山 東京都板橋区小豆沢1-7-3

☎ 03-3966-3862

または聖籠町役場 総務課

☎ 0254-27-2111

おしらせ

お問い合わせ先

聖籠町役場	☎27-2111
町民会館	☎27-2121
図書館	☎27-6166
保健福祉課(保健福祉センター内)	☎27-6511
上下水道課(上水道管理棟)	☎27-5141
診療所	☎27-1234

6月の行事

《相談事業》

ところ 役場1階会議室

◆人権特設相談

5日(水)午後1時～4時

☑役場町民課(内線111)

法務局新発田支局☎24-7102

◆行政相談

11日(火)午前10時～午前11時半

☑役場総務課(内線226)

ところ 結いハート聖籠

◆心配ごと相談

5日(水)、19日(水)

午後1時～4時

☑町社会福祉協議会

☎27-6767

《保健福祉事業》

ところ 保健福祉センター

◆乳幼児健康診査

○1歳2ヶ月児歯科健診

10日(月)午後1時15分～

○1歳6ヶ月児健診

20日(木)午後1時15分～

○乳児健診

21日(金)午後1時15分～

○3歳6ヶ月児歯科健診

24日(月)午後1時15分～

◆学級

○マタニティママのリフレッシュ教室

11日(火)午前9時30分～

国際交流事業に参加しませんか!!

町では、中国ハルビン市から新潟大学などへ留学している皆さんを招いて交流事業を行っています。今回は、さくらんぼ狩り交流会と歓迎会を次のとおり計画しました。

参加を希望される方は役場総務課まで申し込みください。

☎6月29日(土) (予定)

町内見学・

さくらんぼ狩り交流会

☎午後2時30分～午後4時45分

☐留学生と町内文化財等の視察とさくらんぼ狩り

■募集定員 町民の方10人程度

(先着順、定員になり次第締切)

■参加費 一人 五〇〇円

(幼児と学生は無料)

■集合場所 午後2時20分までに役場正面玄関に集合してください。(昼食は用意しません)

☎午後5時～午後7時

留学生歓迎会

☐「聖友食堂」(聖籠町大字諏訪山)

募集定員

町民の方20人

(先着順、定員になり次第締切)

■参加費 一人 一、〇〇〇円

☑二〇歳以上の方(酒席を予定しています。)

☑役場総務課 広報・広聴係(内線229)



昨年の様子

6月は土砂災害防止月間です

がけ崩れや地すべり等の土砂災害は一瞬のうちに尊い命や財産を奪ってしまいます。

山やがけ、川などで異常な箇所などを見つけたらすぐに役場や新発田地域振興局へご連絡ください。

また、日頃から避難場所を確認し、大雨の際には、土砂災害に対する避難の目安となる『土砂災害警戒情報』など、県や新潟地方気象台からの情報にも注意しましょう。

☑役場ふるさと整備課(内線232)

新発田地域振興局地域整備部治水課 ☎22-5113

6月	町長の動向 (主なものを抜粋)
1日	聖籠町愛児会連絡協議会総会
2日	町ポンプ操法競技大会
4日	全国町村下水道推進協議会新潟県支部総会
5日	豊栄病院運営審議委員会(株)聖籠の杜株主総会
6日	聖籠町観光協会総会
11日	聖籠町自衛隊父兄会総会
14日	北陸国道協議会総会
15日	全国自治協会評議員会・全国町村会理事會
16日	さくらんぼまつり
18日	第24回NSTさくらんぼの里民謡の祭典
25日	6月議会定例会(予定)町村会正副会長会議・役員会
26日	聖籠海岸水難防止連絡協議会
27日	新潟県自衛隊協力会総会

労働に関する問題でお困りの方は ろうどう110番 025-232-6110 へお電話を!

メール相談も行っています。「新潟労働相談所」で検索してください。携帯電話の方は、検索後、「パソコンサイト」からお入りください。

■相談内容

解雇、退職、労働時間、賃金などの労働問題、就業規則改定などの労務管理

■相談時間

月曜日～金曜日（休日を除く）
午前8時30分～午後5時15分

※相談無料。秘密厳守。無料の弁護士相談あり（要予約）。

休日労働相談会

労働者、事業主を問わず、労働に関するご相談に、社会保険労務士や新潟労働局職員など専門家がアドバイスします。

📅 6月23日（日）

午後1時00分～午後4時30分

📍新潟地域振興局（新潟市中央区川岸町3-18-1）※新潟放送（BSN）となり。JR白山駅から徒歩10分。駐車場あり。

■相談内容

「賃金が支払われない」「セクハラを受けている」などの労働者側のご相談から「就業規則を見直したいがポイントを教えて欲しい」などの事業主側のご相談まで、労働に関することであれば何でもお気軽にどうぞ。

■その他

相談無料。秘密厳守。電話相談可。面談ご希望の方は、事前にご連絡をお願いします。

📍新潟労働相談所

☎ 025-231-8171

住民基本台帳閲覧者等の公表

住民基本台帳には【氏名】【住所】【生年月日】【性別】といった個人情報が含まれているため、閲覧は法令により規制されており、特に商業目的の大量閲覧等は禁止されています。

- 閲覧できる場合
 - 公的機関が法令で定められた事務を行う場合
 - 公益性が高く、統計結果などを公表している場合
 - 公共団体の住民の福祉向上のための調査の場合 等
- 平成24年4月1日から平成25年3月31日までの閲覧は下記のとおりです。

	実施主体	閲覧(受託)機関	個人情報取扱条文の有無	閲覧の目的	閲覧対象地区	閲覧数	閲覧日
1	新潟県警察本部 警務部広報広聴課	株式会社 ITスクエア	有	県民の安全意識調査	亀塚集落	7	6月13日
2	株式会社 野村総合研究所	社団法人 中央調査社	有	日常生活に関するアンケート調査	蓮野集落	36	6月20日
3	朝日新聞社 社長室マーケティングセンター	社団法人 中央調査社	有	新聞及びWeb利用に関する総合調査	二本松集落	20	7月19日
4	内閣府政策統括官付 高齢社会対策担当	株式会社 サービスセンター	有	団塊の世代の意識に関する調査	次第浜集落	27	8月22日
5	新潟県知事政策局	株式会社 ITスクエア	有	県民意識調査	網代浜集落	10	10月11日
6	国土交通省 土地・建設産業局	社団法人 新情報センター	有	土地問題に関する国民の意識調査	亀塚集落	10	11月19日
7	防衛省自衛隊 新潟地方協力本部	-	有	自衛隊募集に関する適齢者調査	町内全域	164	12月13日
8	公益財団法人 生命保険文化センター	社団法人 中央調査社	有	生活保障に関する調査	町内全域	30	2月5日
9	新潟県知事政策局	株式会社 ITスクエア	有	県民アンケート調査	町内全域	26	3月19日

※実施主体と閲覧(受託)機関の両者から事前に閲覧申請書の提出を求め、内容を確認の上、閲覧を許可しています。

📍役場町民課 町民サービス係（内線112）

入札結果

入札日 4月10日～4月25日

	件名	場所	契約額(円)	業者名	納入完了日又は工事(委託)期間最終日	入札方法
1	町民会館清掃管理業務委託	聖籠町大字諏訪山 地内(町民会館)	3,175,200	(有)ワイズ	平成26年3月31日	指名競争入札
2	庁舎庭園維持管理業務委託	聖籠町大字諏訪山 地内(聖籠町役場)	3,276,000	北越緑化(株) 聖籠営業所	平成26年3月26日	指名競争入札
3	平成25年度 広報せいろう印刷	聖籠町役場総務課	1,666,854	(株)天野印刷	平成26年3月31日	指名競争入札
4	聖籠中学校空調設備 機器保守点検業務委託	聖籠町立 聖籠中学校	1,417,500	研冷工業(株) 聖籠営業所	平成26年3月31日	指名競争入札
5	松くい虫被害木伐倒駆除 (くん蒸)作業委託(No.1)	聖籠町町内一円	9,187,500	北越緑化(株) 聖籠営業所	平成25年7月8日	指名競争入札
6	松くい虫被害木伐倒駆除 (くん蒸)作業委託(No.2)	聖籠町町内一円	1,995,000	北越緑化(株) 聖籠営業所	平成25年7月8日	指名競争入札
7	臨海西公園維持管理業務委託	聖籠町東港1丁目 地内	2,310,000	曾根建(株)	平成26年3月20日	指名競争入札
8	道路植栽等管理業務委託	聖籠町町内一円	9,345,000	(有)栗原緑樹園	平成26年3月24日	指名競争入札
9	道路区画線設置工事	聖籠町内全域	2,856,000	北越ロード サービス(株) 新発田支店	平成25年6月3日	指名競争入札
10	聖籠中学校野球場ネット裏 観覧席設置工事	聖籠町立聖籠中 学校	2,079,000	(有)入山建設	平成25年6月8日	指名競争入札

聖籠町農業委員会第22期 新しい農業委員が決まりました。



会長
吉田 春雄 委員
(真野)



会長職務代理
駒澤 一男 委員
(本大夫)



農地部長
新保 昇英 委員
(山三賀)



農政部長
曾根 善治 委員
(蓮潟)



農政部
小林 公一 委員
(大夫興野)



農地部
渡邊 繁明 委員
(網代浜)



農地部・農政部
高橋 文子 委員
(二本松)



農政部
宮下 吉勝 委員
(次第浜)



農地部
新保 勇 委員
(杉谷内)



農政部
萩原 美好 委員
(亀塚)



農政部
二宮 金次郎 委員
(蓮野)



農地部・農政部
藤井 敦子 委員
(本三賀)



農地部
能登 惣一郎 委員
(真野)



農地部
渡邊 昇 委員
(藤寄)

農業委員は地域の「世話役」！

地区担当の農業委員が農地、農業等に関するご相談に応じます。

担当 地区	四ッ屋 道賀新田 上大谷内 真野、丸潟 桃山、山倉	中ノ橋 本諏訪山 山諏訪山 本大夫 山大夫 本三賀	山三賀 二本松 外畑、正庵 別條、八幡	蓮野 杉谷内 甚兵衛橋	藤寄 大夫興野	苔沼 聖中ヶ丘 蓮潟 蓮潟新田	網代浜	亀塚	次第浜
担当 委員 (TEL)	吉田春雄 27-7775 能登惣一郎 27-8369	駒澤一男 27-4650 藤井敦子 27-8149	新保昇英 27-2083 高橋文子 27-4310	二宮金次郎 27-4175 新保 勇 27-4183	渡邊 昇 27-4500 小林公一 27-4073	曾根善治 27-4708 能登惣一郎 27-8369	渡邊繁明 27-7495 萩原美好 27-5284	萩原美好 27-5284 宮下吉勝 27-1159	宮下吉勝 27-1159 渡邊繁明 27-7495

お問い合わせ 役場農業委員会 (内線 130)

子どもの人権 110番 強化週間

新潟地方法務局及び新潟県人権擁護委員連合会では、6月24日(月)～6月30日(日)まで、法務局職員又は人権擁護委員が子どもの人権に関する電話相談を受け付けます。次のとおり、土・日も相談に応じますので、ご利用ください。

■相談内容

いじめや虐待など広く子どもの人権に関すること

■相談時間

6月24日(月)～6月28日(金)
午前8時30分～午後7時00分
6月29日(土)・6月30日(日)
午前10時30分～午後5時00分

■電話番号

ぜろいちにぜろ ぜろぜろなな のひゃくとおぼん
0120-007-110
(全国共通・フリーダイヤル)

※IP電話からは接続できません。

📍新潟地方法務局新発田支局

☎24-7102

平成26年度 使用教科書を 展示します

平成26年度に全国で使用する小・中・高等学校等の教科書を展示します。

どなたでも自由に閲覧できますので、どうぞご覧ください。

📅6月14日(金)～6月30日(日)

午前9時～午後8時
月曜日を除く毎日

📍新発田市生涯学習センター

1階ロビー仮設展示場
新発田市中心街5-8-47
(TEL 0254-26-7191)

📍新発田教科書センター

☎22-9532 内線2221

(新発田市教育委員会学校教育課内)

生ごみの収集に ついて(お願い)

●生ごみは資源です!

燃やせるごみではなく生ごみ回収へ

昨年度から全町で開始した生ごみ回収ですが、皆様のご協力により生ごみ堆肥の製品化や一般廃棄物の焼却量の減少などの効果が出てきています。生ごみはたい肥の材料となる貴重な資源ですので、燃やせるごみには出さず、各ステーションの青いバケツに出していただくよう、より一層のご協力をお願いします。

●分別ルールを守りましょう!

生ごみは、ごみステーションに置いてあるバケツに生ごみだけ出すことになっていますが、中にはビニール袋や水切りネットに入れたまま出されていたり、食器やその他の金具などの異物が入っていたりすることがあります。

ビニール類や金属は、分解されず機械にからまったり、排出口が詰まったりして、生ごみ処理機破損の原因となりますので、混ぜないでください。

●生ごみ堆肥の一般販売を開始しました!

町の生ごみから作った堆肥の一般販売を始めました。下記の販売店にて取り扱っていますので、家庭菜園等に活用ください。

■販売店 北越後農業協同組合聖籠支店 ☎27-5737

営業時間 平日：午前8時30分～午後5時

土日祝日：午前8時30分～12時 10月上旬まで

■販売価格 1袋 10kg 100円

●生ごみ堆肥の使い方について

- ・施肥すると再発酵が始まり、熱を発する場合があります。種や苗などは播種する1週間くらい前に施肥してください。
- ・施肥は、土と十分混ぜてください。肥料がむき出しになっていたり、固まりがあるとカラスやネズミ等が集まる場合がありますので、ご注意ください。
- ・プランターなどに施肥する場合は、土と堆肥(10%以下)を十分混ぜ、1週間程度経過してから、植えてください。また、追肥にはなるべく使用しないでください。やむを得ず使用する場合は、薄く固まりなどできないようにし、水を十分与えてください。



環境に
関することは
役場生活環境課
(内線283)

聖籠町消防団 新入団員等辞令交付式を開催

4月7日(日)町消防団の辞令交付式が行われ、平成25年度の新体制が決まりました。地域の火災等の災害を防ぐために日々訓練を積み、私たちの生活を守る町の消防団。今年度は新入団員22名、新班長18名に辞令書が交付されました。辞令交付式の後は、幹部、広域消防の指導のもと、班長、新入団員を対象に教育訓練が行なわれ、団員皆が真剣に取り組んでいました。



※空気が乾燥した状態が続き、火災が発生しやすくなっています。地域、家庭でも火災予防に関する取り組みをお願いします。

📍役場生活環境課 地域安全係 内線282

役職	氏名
団長	新保 昇英
副団長	伊藤 稔明
副団長	齋藤 政明
訓練部長	宮下 誠
技術部長	萩原 美好
第一分団分団長	阿部 孝平
第二分団分団長 (兼予防部長)	高橋 榮和男
第三分団分団長	平 守蔵
第四分団分団長	渡辺 新吾
第一分団副分団長	吉田 敏之
第二分団副分団長	高橋 肇
第三分団副分団長	新保 裕司
第四分団副分団長	阿部 裕幸



あなたの 力が必要です!!

聖籠町職員採用（一般行政、保健師、幼稚園教諭・保育士）試験を実施します

■試験の日時、場所、試験内容

第1次試験 **平成25年7月28日(日)**
 午前10時00分から(受付:午前9時~9時40分)
 場 所 新潟県自治会館(新潟市中央区新光町4番地1)
 試験科目 教養試験・一般性格診断検査・専門試験

第2次試験 9月上旬予定
 (日時は第1次試験合格者に通知)
 場 所 聖籠町役場
 試験科目 面接試験・作文試験
 最終合格通知 平成25年10月上旬予定

■採用試験区分

- ①一般行政(大学卒業程度) 若干名
 昭和61年4月2日以降に生まれた方で4年制大学を卒業した方または平成26年3月31日までに卒業見込みの方
- ②保健師 若干名
 昭和63年4月2日以降に生まれた方で保健師資格を有する方または平成26年3月31日までに資格取得見込みの方
- ③幼稚園教諭・保育士 若干名
 昭和63年4月2日以降に生まれた方で、幼稚園教諭及び保育士資格を両方有する方または平成26年3月31日までに資格取得見込みの方

■申込期限

平成25年6月26日(水)
 午後5時15分まで

■申込方法

「受験申込書」を聖籠町役場総務課に持参または郵送してください。(郵送の場合、申込期限日の消印のあるものが有効)

- ・「受験申込書」、「受験案内」は役場総務課にあります。
- ・郵送で受験申込書等を請求する場合は、封筒の表に受験希望の試験区分名と「試験申込書請求」を赤色で併記し、80円切手を同封してください。
- ・聖籠町のホームページからもダウンロードできます。
 (<http://www.town.seiro.niigata.jp>)

申込書請求封筒記載例

957-0192
 聖籠町 大字諏訪山一六三五番地四
 聖籠町役場総務課 行き
 一般行政職試験申込書請求

■結果通知・採用

第1次試験結果通知
 …平成25年8月中旬予定
 最終合格通知
 …平成25年10月上旬予定
 試験結果は、受験者全員に対して通知します。
 平成26年4月1日を最初の採用の日とします。

■採用・給与

初任給は、22歳大卒で月額172,200円、20歳短大卒で月額152,800円です。(平成25年6月1日現在。採用時、額が変更となることがあります。)
 この他に期末手当、勤勉手当及び状況により扶養手当、通勤手当等が支給されます。

お問い合わせ 役場総務課 総務管理係 (内線 224)

国民健康保険加入者
50～64歳の皆さまへ

肺がん検診 CT検査 研究参加者の 募集について



聖籠町の国民健康保険加入者
50歳～64歳の方を対象に、厚生労働省の補助金を活用した肺がん検診の研究が行われることになりました。

対象の方には5月末に検診参加案内をお送りしました。

ご希望の方は郵送しました書類をご確認のうえ、返信用封筒に参加仮申込書を入れ6月21日必着でご返送ください。

保健福祉課

(保健福祉センター) 保健師

☎ 27-6511

6月は児童手当・特例給付の『現況届』の月です！

児童手当を受けている方は、毎年6月に「現況届」を提出していただかなければなりません。

受給者には6月上旬に町保健福祉課から現況届の通知を送付します。必要書類を添付して、(条件によって必要書類が異なります。) **6月28日(金)まで**に保健福祉課(町保健福祉センター内)に届出をしてください。

なお、**現況届が提出されない場合は、6月分以降の手当が受けられなくなる場合があります**のでご注意ください。詳しくはお送りする通知をご覧ください。

※受給者が公務員の場合は、勤務先で手続きをお願いします。

■ 児童手当とは

次世代の社会を担う子供の健やかな育ちを社会全体で応援する制度です。

【支給月額】

年 齢	支給月額
0～3歳(3歳になるお誕生日月まで)	15,000円
3歳～小学校修了前(第1～2子)	10,000円
3歳～小学校修了前(第3子以降)	15,000円
中学生	10,000円

【所得制限】

平成25年度(平成24年分)

扶養親族の数	所得額(万円)
0人	622.0
1人	660.0
2人	698.0
3人	736.0
4人	774.0

※児童手当でいう第3子とは…

監護し、生計を同じくする児童のうち、年齢が上の児童から数えて3人目の児童のこと。

※所得制限の額を超える所得がある場合でも、特例として児童1人につき5,000円(月額)が支給されます。

■ 6月10日(月)に児童手当を振込みます

児童手当の6月支払い分(平成25年2月～25年5月分)は6月10日(月)に受給者の指定した金融機関に振込みます。個人への支払通知は、この紙面をもって通知に代えさせていただきます。

保健福祉課(保健福祉センター)

こども家庭相談係 ☎ 27-6511

学校給食食材 の放射性物質 測定結果

聖籠町では、学校等の給食の安全性を確認し、保護者等の給食への不安を軽減するため、給食用食材の放射性物質検査をしています。検査は毎週木曜日、翌日（金曜日）に使用する食材の中から1品目を選定して行います。再検査となった食材は、給食に使用せず、再検査を実施し結果を公表します。

なお、町のホームページで最新の検査結果を掲載しています。

検査日	4月11日	4月18日	4月25日	測定場所	
検査品目	人参	きゅうり	人参	新潟県新発田地域振興局 (新発田市豊町3丁目3番2号)	
生産地	徳島県	新潟県	新潟県		
測定結果	放射性ヨウ素	131	不検出		不検出
	放射性セシウム	134	不検出		不検出
	放射性セシウム	137	不検出		不検出

※単位：Bq（ベクレル/kg）
 ※この検査の検出限界値は、20Bq/kgです。検出限界値は、測定する条件や食材により異なります。
 ※「検出限界値」とは、その分析法や計測機器で検出できる最小値（最小限度）のことをいい、この値は測定環境（自然界に存在する大気中の放射線量）、測定条件（時間重量等）、検査対象品目によって異なります。

聖籠町就学援助 制度 就学奨励制 度のお知らせ

町では、経済的に困りの家庭に、聖籠町に居住し町内の小・中学校に通学する児童・生徒の教育費等の一部を援助する制度を実施しています。また、聖籠町に居住し、町内小・中学校の特別支援学級に就学する児童・生徒の教育費等の一部を補助する制度を実施しています。

平成25年度も次のとおり実施しますので期日までに申請してください。

聖籠町就学奨励制度

申請をすることができる方

聖籠町に居住し、小・中学校の特別支援学級に就学している児童・生徒の保護者

就学奨励期間

平成25年度 1学期分（4月分～7月分）
 2学期分（8月分～12月分）
 3学期分（1月分～3月分）

就学奨励の認定

所得状況等を調査し、教育委員会が審査を行い認定の可否を通知します。

就学奨励金の支給

年3回（9月・1月・3月）保護者名義の普通預金口座に振り込みます。

申請手続き

申請期間中、学校教育課の窓口で申請して下さい。（申請用紙は、学校教育課および役場ホームページにあります。）

役場ホームページアドレス <http://www.town.seiro.niigata.jp>

[申請期間]

- ① 6月13日（木）～7月12日（金）
（支給対象：1学期分から3学期分）
- ② 9月13日（金）～10月11日（金）
（支給対象：2学期分、3学期分）

※②の期間に申請された方は、1学期分の支給が受けられません。

[持参（用意）するもの]

- ① 印鑑 ② 住民票謄本
- ③ 平成24年分所得証明書（家族全員分）

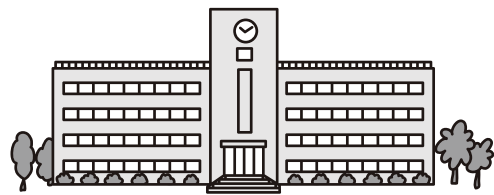

聖籠町就学援助制度

申請をすることができる方

聖籠町に居住し、小・中学校に通学している児童・生徒の保護者で次のいずれかに該当する方

- ① 現在、生活保護を受けている方または生活保護を受けている方と同程度に経済的に困窮していると認められる方
- ② 世帯全員が町民税非課税世帯である方
- ③ 生活福祉資金の貸付けを受けている方
- ④ 町民税、個人の事業税、固定資産税、国民年金掛金の減免、国民健康保険税の減免または徴収の猶予を受けている方
- ⑤ 保護者の職業が不安定または病気等で生活が困難である方

就学援助期間

平成25年度 1学期分（4月分～7月分）
 2学期分（8月分～12月分）
 3学期分（1月分～3月分）

就学援助の認定

所得状況等を調査し、生活保護法による保護の基準を引用して、教育委員会が審査を行い認定の可否を通知します。

就学援助金の支給

年3回（9月・1月・3月）保護者名義の普通預金口座に振り込みます。

就学援助金の支給期間中の届出

就学援助金を受給している方で支給期間中に就学援助金を必要としなくなったときは、届出が必要ですので学校教育課に連絡してください。

聖籠町の定める基準の目安（家族構成と基準額の例）

家族数	家族構成（例）	ご家族の総所得額（基準額） （家賃がない場合）
2人	父 28歳 小学1年	161万円程度以下
3人	母 30歳 小学3年 こども園年中	195万円程度以下
4人	父 41歳 母 35歳 小学1年 小学3年 父 45歳 母 42歳 小学5年 中学2年	227万円程度以下 238万円程度以下
5人	父 35歳 母 32歳 小学1年 小学4年 こども園年少	256万円程度以下
6人	父 38歳 母 41歳 中学2年 小学4年 祖父 68歳 祖母 65歳	312万円程度以下

上記の基準額はあくまでも申請にあたっての目安です。

申請手続き

申請期間中に学校教育課の窓口で申請して下さい。（申請用紙は学校教育課および役場ホームページにあります。）

役場ホームページアドレス <http://www.town.seiro.niigata.jp>

[申請期間]

- ① 6月13日（木）～7月12日（金）
（支給対象：1学期分から3学期分）
- ② 9月13日（金）～10月11日（金）
（支給対象：2学期分、3学期分）

※②の期間に申請された方は、1学期分の支給が受けられません。

[持参（用意）するもの]

- ① 印鑑 ② 住民票謄本
- ③ 平成24年分所得証明書（家族全員分）
※以下は、該当する人だけ用意してください。
- ④ 個人事業税が減免されている人は、減免決定通知書の写し
- ⑤ 国民年金掛金が免除されている人は、年金番号
- ⑥ 生活福祉資金の貸与を受けている人は、貸付決定通知書の写し
- ⑦ 児童扶養手当を受給している人は、児童扶養手当証書の写し
- ⑧ 養育費等に関する申告書

就学援助金の返還

就学援助金の申請において虚偽その他不正を行ったときまたは就学援助金を教育費等に使用しない場合は、認定を取り消し、返還していただくことがあります。

※ 所得金額とは、収入金額から必要経費を差し引いた額をいいます。平成24年分源泉徴収票をお持ちの方は「給与所得控除後の金額」を、自営業などの方は確定申告の際の所得金額を目安にしてください。

※ 基準額は、家族構成、年齢、家賃の有無などにより、各家庭によって異なります。

14ページ、15ページに関するお問い合わせ 役場学校教育課（内線 305）

健診結果活用塾のお知らせ

健診結果の見方がわかって、今のご自身の健康状態を知ることができます！

これからの健康生活のためにも、活用塾に参加しない手はありません！！

町健診を受けた方以外でも参加できます。職場ドック健診の結果や医療機関での検査結果をお持ちになり参加してください。

内容

1. もう少し自分のからだを知ろう（手、足、体ごとに計れる体脂肪測定）
2. 聖籠町の実態を知ろう（全体講話）
3. 自分の結果を知って、これからを考えよう（小グループでの結果説明）

日程会場

対象集落	日程	時間		会場
		午前	午後	
藤寄	6月17日 (月)	○		藤寄公会堂
旭ヶ丘			○	旭ヶ丘公会堂
大夫興野	6月18日 (火)	○		大夫興野公会堂
蓮野			○	蓮野集落開発センター
二本松・東山	6月20日 (木)	○		二本松公会堂
外畑	6月21日 (金)	○		外畑集落開発センター

対象集落	日程	時間		会場
		午前	午後	
正庵	6月24日 (月)	○		正庵公会堂
杉谷内			○	杉谷内公会堂
山三賀	6月25日 (火)	○		山三賀集落開発センター
八幡			○	八幡集落公会堂
別條	6月26日 (水)	○		別條集落開発センター

※午前の部は午前9時30分～午前11時30分、午後の部は午後1時30分～午後3時30分です。

大好評でした

昨年の健診結果活用塾の様子

体内の脂肪のバランスを測定して・・・



全体講話で町の実態をお知らせ

活用塾で出たたくさんの参加者の声をお便りでお返ししました。

- ・ 久々の集まりで話が弾みうれしかった。
- ・ 孫にスポーツ飲料をあげていたが、こんなに砂糖がたくさん入っていたなんて知らなかった。
- ・ 良い話が聞けた。来なかった人はもったいないね

健康づくりには地域のつながりも大切です。声をかけあって大勢の方が参加してくださるとうれしいです！！

小グループでもっと詳しく結果の見方を説明。自分の気になるところを確認します。



お問い合わせ 保健福祉課（保健福祉センター） 保健師 ☎ 27-6511

精神科医 にその場で聞ける!

家族向け
統合失調症がわかる
仲間がここにいる

「統合失調症」家族教室を開催します

～「病気の理解」と「仲間とのつながり」を求めて～

統合失調症は精神疾患の中でも患者数が多い病気です。若い頃に発症することが多く、薬の力と生活の工夫で上手に付き合うことができます。この家族教室で

は、各専門家から治療、暮らし、制度について学び、家族同士のつながりの場を目的としています。この機会に是非ご参加ください。

- 1、家族教室の対象：「統合失調症」について学びたい家族
- 2、教室日程と会場、講師・講義内容

日 程	会 場	講 師	講義内容
6月26日(水)	保健福祉センター	南浜病院 精神科医師 後藤 雅博 氏	「統合失調症の特徴と治療」
7月4日(木)		有田病院 臨床心理士 川尻 玲子 氏	「家族の役割とかわり方」
7月11日(木)		聖籠町障害者支援センター 専門員 本田 恵 氏	「精神保健制度の理解と活用方法」
		聖籠町精神障害者家族会 松の会会員	「先輩家族から学ぶ」

※ 日程をよく確認の上、ご参加ください。

※ 3回1コースです。可能な限り、全講義にご参加ください。

こんな気持ちの方…ぜひ、ご参加ください!

夫の病気のこと、お薬のこと、
かかりつけの先生には
なかなか聞けなくて…



同じ悩みをもつ家族と
会いたい! 話したい!

息子の調子が悪い時、どう
声をかければいいのか?

他の家族は、どう暮らして
いるの? 教えて!

参加希望の方は、
下記にご連絡
ください。



☎・📍 保健福祉課 (保健福祉センター) 福祉係 または 保健師 ☎ 27-6511



ママも気軽に、検診へ!!

子宮頸がん検診(車検診)のご案内



今年も、子宮頸がんの車検診を以下の日程で実施します!

期 日	対象集落	会 場	受付時間
7 月	3日(水)	保健福祉センター	午後1時30分から 午後2時00分まで
	10日(水)		
	17日(水)		
対 象	20歳以上の女性の方(平成5年4月2日から平成6年4月1日までに生まれた方も含みます)		
検診負担金	400円	ただし、70歳以上の方、身体障害者手帳・療育手帳・精神保健福祉手帳をお持ちの方、生活保護世帯の方は無料です。	

保育ルームも
あるから子ども
も一緒に
安心ね!

保健福祉センターのほかに、施設検診(医療機関で受診する検診)も、
12月末まで実施しています。お気軽に下記へご連絡ください。

☎・📍 保健福祉課 (保健福祉センター) 保健師 ☎ 27-6511



安全でおいしい水を未来まで

聖籠町では「安全でおいしい水を未来まで」を基本概念として水道事業を行っています。水質検査は、水道法に基づき「安全性」・「信頼性」の確認のため、毎月実施しています。

●水質検査結果

町では、常に安全な水道水の供給に努めるとともにその安全を確認するために水質検査を町内3ヶ所（四ツ屋、藤寄、次第浜）で毎月検査を行っています。24年度に行つた水質基準項目の検査結果については、別表のとおりです。水質基準項目すべてが水質基準を満たしています。

※水質基準項目

水道法第4条及び水質基準に関する省令に定められている要件であり、健康に関連する30項目及び水道水が有すべき性状に関連する20項目とその他1項目です。

●今年度の水質検査計画

昨年と同様に四ツ屋、藤寄、

聖籠町上水道の水質検査結果 平成24年9月採水

項目		水質基準値	水質検査結果		
水道法に基づく水質基準項目	細菌	1ml中100個以下	0		
		検出されないこと	不検出		
	無機物質・重金属	3 カドミウム及びその化合物	0.003mg/l 以下	0.0003未満	
		4 水銀及びその化合物	0.0005mg/l 以下	0.00005未満	
		5 セレン及びその化合物	0.01mg/l 以下	0.001未満	
		6 鉛及びその化合物	0.01mg/l 以下	0.001未満	
		7 ヒ素及びその化合物	0.01mg/l 以下	0.001未満	
		8 六価クロム化合物	0.05mg/l 以下	0.005未満	
		9 シアン化物イオン及び塩化シアン	0.01mg/l 以下	0.001未満	
		10 硝酸態窒素及び亜硝酸態窒素	10mg/l 以下	0.24	
		11 フッ素及びその化合物	0.8mg/l 以下	0.06	
		12 ホウ素及びその化合物	1.0mg/l 以下	0.1未満	
		一般有機物質	13 四塩化炭素	0.002mg/l 以下	0.0002未満
			14 1,4-ジオキサン	0.05mg/l 以下	0.005未満
	15 シス及びトランス-1,2-ジクロロエチレン		0.04mg/l 以下	0.004未満	
	16 ジクロロメタン		0.02mg/l 以下	0.002未満	
	17 テトラクロロエチレン		0.01mg/l 以下	0.001未満	
	18 トリクロロエチレン		0.01mg/l 以下	0.001未満	
	19 ベンゼン		0.01mg/l 以下	0.001未満	
	消毒副生成物		20 塩素酸	0.6mg/l 以下	0.09
			21 クロロ酢酸	0.02mg/l 以下	0.002未満
		22 クロロホルム	0.06mg/l 以下	0.013	
		23 ジクロロ酢酸	0.04mg/l 以下	0.004未満	
		24 ジブromokロロメタン	0.1mg/l 以下	0.005	
		25 臭素酸	0.01mg/l 以下	0.001未満	
		26 総トリハロメタン	0.1mg/l 以下	0.028	
		27 トリクロロ酢酸	0.2mg/l 以下	0.02未満	
		28 ブロモジクロロメタン	0.03mg/l 以下	0.010	
		29 ブロモホルム	0.09mg/l 以下	0.001未満	
		30 ホルムアルデヒド	0.08mg/l 以下	0.004未満	
	着色	31 亜鉛及びその化合物	1.0mg/l 以下	0.01未満	
		32 アルミニウム及びその化合物	0.2mg/l 以下	0.02	
		33 鉄及びその化合物	0.3mg/l 以下	0.05	
		34 銅及びその化合物	1.0mg/l 以下	0.01未満	
	味覚	35 ナトリウム及びその化合物	200mg/l 以下	10.6	
	着色	36 マンガン及びその化合物	0.05mg/l 以下	0.001未満	
		37 塩化物イオン	200mg/l 以下	14.3	
	味覚	38 カルシウム、マグネシウム等（硬度）	300mg/l 以下	24	
		39 蒸発残留物	500mg/l 以下	77	
	発泡	40 陰イオン界面活性剤	0.2mg/l 以下	0.02未満	
	カビ臭	41 ジェオスミン	0.00001mg/l 以下	0.000001	
		42 2-メチルインボルネオール	0.00001mg/l 以下	0.000001未満	
	発泡	43 非イオン界面活性剤	0.02mg/l 以下	0.005未満	
	臭気	44 フェノール類	0.005mg/l 以下	0.0005未満	
	味覚	45 有機物（全有機炭素（TOC）の量）	3mg/l 以下	0.6	
	基礎的性状	46 PH値	5.8以上8.6以下	7.6	
		47 味	異常でないこと	異常を認めず	
		48 臭気	異常でないこと	異常を認めず	
		49 色度	5度以下	1未満	
		50 濁度	2度以下	0.1未満	
その他	残留塩素	遊離型0.1mg/l 以上	0.1		
判定			水質基準に適合		

4月の届出

げんきなよい子

出生

赤ちゃん	保護者	行政区
莉心ちゃん	(細山 直希)	東山
桜愛ちゃん	(本間 栄治)	杉谷内
大雅ちゃん	(鈴木 雅也)	別条
玲奈ちゃん	(高口 彰太)	藤寄
稀子ちゃん	(榎本健太郎)	蓮野
弦生ちゃん	(山田 裕司)	東山
寿春ちゃん	(伊藤 寛之)	蓮濁
瑞希ちゃん	(曾我 清人)	山大夫
青葉ちゃん	(高橋 博之)	網代浜
愛斗ちゃん	(高松 裕生)	亀塚
沙羅ちゃん	(宮澤 喜夫)	旭ヶ丘
蒼ちゃん	(宮川 薫)	別条
千笑ちゃん	(小林 信幸)	藤寄
亮芽ちゃん	(鈴木 勇介)	網代浜

幸せ多い人生を

婚姻

新郎・新婦	行政区
榎本 良さん (宮下) 英恵さん	次第浜
飯田 優さん (南場) 好美さん	
水戸部 吉成さん (竹田) 恵さん	道賀新田

ごめいふくをお祈りします

死亡

氏名	年齢	行政区
菊地 薫さん	(86歳)	二本松
毛利 秀春さん	(61歳)	蓮濁
堀 幸男さん	(82歳)	網代浜
寶寄 ハルノさん	(79歳)	蓮濁
竹内 サカエさん	(82歳)	道賀新田
伊藤 ハルミさん	(82歳)	網代浜
眞島 浩さん	(71歳)	蓮濁
眞嶋 ミサキさん	(100歳)	大夫興野

(注1) 町役場へ届出を提出された方で届出の際にご承諾の押印をいただいた方のみ掲載しております。
(注2) 略した文字で掲載しております。
戸籍の氏名と異なることがあります。
ご了承ください。

●**塩素臭は、安全の証**
水道水は、病原菌などによる汚染を防ぐために、塩素による消毒を行っています。

※水道水は、企業が浄水場で水質基準に適合するための処理を行った後、送水ポンプで町の調整池に送られてきます。送られてきた水道水を再度、定期的に水質検査を行っています。

次第浜の3地点の水質検査を毎月行います。
また、水道法に基づき1日1回行う検査は、こども園等の公共施設9地点の水道を利用して行います。
毎月採水した水道水は、新潟東港地域水道用水供給企業団(企業団)に検査を依頼しています。

●**ご注意ください**
朝一番や長時間留守にされていたときの水道水は、水道

管内に長時間滞留しているため、消毒用の塩素が少なくなっていることがあります。
朝一番や長時間使用しない蛇口の水道水を使用する場合は、念のため、使い始めのバケツ一杯程度(約10リットル)は、飲用や調理以外の用途にお使いください。
◎なお、福島原発による放射能汚染については、県による水の検査を行っています。人体に影響のある数値は検出されていません。安心して飲めますので、ご安心下さい。

塩素消毒された水道水の中に残っている塩素の事を残留塩素と言います。残留塩素は蛇口水の中に0.1mg/l以上存在することが法律で義務付けられています。
塩素臭のない水は病原菌に汚染されるかも知れないのです。水道水の塩素臭は安全の証です。安心してご飲用ください。

●**上下水道課(上水道管理棟)**
27-5141

上水道のメーター器を取り替えます

上水道のメーター器は、計量法の定めにより8年ごとに交換が義務付けられています。

交換時にはご迷惑をお掛けしますが、ご理解とご協力をお願いします。



- 対象世帯 町内約250世帯
- 交換時期 6月1日～12月20日
- 交換方法

町指定の水道工事店が、対象世帯に訪問し交換します(水道メーター工事店の腕章を着用)

- 交換時間 20分程度
- 交換の証

交換を行ったら「メーター交換」のお知らせを配布します。

■交換時の注意

- 1) お客様の立会いは不要です
- 2) 交換作業中は上水道の使用はできません。(作業は短時間で終わります)
- 3) 交換作業での費用負担はありません。(ただし、交換の際に器具の破損等が見つかった場合、お客様負担となりますのでご了承下さい。)

●**上下水道課(上水道管理棟)**
水道係 ☎27-5141

聖籠 さくらんぼまつり 開催のお知らせ



📅 6月15日(土) 午前9時～
 📍 PLANTER 4 聖籠店駐車場、聖籠地場物産館前アークード内

■ イベント内容

・さくらんぼ激安販売
 🕒 9時からと10時30分からの2回
 500円相当を100円で販売
 ※各先着500名

・ 抽選コーナー

🕒 午前9時～正午
 1等 さくらんぼ 1kg
 2等 同 500g
 3等 同 300g
 4等 粗品

📍 北越後農業協同組合聖籠支店 ふれあい課

☎ 27-13770

パドルボード体験、防波堤アジ釣り大会の参加者を募集します

聖籠町海のにぎわい館では、次のとおりパドルボード体験、アジ釣り大会を開催します。皆様の参加をお待ちしております。

● パドルボード体験

パドルボードはサーフボードのような形をした安定感抜群のボードとパドル(カヌーで使用する櫂)を使って楽しむ注目の水辺のスポーツ。ボードの上に立ってパドルを漕ぎ、カヌーやカヤックとも違った感覚で水上散歩が楽しめます。



📅 6月16日(日)

午前9時～午前11時30分
 (受付午前8時～)

※予備日6月23日(日)

📍 網代浜海岸

■ 定員 10名(定員になり次第締切)

■ 参加資格 小学生以上

※小学生の参加には成人の引率が必要です。

■ 参加費

中学生以上1,500円・小学生1,000円

※道具レンタル代、傷害保険料も含まれます。

※希望者にはウエットスーツを無料で貸出します。

■ 申込期間

6月4日(火)～6月13日(木)

● 防波堤アジ釣り大会

📅 6月23日(日)
 午前7時30分～午前10時30分
 (受付午前7時～)

※予備日6月30日(日)

📍 東港第2東防波堤

■ 定員 30名(定員になり次第締切)

■ 参加資格 小学生以上

※小学生の参加には成人の引率が必要です。

■ 参加費

中学生以上700円・小学生300円

※釣り場の入場料、傷害保険料含まれます。

※釣具は各自で用意ください。

■ 申込期間

6月4日(火)～6月20日(木)

📍 聖籠町海のにぎわい館

☎ 27-11103
 (聖籠町大字網代浜161番地5)

キス投げ釣り教室を開催します!

日本釣振興会では、NPO 法人海レクサポートせいらうと共催でキス投げ釣り教室を開催します。ふるってご参加ください。

📅 6月30日(日)

午前7時～午前11時
 (受付午前6時～)

📍 網代浜海岸

■ 定員 100名

■ 参加資格

釣りを始めてみたい方なら誰でもOK(中学生以下は保護者同伴)

■ 参加費 無料

◎希望者には竿&リールを無料で貸出します。仕掛

け、オモリ、エサは全て用意します。

■ 申込期間

6月4日(火)～6月23日(日)(定員になり次第申込み締切)

■ 申込方法

日本釣振興会新潟県支部加盟店及び聖籠町海のにぎわい館にある申込用紙にて申込みください。

■ 持参いただくもの クーラーボックス、氷、飲み物、身の回り品等

📍 日本釣振興会 新潟県支部事務局(株)本間釣具店

「JFWファミリー投げ釣り教室」係

☎ 025-377-1008

NPO法人海レクサポートせいらう 聖籠町海のにぎわい館内

☎ 27-11103

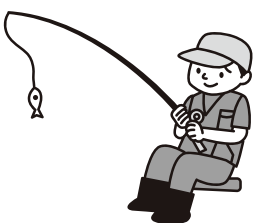

聖籠マリンフェスタ～聖籠海まつり～開催決定!

町内外の多くの皆さまに、聖籠の海と海洋レクリエーションに親しんでいただくため、聖籠マリンフェスタ～聖籠海まつり～を開催します。なお、今年は東港の整備が着手されてから50周年となるので、これを記念するシンポジウムを開催します。

盛りだくさんの内容と楽しいイベントを計画しておりますので、大勢の皆さまのご来場とご参加を心よりお待ちしております。

新潟東港整備着手50周年 記念シンポジウム

7月6日(土)
15:00～17:00

■場 所

聖籠町文化会館（聖籠町町民会館内）

■内 容

記念講演ならびにパネルディスカッション

（講演者：伊勢みずほ氏〈フリーアウター〉）

聖籠マリンフェスタ ～ 聖籠海まつり ～

7月15日(月・祝 海の日)
10:00～20:00

■場 所 聖籠町海のにぎわい館

■内 容

- ・船上みなと見学会
- ・ウォーターシャトルクルージング
- ・パドルボードサーフィン大会
- ・親子釣り体験 ・砂浜宝探し大会
- ・地曳網体験 ・ご当地グルメ屋台村
- ・ステージイベント

（踊り、音楽演奏、アトラクション等）

※上記イベントの申込方法など詳細は、後日お知らせします。

主催：聖籠マリンフェスタ実行委員会

お問い合わせ：聖籠マリンフェスタ実行委員会事務局（役場東港振興室）

☎ 0254-27-2111（内線 241・242）



アルビレックス 新潟情報!!

悔しい引き分け

アルビレックス新潟は5月6日(月)、ホームでJ1リーグ第10節、ヴァンフォーレ甲府戦を行いました。連休最終日ということで、スタジアムにも多くのサポーターが駆けつけていました。

新潟がボールをキープするものの、ゴール前を固める甲府を崩せません。奪ってからの早いカウンターを狙う甲府は、引きながらも寄せの早い、統率された守備を見せてきました。

前半23分、新潟は先制点を許します。カウンターからのクロスをクリックでしのいだものの、クリアボールを拾われ、ミドルから叩き込まれました。先制点を与え、試合の流れは甲府に傾きます。その後、ボールをキープしますが、相手の守備を崩せず、前半を0-1で折り返します。前半はシュートなし。いかに苦しいゲーム内容だったかを物語っています。

そして迎えた後半。立ち上がりから攻勢を仕掛けたのは新潟でした。甲府の選手の足



が止まり始めたところを積極的に攻めていきます。両サイドから人数をかけて崩し、相手陣地深くまでボールを運んでいきます。そして、後半10分、田中亜土夢選手の速いクロスに川又選手が頭で合わせ同点。強烈なヘディングシュートがネットに突き刺さりました。

川又選手は前節、J1リーグ初ゴールを決め、これで2試合連続ゴールとなりました。自身もサポーターも待望のホームでのゴールだっただけに、スタジアムも大きな歓声に包まれました。この日、最高の盛り上がりを見せたのは間違いなくこのシーンでした。

その5分後にも田中亜土夢選手のクロスから再び川又選

開始から15分、新潟が押し込むものの、追加点を奪えませんでした。

その後、甲府ベンチも交代カードを切ります。それからは再びゲームも互角の展開に。金珍洙選手のミドルシュートなど、シュートシーンは作りましたが、なかなかゴール近くでプレーできず、試合はこのまま1-1で終了となり、勝ち点3を取れませんでした。

試合後の会見で「勝ち点3を取らなければいけないゲームだったと思います」と話した柳下監督。攻撃の形を作れたゲ



ームでしたが、それを結果につなげたいところです。

日々の練習に全力で取り組み、チームの質を高めていくことで、その内容も結果につながっていくことでしょう。6月は中断期間となり、J1リーグの試合はありませんが、この期間を有効に使い、中断明けの巻き返しにつなげていかなくてもなりません。チームとして取り組むべきことは常に変わりません。6月も聖籠を拠点に、トレーニングに励んでいきます。

期待のルーキー

新潟県出身のルーキーが躍動しています。第8節のホーム・鹿島アントラーズ戦でサイドバックとしてJ1リーグ初先発となったのが、アルビレ

ツクス新潟ユースから昇格した川口尚紀選手。川口選手は

長岡市出身で、アルビレックス新潟ユースから今シーズン昇格した生え抜きの選手です。昨シーズンも天皇杯2試合に出場し、そのポテンシャルの高さを見せました。

ユース時代にはU・17日本代表として、2011 FIFA U・17ワールドカップでもプレーし、日本のベスト8進出に大きく貢献しました。トップチームの練習にも継続して参加し、常に高いレベルの中でその素質を磨いてきました。高い技術と強いフィジカルが持ち味で、当たり負けするような姿は見られません。

J1リーグ第9節、アウェイでの清水エスパルス戦では川又選手のJ1リーグ初ゴールをアシスト。積極的な攻撃参加からの正確なクロスも、川口選手の大きな武器の一つです。また初スタメンを果たした後、「不安よりはワクワクした気持ちの方が大きかった」とメンタル面でも強さを

見せてくれました。

良い面だけでなく、攻守においてのポジションニングなど、課題はありますが、今後は試合やトレーニングで経験を重ね、その才能にさらに磨きをかけていきます。

アルビレックス新潟に憧れ、アルビレックス新潟を目指してきた選手が、また一人ビッグスワンのピッチに立ちました。聖籠町が育てた川口選手に、これからも温かいご声援をよろしくお願いいたします。

※6月の試合日程

〈なでしこリーグカップ〉

予選第2節 6月25日(日)

VS伊賀フットボールクラブ
くノ一 13:00

新潟市陸上競技場

第3節 6月9日(日)

VS岡山湯郷Belle 12:00
新発田市五十公野公園陸上競技場

第4節 6月16日(日)

VSINAC神戸レオネッサ 13:00

ノエビアスタジアム神戸

JAPANサッカーカレッジからのお知らせ

★4月のホームゲーム試合結果

4月14日(日)にプレナスチャレンジリーグ、北信越フットボールリーグ(以下HFL) 1部のホーム開幕戦が4月21日(日)に、HFL2部のホーム開幕戦がJAPANサッカーカレッジグラウンドで行われました。

プレナスチャレンジリーグ所属のJAPANサッカーカレッジレディース(以下JSCCL)は日本体育大学女子サッカー部と対戦し、2・0で勝利しました。

HFL1部所属のJAPANサッカーカレッジはヴァリエント富士山と対戦し、2・1で勝利しました。

HFL2部所属のCUPS聖籠は坂井フェニックスFCと対戦し、3・2で勝利しました。

3チームともホーム開幕戦で勝つ事ができ、好スタートを切る事

が出来ました。応援して頂いた皆様ありがとうございました。

★プレナスチャレンジリーグの試合前には今年からJSCCLのスペシャルスポンサーになって下さった社会福祉法人七穂会虹の家様から新ユニフォームの贈呈式が行われました。

★6月のホームゲーム情報

HFL1部、JAPANサッカーカレッジは、6月9日(日)にFC北陸と、6月30日(日)にアントロップ塩尻とホームで対戦致します。

HFL2部、CUPS聖籠は、6月2日(日)に長岡ビルボードとホームで対戦致します。

プレナスチャレンジリーグ、JSCCLは、6月9日(日)にAS

エルフェン狭山FCと、6月23日(日)にノジマステラ神奈川とホームで対戦致します。応援よろしくお願い致します。

★モザイクアート

6月9日(日)の試合でホームゲーム開催時に撮影させて頂いた皆様の写真を使用してモザイクアートの発表を致します。デザインは来て見てからのお楽しみです。ぜひ会場まで足を運んで見に来てください。

★ラジオ「カプカプCUPS」

JAPANサッカーカレッジでは、エフエムしばたで毎週金曜日13時30分~14時まで生放送でラジオを放送しています。番組では試合の情報や学校の活動紹介、地域のイベントなどを紹介しています。ぜひお聞き下さい。

ラジオ「カプカプCUPS」
FM76.9MHz



【お申し込み・お問合わせ先】

〒957-0103
新潟県北蒲原郡聖籠町網代浜925-1
TEL : 0254-32-5357
FAX : 0254-32-5358
学校HP : <http://www.cupsnet.com/>
学校Twitter : @JAPAN_Soccer_C
ジャッキーTwitter : @jyappi

JAPANサッカーカレッジ
HFLモバイルサイトは
こちらから!!



学校法人 国際総合学園
JAPANサッカーカレッジ
College of Upward Players in Soccer





投稿するときはペンで書いてください。(薄くものは掲載できません) 名前は必ず書いてください。(ペンネーム希望の場合は名前の横にペンネーム「〇〇」と書いてください。1か月に一人1枚だけ受け付けます。



がりすさん 7歳



ニヤンコ先生さん 19歳



ピーチさん 18歳

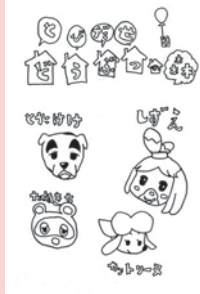

ハイムリックさん 10歳

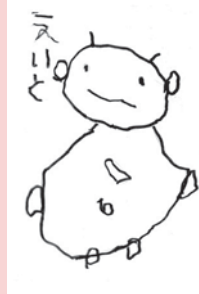

えいとさん 4歳

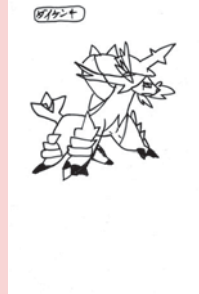

石井来我さん 7歳



ハーツさん 15歳

新・食は味楽来 No.14

毎月19日は「食育の日」とされています。そして、6月は「食育月間」です。「家族みんなと一緒に食卓を囲みましょう♪」という日です。

食事は家族をつなぐコミュニケーション

食育の原点は、「家族のだんらん」です。家族や友人と一緒に食べると、一人で食べるより一段とおいしく感じられますよね。食事を通してコミュニケーションをとることで、家族や友人との絆もより深まります。また、楽しい食卓は子どものマナーや社会性を育て、よい食習慣や正しい知識が身につきます。子どもがしつけを体感できるのは3～8歳の時期で、家族団らんは子どもの人格を形成させる上で大切なことです。

食事は家族と食べていますか？

町のアンケートからは1人で食べる人は小学生で16%、中学生35%です。中学生は小学生の倍になっています。

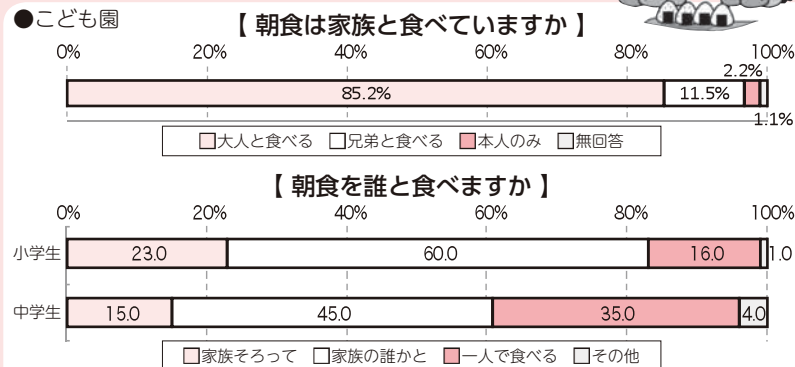

食事の楽しみ度チェック

- 1日最低1食は2人以上で食事をしている
- 1日最低1食は家で食事をしている
- 食事には30分以上かけている
- 食事の時間が楽しみである
- 週に3回以上、自分で食事を作る
- 買物、後片付けなど食事づくりに参加している
- 栄養のバランスを考えて食事をしている
- 食事について話し合える知り合い、家族がいる

チェックがついた数が
7～8個 理想です。食生活全般を楽しんでいますね。
4～6個 もうひとふんばり。調理なども積極的に楽しみましょう。
0～3個 健康のためにも食事にもっと気を配ってみましょう。

町の宝で～す

4月の乳児健診から



羽田野 真由ちゃん



小柳 颯都ちゃん



吉田 隼ちゃん



勝見 仁智ちゃん



斉藤 優ちゃん



遠藤 樹晃ちゃん



獅子山 夢衣ちゃん

元気に育ってね！

この写真は保健福祉センターで行われている乳児健診会場で4か月健診対象乳児を撮影しています。



斉藤たかしさん 15歳

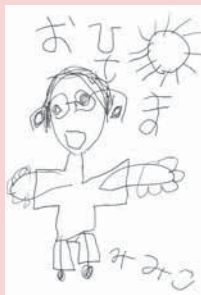

みみこさん 5歳



なめこ大すぎさん ?歳

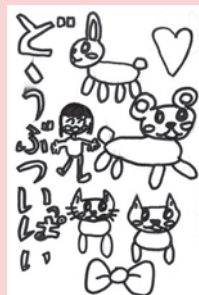

難波凜さん 7歳

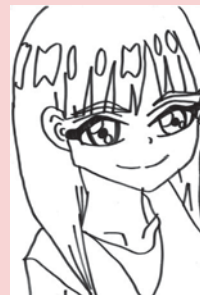

エイプリルさん 30歳

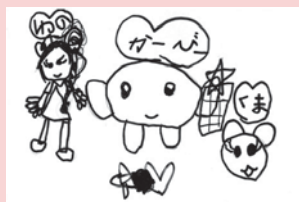

宮下夢乃さん 6歳

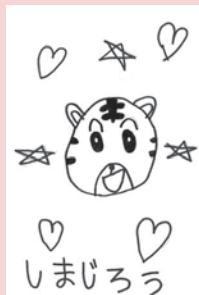

かわかみれおんさん 5歳

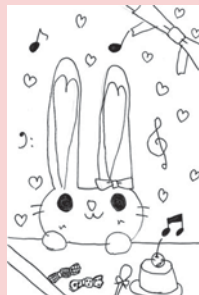

りんごさん 11歳

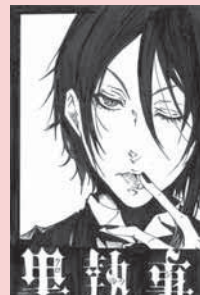

だんかさん 14歳



4月14日(日)、弁天瀧風致公園で「弁天瀧さくらまつり」が開催されました。桜は5分咲きと、晴天に恵まれ、大勢の方でにぎわいました。

改修が一部完了し、イベントステージと広い観客席が設置された弁天瀧風致公園。来場者の皆さんは、太鼓演奏やよさこい踊りなどを新しい観客席で楽しみ、各ステージ終了時には、会場は拍手で包まれました。

**弁天瀧
さくらまつり
開催**

商工会花いっぱい運動

美しい心を育てようと商工会青年部で毎年行われている花いっぱい運動は、29年間続けられています。

町内のこども園と保育園に花の種をプレゼント

4月17日(水)、商工会青年部(高橋部長:部員21名)が花いっぱい運動として、町内のこども園と保育園7施設を訪問し花の種をプレゼントしました。



聖籠町合同慰霊祭

4月23日(火)、平成25年度聖籠町合同慰霊祭が町民会館で開催されました。

本事業は聖籠町遺族会の主催により、戦没者を追悼するため毎年実施しています。今年は約90人が参加し、戦没者の冥福を祈るとともに、平和への誓いを新たにしていました。





網代浜祭り



河内神社大祭



日枝神社大祭



みんなで植えたお花
元気に育ってね

集落まつり 盛大に開催

4月29日(月・祝)に網代浜まつりと日枝神社大祭(次第浜)、5月3日(金・祝)に河内神社大祭(蓮湯)が行われました。

4月25日(木)蓮野、蓮湯、亀代の三こども園の皆さんが、弁天湯風致公園で花を植えました。園児の皆さんが植えた花は元気に育っています。ぜひ弁天湯に皆さんが植えた花を見にお越しください。



★プロフィール★
名前 ♡ チビ
生年月日 ♡ 平成15年8月12日
9歳の女の子
種類 ♡ 北海道犬

もともと犬が好きで、雑種を飼っていました。あるときに北海道犬を譲り受け、それから北海道犬に魅了されました。
コロと龍はよそで生まれ、チビと鉄は我が家で生まれました。現在飼育しているのはこの四頭です。
この犬種は運動量がとても



★プロフィール★
名前 ♡ コロ
生年月日 ♡ 平成13年2月8日
12歳の女の子
種類 ♡ 北海道犬

19回目のペット自慢は、新保満さん宅(山三賀)のコロちゃん、チビちゃん、鉄ちゃん、龍ちゃんを紹介します。



可愛いペットを紹介したい方は電話、メール、広報はがき等で総務課広報広聴係までお知らせください。掲載する場合は総務課から連絡させていただきます。
掲載された方には薄謝を進呈します。

自慢したいペット募集



★プロフィール★
名前 ♡ 龍
生年月日 ♡ 平成19年10月20日
5歳の男の子
種類 ♡ 北海道犬

我が家で生まれたり育ったりした犬たちが多くの賞を取ってくれ、誇りに思います。四頭は私の宝です。



★プロフィール★
名前 ♡ 鉄
生年月日 ♡ 平成16年6月28日
8歳の男の子
種類 ♡ 北海道犬

多く、一回の散歩で3kmから5kmも走ります。
北海道犬は、毎年全国各地で展覧会(コンテスト)があります。展覧会出展のため、四頭と一緒に日本中を回っています。四頭ともコンテスト優勝経験があり、チビは一年間で五回も優勝したこともありました。