



おいしいよ!

11月3日(土)
杉の子の家パン販売所
「きずな」がオープンしました。

(関連記事は7ページをご覧ください)



秋まつりも開催されました



(関連記事は2ページをご覧ください)

●●● **主な内容** ●●●

せいろう秋まつり……………	2P
長寿文化研修会開催……………	4P
選択みらい……………	6P
新潟県優秀教員表彰、きずなオープン…	7P
交通安全NEWS……………	8P
町消防演習開催……………	9P
がんばってます！東港立地企業…………	1 2P
町の動向……………	1 3P
お知らせ……………	1 4P
アルビレックス新潟情報……………	2 6P
JAPANサッカーカレッジ……………	2 7P
みんなの広場……………	2 8P



表彰された皆様

せいろう 秋まつり 12

十一月三日・四日にせいろう秋まつりが盛大に開催されました。

秋の厚い雲が広がりながらも時々晴れ間が見える天候の中、作品展示、芸能歌謡祭、農業振興祭などに大勢の皆様が足を運び、活気あふれる秋まつりとなりました。

また、文化記念式典では、町の発展や文化の向上などに功績のあった皆様を表彰する記念式典が行われました。

この式典におきまして、表彰された皆様をご紹介します。

◎表彰状・感謝状を授与された方（敬称略）

◆町の産業、教育、文化、保健、防災、福祉、環境保全事業その他公益事業について尽力し、又は公務を助力し、その功績が顕著な方

○町の生涯スポーツ振興に貢献した方

高橋 一子（諏訪山）

○町の観光・農業振興に尽力した方

渡邊 太作（二本松）

◆善行者

○町に対し多額の金品（天然ガス自動車）を寄附した方

新発田ガス株式会社（新発田市）



芸能歌謡祭



作品展示



作品展示（菊）

秋まつりのスナップ



受賞者を代表してあいさつされる高橋様（諏訪山）

○地域の親睦と融和を図り集落民の模範となるような行爲をした方
道 友 会（道賀新田）

◆直系三代で同一の生計を維持している世帯として表彰される方
赤 木 宇 市（桃 山）

◎表彰状を伝達授与された方（敬称略）

○町村監査委員として全国町村監査委員協議会長からの表彰を伝達授与される方
聖籠町代表監査委員 鈴 木 武 男

○遺族会役員として財団法人新潟県連合遺族会長からの表彰を伝達授与される方
聖籠町遺族会 渡 邊 孝 温

○交通安全功労者として新潟県交通安全対策連絡協議会長からの表彰を伝達授与される方
聖籠町交通安全母の会 高 橋 一 子

○交通安全功労団体として関東交通安全協会連合会長からの表彰を伝達授与される団体
聖籠町交通安全指導員

○交通安全功労者として新潟県警察本部長並びに財団法人新潟県交通安全協会会長からの表彰を伝達授与される方
曾 根 剛（蓮 渦）

市 川 一 彦（藤 寄）

○特別功労団体として社団法人新潟県防犯協会会長並びに新潟県警察本部長からの表彰を伝達授与される団体

あい&ゆうIN聖籠



農業振興祭（もちつき大会）



囲碁将棋大会（将棋）



町民茶会

聖籠町長寿文化研修会開催

大会スローガン

楽しく魅力あるクラブづくりに努めよう
創造と連帯の輪を広げて、心豊かな21世紀を

11月8日（木）町文化会館を会場に第26回目となる聖籠町長寿文化研修会が開催されました。

長寿文化研修会は、高齢者が互いに支えあい、励ましあいながら生きがいを持って健やかで充実した生活を営むことができ、明るい長寿社会づくりを目指して町老人クラブ連合会の主催により開催されています。

式典では、永年にわたり単位老人クラブ役員や模範的な活動などで老人クラブ発展のためご尽力された皆様の功績を讃え、町老人クラブからの表彰が行われました。また金婚式（結婚して50年目のお祝い）を迎えられたご夫婦が慶祝され、県から色紙、町から記念品が贈呈されました。

研修会終了後の余興では、単位老人クラブの皆さんの歌と踊りなどが披露され、会場にはあたたかい声援と笑い声があふれていました。表彰された皆様おめでとうございます。

※氏名は略した文字で掲載しています。
戸籍の掲載内容と多少異なる場合があります。ご了承ください。



模範者として表彰を代表受理される次第浜の高橋捷造様（右側）



役職表彰を代表受理される真野の二宮正様（右側）

●役職（地元老人クラブの役職として5年以上）により表彰された方

（敬称略）

被表彰者名	所属会名（行政区）
二宮 正	鶴寿会（真野）
斉藤 孝男	寿会（山倉）
柄沢 トシ	新生会（山大夫）
幾野 春美	寿生会（大夫興野）
渡邊 ヨミ	寿生会（大夫興野）
横山 テイ	長生会（藤寄）
長谷川 サト	はまなす会（網代浜）
宮澤 ミツ子	はまなす会（網代浜）

被表彰者名	所属会名（行政区）
堀 シイノ	はまなす会（網代浜）
斉藤 勝江	鶴亀会（亀塚）
平野 チイ子	鶴亀会（亀塚）
萩原 友子	鶴亀会（亀塚）
宮下 キヨミ	つくし会（次第浜）
渡辺 百合子	つくし会（次第浜）
本田 フサ子	つくし会（次第浜）



金婚夫婦代表、田邊敬一様・光子様（前右側2名）



協助者として表彰を代表受理される次第浜の伊藤正様（右側）

●模範者（地元の老人クラブの会員として10年以上率先して活動）として表彰された方（敬称略）

被表彰者名	所属会名（行政区）
吉野 ミツ子	鶴寿会（真野）
阿部 和子	寿会（山倉）
阿部 幸	緑会（中の橋）
佐藤 利一郎	新生会（山大夫）
二宮 ヤス	千歳会（蓮野）
高橋 たつよ	長寿会（二本松）
小林 サトイ	なかよし会（正庵）
本間 ナヲ子	長生会（藤寄）
石田 照子	浦島の会（蓮渦）
佐久間 幸子	浦島の会（蓮渦）

被表彰者名	所属会名（行政区）
斉藤 鉄信	はまなす会（網代浜）
高橋 幸子	はまなす会（網代浜）
石井 フサ	はまなす会（網代浜）
高松 ツキ	鶴亀会（亀塚）
小林 郁子	鶴亀会（亀塚）
高松 ナツ子	鶴亀会（亀塚）
平野 悌二	つくし会（次第浜）
高橋 正義	つくし会（次第浜）
高橋 捷造	つくし会（次第浜）

●協助者（老人クラブ会員外で老人クラブ活動に参加・協力）として表彰された方（敬称略）

被表彰者名	行政区
伊藤 正	次第浜

被表彰者名	行政区
宮下 ミイ	次第浜

●金婚夫婦により慶祝されたご夫婦

（敬称略）

夫婦氏名	所属会名（行政区）
大倉 優・栄子	寿会（山倉）
三村 一郎・カツエ	寿会（山倉）
加藤 泰雄・幸子	新生会（山大夫）
佐藤 利一郎・君子	新生会（山大夫）
小川 由雄・ハルイ	千歳会（蓮野）
田邊 敬一・光子	喜楽会（杉谷内）
高橋 西男・敬子	はまなす会（網代浜）
堀 市次郎・和子	はまなす会（網代浜）
石井 吉男・フサ	はまなす会（網代浜）
斉藤 武士・勝江	鶴亀会（亀塚）
松田 英雄・寿子	鶴亀会（亀塚）

夫婦氏名	所属会名（行政区）
小林 乙吉・ミツ子	鶴亀会（亀塚）
細貝 蓮治・和美	鶴亀会（亀塚）
田村 栄三・イワノ	つくし会（次第浜）
飯沼 喬彦・トミ子	つくし会（次第浜）
渡邊 達雄・サキ	つくし会（次第浜）
渡邊 勝太郎・カツエ	つくし会（次第浜）
清水 一雄・千鶴子	つくし会（次第浜）
高橋 正義・美枝子	つくし会（次第浜）
渡邊 徳三郎・晴子	つくし会（次第浜）
宮下 晃・和子	つくし会（次第浜）

選択みらい

～ 意欲を育て、未来へとばたかため～

聖籠中学校（以下、聖中）では、生徒自らが講座を選択し、受講する「選択みらい」を実施しています。「選択みらい」では、英検や数検に挑戦するもの、編み物、和楽器演奏など様々な分野の26もの講座があります。また、先生だけでなく、外部講師が教える講座も数多くあります。生徒は自分の興味や関心のある講座を選び、技能を高めることから、自主的に学ぶ楽しさを実感できる時



生徒に指導を行う湯浅氏

間となります。学校では、総合的な学習の時間として位置付けています。

この「選択みらい」で、将棋講座の講師を務められている湯浅昭吉氏（新発田市）にお話を伺いました。

「町の中学生のため講師をしていただきありがとうございます。聖中生に将棋を教え始めたきっかけは何ですか。」

湯浅氏 もともとは亀代多目的運動場で子供たちに将棋を教えていたが、聖中で将棋を教えるほしいとお話があり、教え始めました。聖中生の良いところを教えてください。

湯浅氏 物事にとっても一生懸命に取り組むところ。将棋の面では、光るものを持つ生徒もいます。そういった生徒のやる気をより引き出し、大



百人一首講座

会に出られるように教えることを目標にしています。

「生徒の意欲を育てる。聖中の方針と合致していますね。」

将棋の授業を通じて生徒たちに学んでほしいことは何ですか。

湯浅氏 将棋は、礼に始まり礼に終わります。この精神を学び、互いを認め合うことの大切さを学んでほしいと思っています。



英検に挑戦!

「ありがとうございます。最後に、生徒たちへのメッセージをお願いします。」

湯浅氏 生徒たちにはこれからの未来に向けて頑張ってください。この「選択みらい」の授業は将来役に立つことが必ずあります。

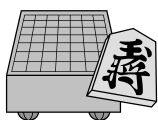



湯浅昭吉
 新発田市在住 76歳
 公益法人日本将棋連盟新潟県支部連合会幹事
 新発田支部長
 日本将棋連盟将棋参段
 将棋歴69年
 「選択みらい」将棋講座で講師を務める。



圍碁講座



編み物講座



和楽器演奏講座



将棋講座

金井克浩教諭 (聖籠中) 新潟県優秀教員表彰

新潟県教育委員会では、学校教育における教育実践等に顕著な成果を上げた教職員を表彰しています。

今年度、金井克浩教諭(聖籠中)が、学習指導における高い指導力や柔道部活動の指導者としての優れた実績が評価され、10月26日(金)新潟県優秀教員表彰を受賞しました。

今後も町の子どもたちの

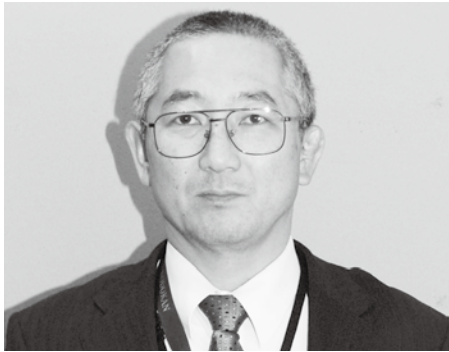

ため、文武双方のご指導をぜひお願いします。

パン販売所「きずな」オープン

11月3日(土)、杉の子の家パン販売所「きずな」(以下、「きずな」)がオープンしました。

10月まで杉の子の家のパン販売は結いハート聖籠内パン工房前で行っていましたが、生産能力・技術の向上により、また障がい者雇用のさらなる推進のため、結いハート聖籠前に販売所を新設したものです。

当日はお客様やボランティア

イアの方々など約300名が集まりました。オープン

セレモニーの後、「きずな」が開店。焼きたてのパンの芳しい香りに満ちた店内はたちまちお客様で賑わい、450個用意されたパンは約30分で売り切れました。

「きずな」の営業時間は毎週火曜から金曜の午前11時から午後4時まで(※売り切れ次第閉店)です。美味しいパンを取り揃えてい

ますので、ぜひ一度足を運んでみてください。



新しい交通安全指導員 を紹介します



今日も一日交通安全

交通安全に関することは
 役場 生活環境課
 ☎ 27-1962 (直通)



平成 24 年 10 月 1 日に任命を受けた
 山大夫の土田清絵です。

保護者の一人として、また、町民の一人として、
 町の交通安全のために真剣に取り組みたいです。
 先輩指導員の皆様と協力して頑張っていきま
 すので、よろしくお願いいたします。

平成 24 年 11 月 1 日に任命を受けた
 汐美台の築井あゆみです。
 亀代学区からは久しぶりの交通安全指導
 員ということですが、町の交通安全のため
 に一生懸命頑張りますので、よろしくお願
 いいたします。



町の交通安全のために、
 これからよろしくお願いいたします！



交通安全指導員の合同研修会が 行われました

10月31日(水) 新発田市地域交流センターにおいて、新発田市と合同で交通安全指導員研修会を行いました。町からは6名の交通安全指導員が参加し、規律訓練・交通誘導訓練・高齢者交通安全教室の実技研修を行いました。

規律訓練



「暗くなると白い服でも見えにくく、反射材がどれだけ効果あるか」ということを寸劇でわかりやすく説明中。

高齢者交通安全教室



冬の交通事故防止運動を実施します

期間：12月11日(火)～12月20日(木)

『冬の道 保って安心 車間距離』

運動の重点

- ① 飲酒運転の根絶
- ② 車間距離の保持と正しい合図の励行
- ③ 歩行中・道路横断中の交通事故防止

年末を迎え、飲酒の機会が増え、路面状況も悪化します。冬こそ安全運転と、飲酒運転根絶にご協力をお願いします。

町の交通事故発生状況

年	区分	10月			1月～10月		
		発生件数	死者数	傷者	発生件数	死者数	傷者
平成24年		3	0	3	38	0	51
平成23年		7	0	8	56	1	71
増減		-4	0	-5	-18	-1	-20

聖籠町消防演習開催！

10月14日（日）に亀代小学校グラウンドで聖籠町消防演習が開催されました。この演習は、消防団員として保持すべき規律、礼節訓練等を実施し、資質の向上と技能を習得し災害発生に備え、郷土保持の基礎となる愛郷精神の向上を図るものです。



【実践放水】



【消防操法訓練】



【通常点検】



通常点検では、人員、姿勢、服装等が規律良く整っているかを厳しく点検します。

日頃の活動や努力が讃えられ、県知事、県消防協会長、消防協会三市北蒲原地区支会からの表彰伝達や、消防器具置場点検審査で優秀な成績を収めた班が表彰されました。これからも町民の安全安心のため、ご協力をお願いいたします。

消防器具置場点検審査結果

- 第1位 第二分団第3班（山大夫集落）
- 第2位 第四分団第3班（網代浜集落）
- 第3位 第三分団第2班（別條集落）
- 第4位 第二分団第4班（山三賀集落）
- 第5位 第二分団第6班（二本松集落）
- 第6位 第二分団第5班（二本松集落）

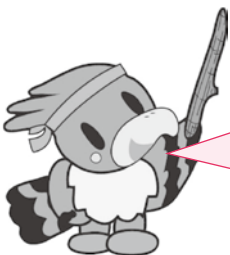

消防器具置場点検審査とは、各集落にある消防器具置場を、消防団員の皆さんが日頃から消防機材等を大切に正しく使用（点検）しているかを審査するものです。



【伊藤 稔明 消防副団長】

受賞者を代表して、県知事から勤続30年による精勤章を受章された伊藤副団長から一言お願いしたいと思います！

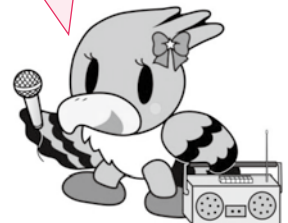

消防団員皆さんの協力のもと受賞できました。これからも、頑張りしますので、よろしくお願いします！

冬場も節電をお願いします。

東北電力管内の電力供給は、発電所の復旧により回復しつつありますが、まだ余裕があるとは言えない状況にあります。今年の冬も、昨年同様無理のない範囲での節電にご協力をお願いします。

●いつ節電すれば良いの？

冬場の電力ピークは平日の朝（9時～11時）と夕方（15時～18時）です。生活に支障のない範囲で、朝と夜の電気使用をなるべく避けてください。

●どうすれば節電できるの？

具体的には…

- ・ご飯は早朝に1日分まとめて炊く。（食べるときに電子レンジで温める。）
- ・掃除機・洗濯機・アイロン等はピーク時間帯以外に使う。
- ・冷蔵庫の温度設定を「弱」にする。
- ・室内では厚着をし、暖房の設定温度を1～2℃下げる。
- ・ガスや灯油の暖房も併用する。
- ・テレビ画面の輝度を下げる。
- ・窓に厚手のカーテンを掛ける。
- ・白熱電球を電球型蛍光灯、LED電球等に交換し、無駄な点灯を避ける。

●どの位節電すれば良いの？

冬は、気温の低下により体調を崩しやすい季節です。無理な節電はせず、健康や安全、事業活動に影響の出ない範囲でのご協力をお願いします。



環境に
関することは
生活環境課
☎ 27-2111
(内線283)

学校給食食材の放射性物質測定結果

聖籠町では、学校等の給食の安全性を確認し、給食に対する保護者等の不安を軽減することを目的に、給食用食材の放射性物質検査を実施しています。検査は毎週木曜日、翌日（金曜日）に使用する食材の中から1品目を選定して行います。再検査となった食材は、給食に使用せず、再検査を実施し公表します。

なお、町のホームページで最新の検査結果を掲載しています。

検査日	検査品目	生産地	測定結果		
			放射性ヨウ素	放射性セシウム	
			131	134	137
10月4日	キャベツ	群馬県	不検出	不検出	不検出
10月11日	小松菜	新潟県	不検出	不検出	不検出
10月18日	キャベツ	群馬県	不検出	不検出	不検出
10月25日	もやし	福島県	不検出	不検出	不検出
11月1日	人参	新潟県	不検出	不検出	不検出
測定場所	新潟県新発田地域振興局（新発田市豊町3丁目3番2号）				

※ 単位：Bq（ベクレル/kg）

※ この検査の検出限界値は、20Bq/kgです。検出限界値は、測定する条件や食材により異なります。

※ 「検出限界値」とは、その分析法や計測機器で検出できる最小値（最小限度）のことをいい、この値は測定環境（自然界に存在する大気中の放射線量）、測定条件（時間重量等）、検査対象品目によって異なります。

お問い合わせ 役場学校教育課（内線 305）

強い味方のクーリング・オフ

予期しなかった訪問販売や電話勧誘で契約した場合、契約してから一定期間以内であれば無条件で契約の解除が出来る制度です。(特定商取引法)

◆クーリング・オフ通知の書き方

書面で契約解除の意思を通知します。

ポイント

- ★クーリング・オフの通知は必ず書面で！
- ★通知書は必ずコピーをとりましょう。
- ★ハガキで送る場合は、両面ともコピーをとり、特定記録郵便で！
- ★クーリング・オフ期間内の消印有効。
〔訪問販売・電話勧誘は8日、
マルチ商法・内職商法は20日〕

※特定記録郵便で出しましょう。
また、自宅用に必ず両面ともコピーをとっておきます。

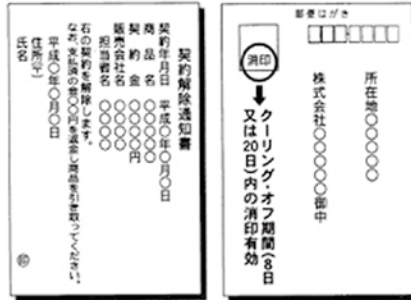

通信
12月
vol.39

◆クーリング・オフすると

- ◎支払った代金は全額返金されます。
- ◎違約金などを請求されても一切払う必要はありません。
- ◎商品を受け取っていたら販売会社に商品の引き取りを請求できます。

◆注意

通信販売ではクーリング・オフ出来ません。
訪問販売、電話勧誘販売でも一部クーリング・オフできない商品があります。

☑ 役場町民課

消費生活センター

27-1958 (直通)

※来所の際は事前にお電話頂けると確実です。

《 強引な新聞の勧誘 》

【事例】 何度も断っているのに「頼むからお願いします。」と言って洗剤、ビール等大量の景品を付けて頼みこまれ、仕方なく3カ月契約したがやはり2紙も必要ないので解約したい。

○購読開始時期が「来年の○月から」と言った数か月先の契約をさせられるケースもあり、認知症の高齢者などの場合、配達が始まって初めて周囲が気づく事もあります。

●新聞の訪問販売はクーリング・オフが使えません。契約書を受け取ってから8日間です。(政党、宗教団体など団体が発行する新聞はクーリング・オフ出来ません)

●ドアを開ける前に業者名と用件を聞き必要なければきっぱり断りましょう。

ご注意！

健康食品の強引な送りつけ

今年の春頃より、頼んでいない健康食品を代金引換えで送られてきたという相談が急増しています。もし「ご注文の品を送ります」と電話が来ても注文していないものはきっぱり断りましょう。断わっても送られてきたら、受取拒否をし、その際相手の事業者名と連絡先をメモし消費生活センターに連絡して下さい。

対処法

- ◎一方的に送られて来たものは受け取らない。
- ◎もし受け取った場合はクーリング・オフが使えます。
- ◎困った時は消費生活センターに相談して下さい。

被害を未然に防ぐには、初めにきっぱり断ることが大事です！

—訪問販売などで契約しない旨の意思表示をした者に対し再度勧誘する行為は特定商取引法で禁止されています。

- 「いいです」「結構です」「今は忙しいから」などは断ったことにはなりません。
- いらぬ時は、「いりません」「お断りします」などとはっきり意思を示すことが大事です。



津野木材工業株式会社

所在地：聖籠町東港4丁目256-16

☎：025-256-2280

FAX：025-256-2290



当社は「木材の有効利用により地域社会に貢献する」という経営理念で事業に取り組んでいます。

新潟東港は、ロシア・北米・北欧から木材を輸入するには大変地の利が良く、皆様に喜んでいただける商品作

りに社員一同努力しています。

木材のことなら何でもご要望ください。

がんばってます！
東港立地企業



vol.24

東港立地企業連絡協議会の会員
企業を順次ご紹介します。



中部ペプシコーラ販売株式会社 新潟東支店

所在地：聖籠町東港6-861-11

☎：025-278-1128

FAX：025-278-1129

当社は、昭和40年に信越ペプシコーラ販売（株）新発田営業所として創業しました。

平成14年にサントリーフーズ社との業務提携により、サントリーグループの一員となり、平成20年に聖籠地区に移転し「新潟東支店」として開設しました。

平成22年4月に信越・東海・北陸のペプシコーラ販売3社が統合し、中部ペプシコーラ販売（株）として新たなスタートを切りました。販売エリアは中部地区10県となります。

これからも、各エリアのネットワークをより一層強化し、CMでおなじみの「サントリー」の清涼飲料を通じ、地域に密着したきめ細かいサービスとサントリーグループの総合力で一層皆様の身近な存在となれるよう、日々努めてまいります。



東港立地企業連絡協議会とは…

新潟東港工業地域の聖籠地区に立地又は土地を所有する企業により構成されている協議会で、行政機関と立地企業間の連絡調整や、企業間の情報交換を行うことで技術の研鑽及び親睦を図り、行政機関・企業の事業展開を支援するとともに、地域の福祉と文化の向上に資するため活動しています。

お問い合わせ 東港立地企業連絡協議会事務局（役場東港振興室）（内線 242）

町の動向

このコーナーでは、役場各課の主な業務、各種委員会の活動などを町民の皆さんにお知らせします。

掲載内容についての、ご意見・ご質問などがありましたら、担当課又は総務課広報担当まで電話か町政ポストのハガキでお寄せください。

総務課

10月30日(火)

第5回男女共同参画計画策定委員会を開催

第5回委員会では、防災と男女共同参画及び男女共同参画計画の体系について検討が行われました。委員会の後半では、委員を計画の基本目標ごとに4グループに分け、ワークシヨップ形式で議論を深めました。

本委員会は公開で行っていません。委員会実施日時については、随時、町のホームページで公開します。興味のある方は、委員会当日、開始時間までに会場までお越しください。

ふるさと整備課

弁天潟に白鳥を迎える準備を

しました

今年度は蓮野小学校の3年生が弁天潟でヒシ刈り体験をおこないました。

また、地元蓮野研究会にもヒシ上げをお願いして、白鳥を迎える準備をしました。

弁天潟を訪れる白鳥を楽しみにしている町民の皆さまの期待に応えて、今年もより多くの白鳥が飛来してくれることを期待しています。

今冬も、この白鳥たちのために、餌付け用の「しいな米」「パン」「茶がら」等を集めています。ご協力をお願いします。

東港振興室

10月24日(水)

民主党本部へ新潟東港の整備促進を要望しました

新潟県港湾協会(県内の港湾所在8自治体で組織)は、民主党本部に対し、平成25年度政府予算案の策定を睨み、港湾・海岸の整備促進等に関する要望活動を実施しました。

要望団を代表して渡邊町長より、成長著しい北東アジア地域を始め対岸諸国との国際物流・エネルギー供給の日本海側の総合的拠点港として、新潟東港の優位性・重要性を説明するとともに、有事の際の太平洋側港湾と日本海側港湾の相互補完という点も踏まえた東港の機能拡充の必要性について、強く民主党産業本部に要望しました。

産業基盤の形成や地域の安全・安心に繋がる港湾・海岸の整備は、町にとっても大変重要なものであり、今後も新潟東港の振興、整備促進に向けて国・県・市と連携して取り組んでまいります。

農業委員会

10月25日(木)

聖籠町農業委員会第21期第32回総会開催

- ・農地法第3条の規定による許可申請について
- ・農地法第4条の規定による許可申請について
- ・農地法第5条の規定による許可申請について
- ・農用地利用集積計画による(利用権設定) 申出審査について
- ・農用地利用集積計画による(利用権移転) 申出審査について

以上の5項目について審議されました。

学校教育課

10月22日(月)

第10回教育委員会定例会開催

・聖籠中学校通学距離3キロ未満の生徒に関する通学バスの取扱いについて
以上の1項目について審議されました。

10月23日(火)

施設訪問および訪問会食

亀代こども園訪問

製造事業所の皆様へ

工業統計調査

へのご回答を

お願いします

工業統計調査は、経済産業省が12月31日を基準日として、製造業の事業所を対象に行う統計調査です。

調査の実施に当たっては、統計調査員が本年12月から来年1月にかけて調査票の配布・回収にお伺いします。

統計法に基づき秘密が厳守されますので、調査へのご回答をお願いします。

2 役場総務課 広報広聴係
(内線223)



平成24年分 所得税の申告決算説明会 等を開催します

新発田税務署では、営業所得又は農業所得のある方を対象に平成24年分所得税の申告決算説明会を次のとおり開催します。決算書の作成方法や作成に当たっての注意点などを説明します。

なお、説明会で使用する資料は、当日、会場で配付いたします。

対象	開催日	開催時間	会場
営業所得関係 (白色申告者)	12月7日 (金)	10:00～ 12:00	新発田市 生涯学習センター (新発田市中央町5-8-47)
営業所得関係 (青色申告者)	12月11日 (火)	10:00～ 12:00	阿賀野市 水原保健センター (阿賀野市岡山町10-15)
	12月12日 (水)	10:00～ 12:00	新発田市 生涯学習センター (新発田市中央町5-8-47)
農業所得関係 (白色申告者)	12月7日 (金)	14:00～ 16:00	新発田市 生涯学習センター (新発田市中央町5-8-47)
農業所得関係 (青色申告者)	12月11日 (火)	14:00～ 16:00	阿賀野市 水原保健センター (阿賀野市岡山町10-15)
	12月12日 (水)	14:00～ 16:00	新発田市 生涯学習センター (新発田市中央町5-8-47)

* 駐車場に限りがありますので、出来るだけ公共交通機関をご利用いただくか、お車をご利用の際は、乗り合わせでお願いいたします。

* ご不明な点につきましては、担当までお気軽にお問い合わせください。

☎新発田税務署 個人課税第一部門 ☎22-3161 (代表)

12月	町長の動向 (主なものを抜粋)
1日	エフェムしばた開局15周年記念式典
2日	第31回聖籠町親善剣道大会
3日	新潟県市町村職員共済組合組合会
9日	12月議会定例会(予定)
14日	農家組合長会議
18日	区長会議
19日	特別職報酬等審議会

INFORMATION

おしらせ

お問い合わせ先

聖籠町役場	☎27-2111
町民会館	☎27-2121
図書館	☎27-6166
保健福祉課(保健福祉センター内)	☎27-6511
上下水道課(上水道管理棟)	☎27-5141
診療所	☎27-1234

INFORMATION

12月の行事

《相談事業》

ところ 役場2階 第1会議室

◆行政相談

11日(火)
午前9時30分～11時
☑役場総務課(内線226)

ところ 結いハート聖籠

◆心配ごと相談

5日(水)、19日(水)
午後1時～4時
☑町社会福祉協議会
☎27-6767

《保健福祉事業》

ところ 保健福祉センター

◆乳幼児健康診査

- 1歳2ヶ月児歯科健診
10日(月)午後1時15分～
- 1歳6ヶ月児健診
20日(木)午後1時15分～
- 乳児健診
21日(金)午後1時15分～
- 3歳6ヶ月児歯科健診
25日(火)午後1時15分～

◆学級

- マタニティママのリフレッシュ教室
11日(火)午前9時30分～
☑役場保健福祉課
(保健福祉センター)
☎27-6511

10月の届出

げんきなよい子

出生

赤ちゃん	保護者	行政区
楓芽ちゃん	(岩淵 良)	二本松
陽太ちゃん	(青木 真也)	網代浜
結愛ちゃん	(長谷川優奈)	蓮 潟
晴馬ちゃん	(菊池 哲)	亀 塚
和奏ちゃん	(内山 甚大)	網代浜
吉平ちゃん	(高澤 諭)	汐美台
麗華ちゃん	(中山 銀司)	八 幡
瑛翔ちゃん	(堀 洋輔)	網代浜
凜子ちゃん	(小林 朋生)	亀 塚
龍ちゃん	(小川 亮)	聖中ヶ丘
杏奈ちゃん	(内山 直樹)	亀 塚
郁之介ちゃん	(齋藤 直人)	二本松

幸せ多い人生を

婚姻

新郎・新婦

氏名	年齢	行政区
伊藤 祐貴さん	}	網代浜
(渡辺) 麻美さん		
遠藤 学さん	}	藤 寄
(山崎) 拓美さん		
鈴木 暁美さん	}	真 野
(白井) 希美さん		
佐藤 章さん	}	次第浜
(渡邊) 愛さん		
山田 侑希さん	}	亀 塚
(有田) 愛美さん		
五十嵐 徹さん	}	二本松
(長谷川) りえさん		

ごめいふくをお祈りします

死亡

氏名	年齢	行政区
中川 ミセさん	(96歳)	山三賀
村山 二郎さん	(88歳)	藤 寄
本田 友司さん	(92歳)	次第浜
大野 順一さん	(68歳)	山諏訪山
松田 えり子さん	(52歳)	亀 塚
高橋 勘司さん	(61歳)	蓮 潟
鈴木 文男さん	(64歳)	真 野
渡邊 悌介さん	(72歳)	蓮 野
宮下 與一さん	(80歳)	次第浜
松田 貴輝さん	(42歳)	亀 塚
須貝 ヨネさん	(86歳)	次第浜
渡邊 和夫さん	(85歳)	亀 塚

(注1) 町役場へ届出を提出された方で届出の際にご承諾の押印をいただいた方のみ掲載しております。
 (注2) 略した文字で掲載しております。
 戸籍の氏名と異なることがあります。
 ご了承ください。

あなたは
受けましたか？



子宮頸がん検診のお知らせ

まだ子宮頸がん検診を
申し込んでいない方

申し込んだが、忙しくて
まだ検診に行っていない方

1年に1回、検診を受けましょう。
まずは、下記へお申込みください。

検診はお早めに。

※ 施設検診（医療機関）の検診期間は、**今年の12月末までの、残り1ヶ月**です。検診の受け忘れがないように、ご注意ください。

☎ 役場保健福祉課 保健衛生係 ☎ 27-6511

12月4日~10日は「第64回人権週間」です。

12月4日から10日までの1週間を「人権週間」と定め、人権尊重思想の普及高揚のため、全国で各種啓発活動が行われます。その一環として、聖籠町では次のとおり「特設人権相談所」を開設します。相談は無料で、予約は不要です。

日時	場所	相談内容	相談員
12月5日(水) 午後1時~ 午後4時	聖籠町役場1階 消費生活相談室	相続・離婚・いじめなどの心配ごと や困りごと	人権擁護委員・ 法務局職員

☎ 役場町民課 町民サービス係 (内線 111)

入札結果

入札日 10月9日~10月24日

件名	場所	契約額(円)	業者名	納入完了日又は工事(委託)期間最終日	入札方法
1 蓮野小学校暖房機保守点検業務委託	聖籠町立蓮野小学校	1,669,500	新菅工業(株) 聖籠出張所	平成24年12月28日	指名競争入札
2 東山団地駐車場整備工事	聖籠町大字二本松地内	2,992,500	(有)入山建設	平成24年12月10日	指名競争入札
3 用第1号三賀新発田線歩道用地測量業務委託	聖籠町大字三賀地内	4,515,000	(株)岩測設計	平成25年3月25日	指名競争入札
4 路第1号大夫興野浦山線道路路線測量業務委託	聖籠町大字大夫興野、藤寄地内	4,074,000	(株)聖測コンサルタント	平成25年3月25日	指名競争入札
5 町民会館消雪井戸改修工事	聖籠町大字新山地内(町民会館駐車場内)	3,780,000	(株)カトウ工業	平成24年12月30日	指名競争入札
6 聖籠町立図書館新設予定地地質調査業務委託	聖籠町大字諏訪山地内	1,583,400	(株)日さく北信越支社	平成24年12月13日	指名競争入札
7 弁天瀧風致公園東屋等建築工事	聖籠町大字蓮野地内	31,500,000	曾根建(株)	平成25年3月25日	一般競争入札
8 改第2号次第浜山辺川線道路改良工事(その1)	聖籠町大字次第浜地内	30,975,000	(株)聖路総合	平成25年3月25日	一般競争入札
9 改第3号次第浜山辺川線道路改良工事(その2)	聖籠町大字次第浜地内	38,010,000	(株)岩村組 聖籠支店	平成25年3月25日	一般競争入札
10 消雪パイプ保守点検業務委託	聖籠町内一円	1,890,000	(株)北聖	平成24年11月30日	指名競争入札
11 学校給食調理場用備品(ガス回転釜)購入	聖籠町学校給食調理場	1,774,500	日本調理機(株) 新潟営業所	平成24年12月7日	指名競争入札

道路除雪にご協力ください

📍 役場ふるさと整備課
☎ 27-2111 (内線231)

📍 新発田地域振興局地域整備部
☎ 22-5114

●除雪の要望・苦情は区長さんを通じてお願いします。

冬期間の道路除雪は、交通安全や災害の未然防止等を考えて行っています。個々の要望にはすぐに対応できないため道路除雪への要望等がありましたら、各集落区長さんを通じてお願いします。

- 道路脇の樹木(特に竹)は雪の重みで道路に垂れ下がり、除雪作業の妨げになります。このような樹木の枝切等をお願いします。

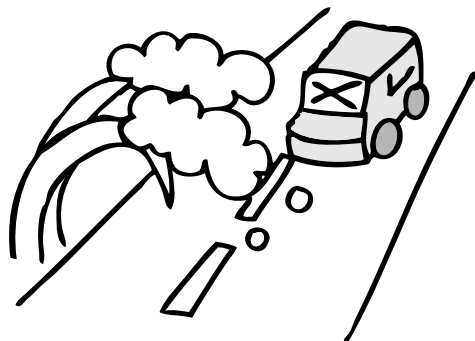

- 自動車又はその他除雪作業に障害となる物を道路上に放置しないで下さい。除雪作業が出来なくなります。



- 屋根の雪を道路におろす場合は、責任をもって処理してください。屋根から道路に自然落下した場合も同様をお願いします。

- 車庫・出入口の除雪は各戸で処理してください。早朝からの除雪作業は、なるべく短時間に行うため雪を道路の端に押しつける方法で行っています。そのため道路に面した車庫や門の前などに除雪された雪がたまりやすくなります。この雪の処理にご理解とご協力をお願いします。

- 道路に雪を出さないでください。人や車の交通の妨げとなり、スリップ事故のもとになります。

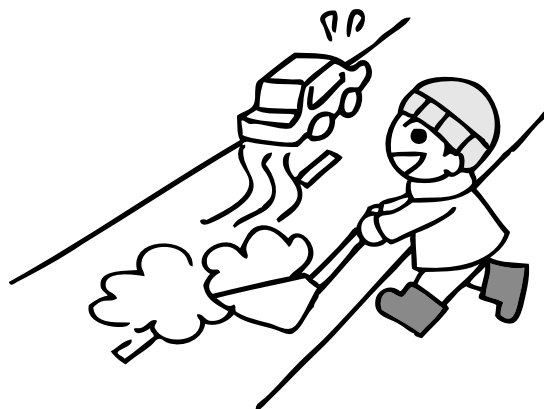

● 消雪パイプは省エネのため14:00～15:00、16:00～17:00の間は稼働を停止しています
(故障ではありませんので、ご理解をお願いします。)

● 消防施設の除雪にご協力下さい。
消防施設等の除雪は、広域消防署や地域の消防団が行いますが、大雪等により消防施設の消火栓や防火井戸等の除雪が難しいことがあります。災害を未然に防ぐために、隣接の皆さんのご協力をお願いします。

安全で円滑な
道路除雪のために、
ご協力をお願いします。

● 道路と人家、車庫の出入り口に設置してある乗り入れ板等は、除雪時重大事故につながりますので必ず撤去してください。



● 道路の除雪作業中は危険ですから、除雪車に近づかないでください。

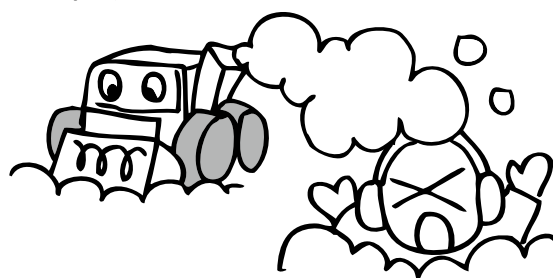

児童遊園・児童広場の水道・トイレが使えなくなります

冬期間は、水道凍結による破損防止のため、水道の元栓を閉めますので一部の児童遊園・児童広場の水道・トイレが使えなくなります。

● 閉栓期間 12月10日～来年3月31日
※本諏訪山児童遊園、旭ヶ丘児童遊園は除きます。

☎ 役場保健福祉課（保健福祉センター）
子ども家庭相談係 ☎ 27-6511

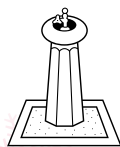

冬期間、町公園施設のトイレを閉鎖します

12月10日から来年3月20日の冬期間、公園利用者が減少することに伴い、下記公園のトイレを閉鎖させていただきます。

ご不便をおかけしますが、ご理解・ご協力をお願いします。

公園名	場所
あかね公園	網代浜
正庵公園	正庵
櫻美公園	別條
位守山史跡公園	東港位守町
臨海西公園	東港1丁目

☎ 役場ふるさと整備課（内線233）

健診結果

山倉小学校区74歳以下の皆様へ

活用塾のお知らせ

10月に受けられた「特定健診」の結果を、下記会場にてご説明します。
健診結果の見方がわかって、今のご自身の健康状態を知ることができます！
これからの健康生活のためにも、活用塾に参加しない手はありません！！

内容

1. もう少し自分のからだを知ろう（体脂肪測定）
2. 聖籠町の実態を知ろう（全体講話）
3. 自分の結果を知って、これからを考えよう
（小グループ）

健診結果は11月下旬
に郵送予定です。

日程会場

対象者	日程	時間		会場
		9:30~11:30	13:30~15:30	
真野	12月6日(木)		○	真野公会堂
四ツ屋・道賀新田 上大谷内	12月7日(金)	○		道賀新田集落開発 センター
丸瀧・桃山	12月7日(金)		○	桃山公会堂
蓮瀧・蓮瀧新田 甚兵衛橋	12月10日(月)	○		蓮瀧公会堂
山倉	12月10日(月)		○	山倉集落開発 センター
ひばりが丘	12月11日(火)	○		ひばりが丘公会堂
山諏訪山	12月11日(火)		○ ※13:00~	山諏訪山公会堂
山大夫	12月12日(水)	○		山大夫コミュニティ センター
本大夫・本諏訪山 本三賀・中の橋	12月12日(水)		○	本諏訪山公会堂
苔沼	12月13日(木)	○		苔沼公会堂
聖中ヶ丘・尾沢ヶ丘 稲の平	12月13日(木)		○	聖籠町保健福祉 センター

春の健診結果活用塾の様子

大好評!!



初めて体脂肪を測った

体内の脂肪のバランスを測定して...

参加者みんなで、説明を聞きました。町の実態も知ることができました。



山倉学区は、なぜ肥満の人が多いの？



小グループでもっと詳しく結果の見方
・自分の結果の気になるところを確認します。

健診結果にこんなに意味があるなんて知らなかったわ!

来なかった人はもったいないね...

おーい!!

活用塾で出たたくさんの参加者の声をおたよりでお返ししました。繰り返し、思い出してもらえような楽しい会になったらしいな...



注目!!

- ※健診結果活用塾の当日は、ご自分の健診結果を持ってご参加ください。
- ※**社会保険で受診された方、職場健診を受けた方も**、ご自分の結果を持ってぜひご参加ください。
- ※**健診を受けていなくても医療機関で定期受診されている方は**、血液検査結果などを持ってご参加ください。

お問い合わせ 役場保健福祉課 (保健福祉センター) ☎ 27-6511

運動教室開催のお知らせ

保健福祉センターでは、高齢者を対象とした運動教室を開催します。今は比較的元気な人も筋肉を蓄えて（貯筋）、健やかな老後の準備をしましょう。

期 日	平成25年1月15日（火）～3月8日（金） 計16回 週2回（火）と（金） 10:00～11:30 参加者には詳しい案内をお送りします。
会 場	聖籠町保健福祉センター
内 容	健康運動指導士と保健師が担当します。 ・運動機器を使った筋力トレーニング ・集団でバランス運動、ストレッチ、有酸素運動 等
募集要項	対象者：65歳以上で医師から運動を禁止されていない人 募集人数：10人
申込方法	電話で下記へお申し込みください。初回参加者を優先にさせていただきます。電話 0254 (27) 6521 地域包括支援センター



～ バランスディスク ～

写真の皆さんが乗っているのはバランスディスクです。これは名前のおりバランス感覚を養う運動器具です。ゆらゆらと不安定なディスクに乗ることで、倒れそうになる身体を支えようと前後・左右・中にある筋肉を活性化させます。転びそうな方は、テーブルやいすにつかまって行くとよいでしょう。

～ 職員紹介 ～



今年7月から包括支援センターで運動指導を担当している健康運動指導士の伊藤です。

今は様々な健康情報が飛び交っていますが、正しい運動方法を実践していただき、

こころも身体も健やかになるお手伝いをしています。運動教室では、手軽な運動器具を使って、しっかり歩くための「筋力」「バランス力」を身につけています。

寒い季節、運動不足解消にもぜひ参加してみてください。

お問い合わせ 聖籠町地域包括支援センター（保健福祉センター内） ☎ 27-6511

入居資格

④敷金 72,000円（入居時家賃の2か月分）

③駐車場 3,675円（1区画）

②共益費 800円

①家賃 36,000円（入居期間2年経過後42,000円）

家賃等 以降（予定）

入居可能日 平成24年12月28日

募集部屋数

2部屋（3DK）

所在地 聖籠町大字一本松19

町営住宅東山団地に空室が出たため、入居者を募集します。

97番地

募集部屋数

2部屋（3DK）

所在地 聖籠町大字一本松19

町営住宅東山団地に空室が出たため、入居者を募集します。

町営住宅
東山団地
入居者募集



ご存知ですか？ 国民年金

国民年金保険料は社会保険料控除の対象になります。

国民年金保険料は、年末調整や確定申告の際に一年間の納付額を申告することにより税の控除が受けられます。このため、一年間に納付した国民年金保険料の額を証明する「社会保険料（国民年金保険料）控除証明書」が、日本年金機構から平成24年11月または平成25年2月に送付されます。

年末調整や確定申告の手続きの際は必ずこの証明書や領収証書が必要となりますので、申告を行うまで大切に保管してください。

不測の事態に備える保険としての年金

国民年金は老後だけでなく、加入者が事故や病気で障害が残った場合は「障害基礎年金」が支給され、万一死亡した場合は、その遺族に「遺族基礎年金」が支給されます。



平成24年度年金額（定額）	
障害基礎年金	983,100円（1級）
	786,500円（2級）
遺族基礎年金	1,013,400円（妻） <small>（基本額786,500円+子ども1人の加算額：227,000円の例）</small>

老後をずっと支える終身の年金



日本人の平均寿命は、医療技術の進歩等によって今後もさらに延びることが予測されます。また、少子高齢化や核家族化が進むなかで、老後の生活費の不安が大きくなります。

国民年金は、生きている限り年金が受け取れる一生涯の保障です。

国民年金保険料には免除制度があります

所得が少ないなど、保険料を納めることが経済的に困難な場合には、本人の申請によって保険料の納付が免除または猶予される制度があります。

免除または猶予の申請は、お住まいの市町村役場か管轄の年金事務所で受け付けます。保険料を未納のままに放置すると、将来の老齢基礎年金を受け取ることができなくなったり、いざという時の障害基礎年金や遺族基礎年金を受け取ることができない場合があります。

必ず保険料を納めるが、納めることが難しい方は免除・猶予の申請をしましょう。



- 申請に必要なもの**
- ・印鑑（認め印可）
 - ・代理人が窓口にて申請する場合は、免許証または保険証にて本人確認をします。
 - ・失業を理由に申請する方は、離職票または雇用保険受給者証の写し

お問い合わせ 役場町民課 国民サービス係（内線111）

- ・同居している（同居しようとする）家族があること
- ・現に住宅に困窮していることが明らかなる者であること
- ・市町村税の滞納がない者であること
- ・確実な連帯保証人がいること
- 等
- 提出書類**
- ・入居申込書
- ・住民票（同居家族全員分）
- ・所得証明書または源泉徴収票（コピー）
- ・健康保険被保険者証（コピー）
- ・市町村税納税証明書
- 申込期間**
- 12月10日（月）午前8時30分～12月20日（木）午後5時15分
- その他** 応募多数の場合は、公開抽選会を実施します。
- 詳細については、お問い合わせください。

役場ふるさと整備課（内線233・235）

後期高齢者医療制度のお知らせ

高額医療・高額介護合算制度について

高額医療・高額介護合算制度とは、1年間の医療費と介護サービス利用料の自己負担額が高額になった方の負担を軽減することを目的とした制度です。

この制度は、毎年8月1日から翌年7月31日までの1年間分を対象期間としています。今回申請していただく対象は、平成23年8月1日から平成24年7月31日までの1年間の医療費と介護サービス利用料です。

支給対象者について

次の①・②の条件をどちらも満たす場合に、支給の対象となります。

①	同一世帯内の後期高齢者医療制度加入者で、対象期間内に『医療費』と『介護サービス利用料』の両方の自己負担があった。
②	①の自己負担額の合計（高額療養費や高額介護サービス費として払い戻された額を差し引いた額）が下表の自己負担限度額を超えた。

※ 同一世帯であっても、後期高齢者医療制度に加入していない家族の自己負担額を合計することはできません。また、食事代や居住費などは含みません。

所得区分（※注）		自己負担限度額 対象期間：平成23年8月1日～平成24年7月31日
現役並み所得者		67万円
一般		56万円
住民税非課税世帯	区分Ⅱ	31万円
	区分Ⅰ	19万円

（※注）所得区分は、基準日（平成24年7月31日もしくは、資格喪失の前日）現在の所得に応じて適用されます。

支給額について

上表の自己負担限度額を超えた分が、後期高齢者医療制度と介護保険からそれぞれ支給されます。（超えた分が500円以下の場合には支給されません。）

高額医療・高額介護合算制度の支給例

夫(79歳)、妻(76歳)・所得区分「一般」の場合

後期高齢者医療制度に加入している夫婦で、夫が病院に入院、妻が介護保険サービスを利用している場合で、年間の自己負担額が高額な場合。

	医療費の 自己負担額(年額)	介護サービスの 自己負担額(年額)	世帯負担の合計	申請により払い戻される額
夫	30万円		30万円+30万円 = 60万円	60万円-56万円(限度額) = 4万円
妻		30万円		

申請手続きのご案内の発送

支給の対象となる方には、平成24年12月初旬以降、新潟県後期高齢者医療広域連合から申請手続きのご案内を発送します。

ただし、下記のような場合には、申請手続きのご案内が広域連合から発送できない場合がありますので、支給対象者になると思われる場合には、町民課保険係までお問い合わせください。

【平成23年8月1日から平成24年7月31日までの間に…】

▼75歳に到達するなど、後期高齢者医療制度に加入された方がいる場合。

(加入前が協会けんぽなど)

▼加入者の方が亡くなられた場合。

申請手続きのながれ



【① 案内】

広域連合から支給対象となる方に、申請手続きのご案内を郵送します。(12月初旬以降)

【② 申請】

案内に同封されている支給申請書を記入して、役場町民課保険係の窓口へ提出します。

【③ 振込み】

申請手続きをいただいた後、約2か月後に『医療費』分を、約3か月後に『介護サービス利用料』分を、申請をいただいた金融機関の口座へ振込みます。

高額医療・高額介護合算制度に関するお問い合わせ

新潟県後期高齢者医療広域連合 業務課 医療給付係 ☎ 025-285-3222

または 役場町民課 保険係 (内線 117)

伊藤教育委員長再任される

教育委員会では、教育委員長及び教育委員長職務代理者の任期満了に伴う選挙を行いました。結果は次のとおりです(敬称略)。

● **教育委員長 伊藤 恵美子 (再任)**

● **教育委員長職務代理者 根津 慶幸 (再任)**

任期は、1年(平成24年10月26日～平成25年10月25日)です。

なお、現在の委員構成は下記のとおりです。(敬称略)

職名	氏名	住所(学区)
教育委員長	伊藤 恵美子	蓮 潟 (山倉小学校区)
教育委員長職務代理者	根津 慶幸	次第浜 (亀代小学校区)
教育委員	諏訪 孝男	杉谷内 (蓮野小学校区)
教育委員	渡 邊 あや子	網代浜 (亀代小学校区)
教育委員(教育長)	伊藤 順治	

☎ 役場学校教育課 (内線 302)

「労働関係法令改正に伴う説明会」を開催します

労働基準監督署及びハローワークでは、労働者派遣法、労働契約法、高齢者雇用安定法及び障害者雇用促進法が改正施行されるにあたり、当該法令に係る改正点や変更点を説明します。

事業主・人事労務担当者の皆さま、ぜひ出席してください。

なお、事前申込が必要となりますので、詳細を含めハローワーク新発田までお問い合わせください。

12月13日(木) 13:30
 新発田市生涯学習センター
 ハローワーク新発田
 共職業安定所 事業所・学卒部門【担当：中川、吉澤】
 27-6677
 FAX 27-6686

「肝疾患相談センター」よりお知らせ

新潟大学医師学総合病院では、B型やC型のウイルス性肝炎の早期発見・早期治療を目的とし、肝疾患相談センターを設置しています。

「肝炎について知りたい、不安がある…」、「検査や治療がしたいがどこに行ったらよいかわからない」、「助成制度について知りたい…」などのお悩みや相談に、お電話・ファックス・メールで専門の相談員がお答えします。

お気軽にご相談ください。
相談時間 平日(祝日を除く) 10:00~16:00

新潟大学医歯学総合病院 肝疾患相談センター
 025-223-6192
 FAX 025-223-6193
 E-mail liver@med.nigata-u.ac.jp

新大 肝疾患相談で検索できます。

動物を捨てることは犯罪です!

最近「ねこが遺棄されている」等の事例が発生し、遺棄された近隣の方々が非常に迷惑しています。

「遺棄することは犯罪です!」
 ねこに限らず犬等の愛護動物を遺棄することは犯罪であり、遺棄や虐待をした場合は50万円以下の罰金となります。

また、愛護動物を殺傷した場合は1年以下の懲役又は100万円以下の罰金となります。

「不妊・去勢手術の実施」
 ねこの繁殖力は非常に旺盛なため、1年間でどんどんと子ねこが増えていき、その結果飼い主が飼いきれなくなるというケースを招いてしまうことがあります。

望まない妊娠を避ける場合には不妊・去勢手術を行うことも有効な手段です。

わからないことや、疑問、質問はお問い合わせ先までご連絡ください。

役場 生活環境課 (内線 281) または 下越動物保護管理センター
 0254-2410207

精神科医による「こころの健康相談会」のご案内

精神的な病気やこころの健康に不安を感じている方及びその家族等を対象に、精神科の医師が相談をお受けします。12月の日程は次のとおりです。

12月13日(木)

13:30~15:30 (相談時間は1組あたり約1時間程度) ※予約制
 新発田地域振興局健康福祉環境部 2階 予診室(受付)
 (新発田市豊町3-3-2)

【お願い】
 ●相談には予約が必要です。
 ●予約：新発田地域振興局健康福祉環境部(新発田保健所) 地域保健課
 26-9133

高次脳機能障害者「家族のつらい」のご案内

病気や事故により脳に障害を受け、記憶力、注意力、計画的に物事に取り組む能力、感情のコントロールや意欲が低下する等の状態を「高次脳機能障害」と呼んでいます。

ご本人やご家族は障害に戸惑い、様々な生活への不安を持つなど共通の悩みを抱えています。

そこで、脳外傷友の会「スワン」との共催で、高次脳機能障害者のご両親を対象にした「親のつらい」を開催します。

1月16日(水) 14:00~15:30

(いつでも参加可能)
 新潟県精神保健福祉センター (新潟市中央区上所2-2-3 ユニゾンプラザハート館)
 日ごろの悩みや苦勞を語り合います。

高次脳機能障害者の家族
 開催日の1週間前までに、左のお問い合わせ先までお申込みください。
 ※今年度のつどいから初めて参加する方については、事前に担当者との面接を行いますので、開催日の2週間前までにお申込みください。

新潟県高次脳機能障害相談支援センター
 (新潟県精神保健福祉センター内)
 025-365-0177

新潟県精神保健福祉センター 思春期精神保健相談のご案内

思春期における心理的な問題や行動上の問題について、精神科医師がご相談をお受けしています(要予約)。

1月10日(木) 13:00~16:30
 新発田地域振興局健康福祉

環境部2階 予診室
(新発田市豊町3-3-2)

■**お願い** 相談には予約が必要です。新潟県精神保健福祉センターの相談専用回線 ☎025-280-0111
3に電話の上、予約してください。

「いのち・愛・人権」 柏崎展開催のご案内

部落差別をはじめ「子ども」「女性」「障がい者」「水俣病」「外国籍住民」などに対する差別の実態を明らかにし、差別の撤廃と人権の確立を広く県民に訴えるため、「いのち・愛・人権」柏崎展を開催します。入場は無料で、事前申込は不要です。

☐柏崎市文化会館アルフォー

◎および◎

①パネル展示

12月5日(水)～12月10日(月)

9:00～17:00

(初日は13:00から、最終日は13:00まで)

②テープカット・展示物解説

12月5日(水)

13:00～14:10

③オープニングセレモニー

12月5日(水)

14:10～14:40

④記念講演会

12月5日(水)

15:00～16:50

演題 「私たちの生活に見る被差別部落の技術と文化」
講師 作家・ルポライター 川元祥一さん

②「いのち・愛・人権」柏崎

実行委員会事務局(柏崎市市民活動支援課生活安全係)

☎0257-23-5111

12月10日から16日まで 「北朝鮮人権侵害問題啓発週間」です

北朝鮮人権侵害問題啓発週間とは：
日本人拉致事件をはじめとする北朝鮮当局による人権侵害問題に関する国民の認識を深めるとともに、国際社会と連携しつつ北朝鮮による人権侵害問題の実態を解明し、その抑止を図ることを目的として、毎年12月10日から16日までを「北朝鮮人権侵害問題啓発週間」とすることとされました。

未だ解決していない北朝鮮当局による拉致問題など、人権侵害問題についての関心と認識を深めていくことが大切です。

②新潟県知事政策局国際課
拉致問題調整室
☎025-280-5766

下越総合健康開発センター 職員の募集について

下越総合健康開発センターでは、平成25年4月1日採用予定職員を募集します。

■職種及び採用予定人員等

保健師・看護師・臨床検査技師・管理栄養士・細胞検査士・情報処理技術者・事務員 各1名
(既に資格を有する方、又は平成25年4月中に資格取得見込の方)

■申込期間

平成25年1月10日(木)～1月18日(金) 必着

■申込場所

新発田市本町4丁目16番83号 一般財団法人下越総合健康開発センター 庶務課

■必要(提出)書類

①履歴書(3ヵ月以内の写真貼付)

②最終学校の成績証明書

③最終学校の卒業(見込)証明書

④資格証明書(免許証の写し)

各1通

■採用試験日

平成25年1月24日(木)

①一般財団法人下越総合健康開発センター 庶務課

☎24-1145

ゆとりをもって安全 運転♪冬の高速道路

冬の高速道路では、冬用タイヤの装着をお願いします。万が一に備えてタイヤチェンジの携行もお忘れなく。雪道では、急ハンドルや急ブレーキ、急発進など「急」のつく

NEXC O東日本お客さまセンター
☎0570-024-024
(PHS・IP電話のお客さま ☎03-5338-7524)

運転は非常に危険です。十分に車間距離をとり、安全な速度で走行してください。
天候により朝夕の通勤時間帯に、やむを得ず除雪作業や路面の凍結防止作業を行う場合があります。作業中は、低速走行となり、お客さまには大変ご迷惑をお掛けいたしますが、作業へのご理解ご協力をお願いいたします。また、時間にゆとりをもってお出かけください。

②迷惑をお掛けいたしますが、作業へのご理解ご協力をお願いいたします。また、時間にゆとりをもってお出かけください。

③迷惑をお掛けいたしますが、作業へのご理解ご協力をお願いいたします。また、時間にゆとりをもってお出かけください。

④迷惑をお掛けいたしますが、作業へのご理解ご協力をお願いいたします。また、時間にゆとりをもってお出かけください。

⑤迷惑をお掛けいたしますが、作業へのご理解ご協力をお願いいたします。また、時間にゆとりをもってお出かけください。

⑥迷惑をお掛けいたしますが、作業へのご理解ご協力をお願いいたします。また、時間にゆとりをもってお出かけください。

ジュニア展入賞のご連絡をお願いします。

広報せいろうでは、1月号で県ジュニア美術展覧会の入賞作品を紹介する予定です。

町外の小中学校に在学中の町民の方で、ジュニア展で入賞された方は、平成24年12月18日(火)までに役場総務課広報広聴係へご連絡をお願いします。

なお、平成24年12月5日(水)までにご連絡いただければ、1月号に掲載いたします。

また、町立小中学校に在学中の方は学校から情報提供をいただきますので、ご連絡は不要です。

☒役場総務課 広報広聴係 (内線 228)



アルビレックス 新潟情報!!

共に最後まで

アルビレックス新潟は10月27日(土)、東北電力ビッグスワンスタジアムでJ1リーグ第30節、サガン鳥栖戦を行いました。

この試合に向け、多くのサポーターの協力のもと、チームを盛りたてるための企画が行われました。その一つとして「勝点3奪取!クラブカラーで作る3枚の33m横断幕掲出作戦!」と銘打たれた企画は、33mの横断幕をクラブカラーで3枚制作し、選手の入場時にバックスタンド側のトラックで掲げるといったもの。オレンジ、青、白の横断幕が試合前の選手を奮い立たせました。

また試合当日には選手バスの到着時に、スタジアム正面玄関前におよそ3,000人のサポーターがチームを鼓舞するために集結しました。スタジアムの外に響き渡るアルビレックスコールは選手・スタッフの胸に深く刻まれ、改めてJ1残留に向けた強い気持ちを共有することができました。

しかしながら、サガン鳥栖との試合は0・2での敗戦となつてしまいます。前半の立ち上がり、開始わずか3分に



警戒していた豊田陽平選手に先制を許し、前半38分には再び豊田選手に頭で合わせられ2失点目。後半から酒井宣福選手、鈴木武蔵選手と若い選手を投入し、形勢逆転を図りましたが、ネットを揺らすには至りませんでした。この日はホームゲームで痛い敗戦。サポーターの声援に込めることができませんでした。

しかし、チームはすぐにこの敗戦から切り替えることができました。J1第31節、アウェイ・清水エスパルス戦では1・0と勝利を収めます。試合は清水に支配される展開が続きますが、前半を0・0で折り返すと迎えた後半14分に先制点が生まれます。得点

者はDFの石川直樹選手でした。CKのこぼれ球を頭で押し込み貴重な先制点。サポーターの声援になんとしても応えたかったという石川選手ですが、その悔しさをアウェイでのゴールにつなげました。ゴール後にはサポーターの待つバックスタンドへ駆け寄る姿がありました。

アウェイで貴重な勝ち点3をつかみ、残留への望みをつないだチーム。厳しい戦いはまだまだ続きますが、最後まで全力で戦っていきます。12月1日(土)は今シーズン最終戦が東北電力ビッグスワンスタジアムで行われます。チーム一丸となって戦うアルビレックス新潟に、ぜひ皆さんの温かいご声援をよろしくお願ひします。

アルビレックス新潟レディ ス、ホーム最終戦

アルビレックス新潟レディ



ースは11月4日(日)、なでしこリーグ第17節、A Sエルフェン狭山FC戦を行いました。会場は新発田市五十公野公園陸上競技場。新潟はこの日がホーム最終戦となり、たくさんの新潟サポーターの声援を背に、熱い戦いを繰り広げました。

スタメンには10月1日にスペランツァFC大阪高槻から移籍加入した、MF豊田 奈夕葉選手が名を連ねます。高い技術とフィジカルを活かし、ボールをキープし前線でタメを作ることが出来る選手です。豊田選手の加入により上尾野辺めぐみ選手や山崎円美選手など、周囲の選手が自由に動ける時間が増え、攻撃に厚みが出るようになりました。

先制点は前半15分、上尾野辺選手の左足から放たれたボールが直接ゴールに吸い込まれました。ラッキーな部分もありましたが、この1点で新潟は試合を優位に進めることができました。

守備では狭山のカウンターに対して、しっかりとリスクマネジメントをすることでピンチを未然に防ぎまし

た。相手のプレッシャーを受けながらもボールを失うことなく、前線に効果的なパスを供給していきます。

後半41分には兎玉 桂子選手の裏へのパスに反応した山崎選手が今シーズン8点目をマーク。山崎選手は今シーズンコンスタントにゴールを重ね、今ではチーム内得点王となっています。

試合は2・0で終え、ホーム最終戦でしっかりと勝利を収めることができました。試合終了後にはセレモニーが行われ、監督、選手からサポーターの皆さんに挨拶がありました。キャプテンの老友選手からは「チームの状況が良くない時期もありましたが、皆さんが応援し続けてくれて本



当に力になりました。もっと

応援してもらえようなチームを目指して、また頑張っていきたいと思えます。引き続きチームの後押しをお願いいたします」と感謝の言葉が述べられました。その後、会場に集まったサポーターを選手・スタッフ全員がハイタッチで見送りました。改めてサポーターに激励の声をかけていただき、選手もパワーをもらったようです。

12月からは全日本女子サッカー選手権大会が始まります。昨年は準優勝という成績を収めました。今年もファインナル進出を目指し、一丸となって戦います。引き続きアルビレックス新潟レディースに温かいご声援をお願いします。

※11月の試合日程

↑リーグ

第34節12月1日(土)

VS コンサドーレ札幌 15:30

東北電力ビッグスワンスタジアム

↑第34回全日本女子サッカー選手権大会

3回戦12月9日(日)

VS 未定 11:00

藤枝サッカー総合運動公園 サッカー場

JAPANサッカーカレッジからのお知らせ

プレナスチャレンジリーグ

11月4日(日)を持ちまして、4月に開幕したプレナスチャレンジリーグの全日程が終了いたしました。JAPANサッカーカレッジレディースは12位でリーグを終えました。4日に本校グラウンドで行われた最終節、JAPANサッカーカレッジレディース対スフィード世田谷FC戦は、1-2で惜しくも敗れてしまいました。

今シーズンから参入したプレナスチャレンジリーグでしたが、前半戦はなかなか結果が出せずにチームとしては苦しい時期が続きました。試合を重ねるごとに選手たちにとっては大きく成長することができた一年



でもありません。

一年間、たくさんの方々の応援や温かいご声援、本当にありがとうございました。まだまだ試合は続いていきますので、今後もJAPANサッカーカレッジレディースを応援よろしくお願いします。

週末体験クラブ

JAPANサッカーカレッジでは、今年も聖籠町の子どもたちにもスポーツ文化に親しんでもらうため、聖籠町週末体験クラブの一環でサッカー教室を行います。サッカービジネス科の学生がコーチとなり、鬼ごっこやボール遊び、ミニゲームなどを行います。

この聖籠町週末体験クラブを通して、たくさんの方々との交流できることを楽しみにしていますので、たくさんの方々の参加をお待ちしています。

日程・開催場所は左記の通りとなります。



ります。

12月1日(土) 蓮野多目的運動広場
12月8日(土) 山倉多目的運動広場



〒957-0103 【お申し込み・お問い合わせ先】
新潟県北蒲原郡聖籠町網代浜925-1
TEL : 0254-32-5357
FAX : 0254-32-5358
学校HP : <http://www.cupsnet.com/index.html>
HFL (北信越フットボールリーグ)
情報サイト : <http://www.cupsnet.com/hk/top.html>
JAPANサッカーカレッジ
HFLモバイルサイトはこちらから!!



学校法人 国際総合学園
JAPANサッカーカレッジ
College of Upward Players in Soccer

はまなす会が優良老人クラブ表彰を受賞

10月4日(木)、東京都千代田区の日比谷公会堂で行われた全国老人クラブ大会で、網代浜の老人クラブはまなす会が優良老人クラブ表彰を受けました。

この表彰は、10年以上の経歴を持つ老人クラブで、その活動が優秀で他の模範となる団体に授与されます。

今回、はまなす会の活動と功績が非常に優秀と認められたことから表彰されることとなりました。

当日は、はまなす会会長の渡辺晴吉さんと町老人クラブ連合会会長の高橋孝一さんが出席されました。受賞を受け、渡辺さんは次のように感想を述べられました。

「この表彰ははまなす会の諸先輩方や、町老人クラブ連合会、県老人クラブ連合会の努力の賜物です。」

はまなす会の皆さん、ご受賞おめでとうございます。



日比谷公会堂前にて。左から渡辺晴芳さん、高橋孝一さん

聖籠町植樹祭が開催されました

10月20日(土)、網代浜の保安林内で「育もう心の樹・育てよう緑の保安林」をテーマに聖籠町植樹祭が開催されました。当日は、小学校の子どもたち、集落の区長さん、町議会議員、そして日頃から保安林の保護にご尽力いただいている町海岸砂防林保護組合の皆さんなど、総勢76人の方々に参加をいただき、950本のクロマツの苗木を植えることができました。

保安林は周辺集落を風や飛砂の被害から防いでくれるだけでなく、二酸化炭素を吸収し地球温暖化を防ぐ重要な役目を果たしています。

近年、町内でも松くい虫の被害が拡大し、松林保護の重要性がますます高まっていますが、地域のみなさんが協力し合って、保安林を守っていくことの大切さを再確認できた貴重な一日となったのではないのでしょうか。



「新潟県母と子のよい歯のコンクール」で奨励賞を受賞

このたび、「新潟県母と子のよい歯のコンクール」で、聖籠町代表として選ばれた次第浜の鶴巻真紀子さんと莉叶(3歳)ちゃん親子が奨励賞を受賞しました。

このコンクールは、23年度に3歳児健診を受けた幼児と母親を対象とし、親子ともにむし歯がなく、かつ歯や口の中の健康など10項目の基準を満たすことが受賞の条件となっています。

むし歯のないきれいな歯の秘訣はなんですか?とたずねると鶴巻さんは「おやつを決めて、歯みがきは朝食後・夕食後・間食後の『食べたらみがく』を心掛けています。お姉ちゃんのひまりちゃん(5歳)もむし歯のないきれいな歯です。第3子の時もコンクールに出たいです。」と語っておられました。



ひまり

新しい自衛隊募集 相談員が 委嘱されました

10月30日（火）、渡邊博彰さん（網代浜）が自衛隊募集相談員の委嘱を受けました。

自衛隊募集相談員とは、自衛隊員の募集に関する広報活動の支援、入隊希望者の紹介、説明・勧誘活動などを行う方のことで、市町村長、自衛隊地方協力本部長から委嘱を受けます。

渡邊さんは、自衛官OBで、能力・人格とも優れていることから、このたび選任されました。

委嘱にあたり、渡邊町長から「自衛官OBとして適任であり、これから活躍してほしい」と、吉田賢一郎自衛隊新潟地方協力本部長からは、「自衛隊の広報マンとして、聖籠町からの自衛官輩出のため活躍してほしい」と激励を受け、渡邊さんは「一生懸命努力したい」と応えていました。

近年、日本は多くの災害に見舞われています。国や地域の安全・安心のため、聖籠町から多くの自衛官が輩出されるよう、渡邊さんのご活躍を期待します。

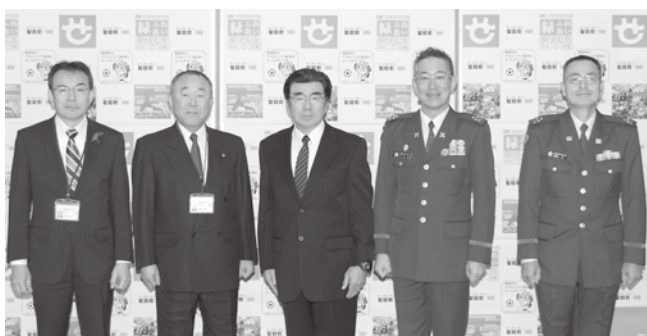

中央が渡邊博彰さん

秋の収穫祭

～とれたてお米で
おもちをつきました～

10月28日（日）、四ツ屋・道賀新田・上大谷内の三地区合同で、恒例のもちつきが行われました。

このもちつきは、道友会を中心とするもちつき実行委員会主催で毎年10月末に行われています。

今年は約70人もの方が参加され、今年収穫したばかりの新米でできたつきたてのおもちを堪能しました。また、四ツ屋・道賀新田・上大谷内の全世帯におもちが配られ、参加できなかった方もおもちを味わうことができました。

このたび、長年続けられた地域の親睦活動をたたえ、もちつきに携わる皆さんを代表し、道友会が町からの表彰を受けられました。

今後も活発な活動を通じて、ますます地域の皆さまの親睦が深まっていくことを期待します。



環境負荷の低減を願い ご寄附ありがとうございます



10月23日に、新発田ガス（株）創立80周年・新菖工業（株）創立50周年記念として、天然ガス自動車を寄贈していただきました。

ご厚意に感謝し、その趣旨に沿い環境保全意識の啓発活動や町民福祉事業に有効活用させていただきます。ありがとうございました。

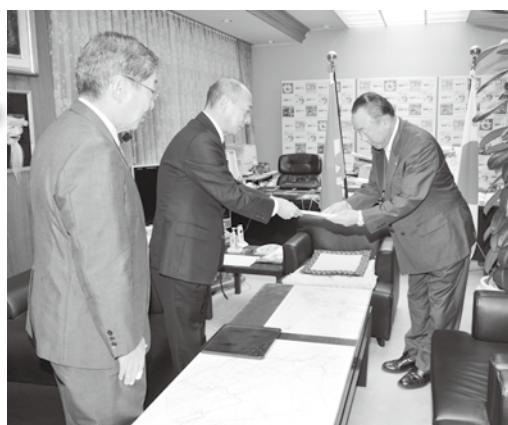

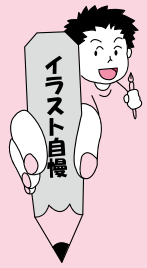

投稿するときは濃い鉛筆(2B以上)かペンで書いてください。(薄いものは掲載できません) 名前は必ず書いてください。(ペンネーム希望の場合は名前の横にペンネーム「○○○」と書いてください。)
1か月に一人1枚だけ受け付けます。



プリキュア♡さん 3歳



加藤美郷さん 22歳

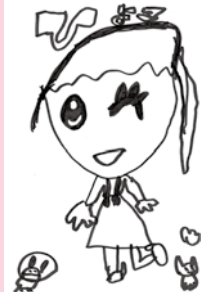

須貝美紅さん 5歳



難波七虹さん 5歳

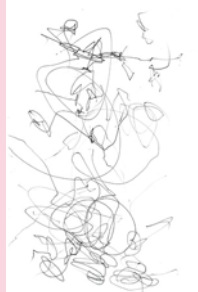

はなおさん 1歳5ヶ月

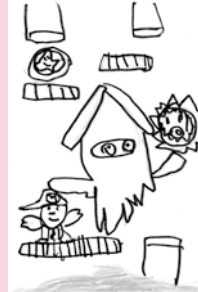

ガボンさん 7歳

町の宝で〜す
10月の乳児健診から



伊藤 壮哉 ちゃん



波形 優菜 ちゃん



平田 由芽 ちゃん



本間 紫織 ちゃん



今井 隆翔 ちゃん



田中 眞子 ちゃん



佐藤 泉人 ちゃん



鈴木 新 ちゃん



阿部 文香 ちゃん

ミ ラ クル
新・食は味楽来 No.8

「風邪は万病の元」。ちょっとしたことですぐに風邪をひいてしまう人はビタミンA、ビタミンC、たんぱく質を十分にとって抵抗力をつけておきましょう。運悪く風邪をひいてしまった時はひき始めのケアが大切。栄養価が高く消化のよい、体の芯から温まる食事が一番の薬になりますね。

〈あさりと冬野菜の豆乳雑炊〉

材料 (1人分)

あさりの身 (水煮)	50g
鶏もも肉	50g
長いも	100g
人参	1/2本
しめじ	50g
万能ねぎ	1本
無調整豆乳	150cc
水	200cc
鶏がらスープの素	大さじ1
醤油	小さじ1
塩	少々
ごはん (玄米・雑穀米炊き)	120g程度
おろし生姜	少々
刻みのり、白ごま	お好みで

受験の
夜食も
おススメ



風邪予防おすすめ食品

ビタミンA

人参、ほうれん草、春菊、大根(葉)、レバー

ビタミンC

さつまいも、柿、大根、白菜、ゆず

冷え予防

生姜、にんにく、唐辛子、ねぎ

免疫細胞活性化

玄米、納豆、ヨーグルト、しいたけ、れんこん

作り方

- 1 お米を炊いて用意しておきます。
- 2 ごはん1杯分をザルに入れて流水で洗ってぬめりを取り、水気をきります。
- 3 長芋は皮をむき、すりおろします。しめじは石づきをとり小房に分け、人参は薄切りに、万能ねぎは小口切りにします。鶏肉は一口大の大きさに切ります。
- 4 鍋に水としめじと人参を入れて、中火にかけ、沸騰したら鶏がらスープの素を入れて鶏肉を加え火が通ったら、あさり、豆乳を加えて再び煮立てる。
- 5 ごはんを入れて醤油と塩で味をととのえて、長芋を回し入れ、ひと煮立ちしたら器に盛りつけ、万能ねぎを散らし、すりおろし生姜、刻みのり、ごまをのせる。

〈生姜と柚子のホットドリンク〉

材料 (2杯分)

生姜	1片
はちみつ	大さじ2
柚子	1/2~1個

体ほがほが
代謝アップ



作り方

- ① 生姜は薄切りにし、さっと茹でてはちみつ大さじ2につけて置く。(1~2時間程度)
- ② 柚子は(輪切り2枚分残して)果汁を搾る。カップに①、柚子の果汁、輪切りを入れてお湯を注いで出来上がり。

元気に育ってね!

この写真は保健福祉センターで行われている乳児健診会場で4か月健診対象乳児を撮影しています。



秋灯祭

聖籠中「秋灯祭」開催

10月19日(金)、町民会館で秋灯祭が開催されました。

小学校学習発表会開催

10月21日(日)、町内の各小学校で学習発表会が開催されました。



蓮野小学習発表会



山倉小学習発表会



亀代小学習発表会

新潟アルビレックスBB(男子)と新潟アルビレックスBBラビッツ(女子)が町長を表敬訪問

11月13日(火)、新潟アルビレックスBB(以下、アルビBB)と新潟アルビレックスBBラビッツ(以下、ラビッツ)が町長を表敬訪問しました。

10月20日(土)と21日(日)の町民会館での日本プロバスケットボールリーグ(以下、bjリーグ)とバスケットボール女子日本リーグ(以下、Wリーグ)の試合開催の報告として訪問されたものです。

アルビBBとラビッツの代表である(株)新潟プロバスケットボール 代表取締役 日野明人氏は、「両チームとも聖籠町で勝利できました」と町長へ報告しました。

ラビッツの岩村裕美選手は、「プレーオフ進出に向けてチーム一丸となって頑張りたい」と町長に抱負を語りました。

Wリーグは12月上旬まで、bjリーグは来年4月までプレーオフへ向けた戦いが続きます。両チームの熱い戦いを応援よろしくお祈りします!



ジャパンサッカーカレッジレディースが町長を表敬訪問

10月31日(水)、ジャパンサッカーカレッジレディース(以下、JSCL)の板垣雄平監督と鳥海麻衣選手、高橋さくら選手の2選手が町長を表敬訪問しました。

これは、JSCLの「皇后杯 全日本女子サッカー選手権大会」への出場、また「全日本女子サッカー選手権大会北信越大会」の二連覇を報告するため表敬訪問したものです。

フォワードの鳥海選手は「1試合でも多く試合が出来るよう頑張りたい」と、ディフェンダーで新潟市出身の高橋選手は「出来るだけ失点しないよう頑張りたい」と、それぞれ抱負を町長に語りました。

皇后杯でのJSCLの初戦は11月24日(土)、兵庫県の三木総合防災公園陸上競技場です。JSCLの皆さんのご健闘をお祈りします!



おっきないもが 取れました!

10月19日(金)、聖籠中学校の畑で町内こども園の5歳児は、今年も5月に自分たちで植えたさつまいもを畑の面倒を見てくれていた蓮潟集落の老人クラブの方々やお家の方にも手伝ってもらい、沢山収穫しました。



いも掘りを支える 緑の下の力持ち

毎年恒例こども園5歳児のいも植え・いも掘りでは、老人クラブや蓮潟集落の皆さんが協力してくれています。

この日は蓮潟集落や老人クラブのメンバー総勢36名が朝8時30分頃から畑の草取り、つる刈りを行い、園児の皆さんが楽しく安全にいも掘りができるよう準備をしてくださいました。

老人クラブや集落の皆さんは楽しいいも掘りを支える緑の下の力持ち!感謝の心を忘れないようにしましょう。



蓮潟で子犬が産まれたという話を聞き、お父さんと娘と一緒に見に行きました。とってもかわいかったらしく、娘がその日のうちに一匹連れて帰ってきました。それがナツです。

ナツは、朝と夕方の散歩のとき以外は家にいて、よく家族と一緒に遊んでいます。とても人なつっこくて、みんなからかわいがられています。ボール遊びが大好きで、息子の友達の家に来ると、一緒になってサッカーをします。ゴールキーパー(?)が得意で顔面セーブまでしてくれる頼

★ナツについて★



★プロフィール★
名前 ナツ
生年月日 平成23年8月14日
1歳の男の子
種類 ミックス

14回目のペット自慢は、戸石朋美さん宅(山大夫)のナツちゃんを紹介します。

我が家の
ペット
自慢
No.14

もしさです。



以前、首輪のチェーンが外れていたことがありましたが、逃げ出したりせず、その場にいました。とてもおりのうなナツです。



ナツ、いつまでも家族みんな仲良しでいようね。長生きして下さい。

自慢したいペット募集!

可愛いペットを紹介したい方は電話、メール、広報はがき等で総務課広報広聴係までお知らせください。掲載する場合は総務課から連絡させていただきます。

掲載された方には薄謝を呈呈します。