



# 各小学校で運動会が 開催されました

(関連記事は 2～4 ページをご覧ください)



## ●●● 主な内容 ●●●

小学校運動会	2 P
<small>たてきさえ</small> 立木早絵さん講演会	5 P
交通安全NEWS	6 P
がんばってます！東港立地企業	7 P
エココロ通信	8 P
町の動向	9 P
おしらせ	10 P
アルビレックス新潟情報	24 P
JAPANサッカーカレッジ	25 P
みんなの広場	29 P

5/26

# 町内小学校運動会

5月26日(土)

前日の雨で天候が心配されましたが、爽やかな晴天となり、山倉・蓮野・亀代小学校の運動会が予定通り開催されました。各校の応援団長の感想を紹介します。

## 山倉小学校

(赤字は3小ともスローガン)

「走り出せ！ 勝利に向かって一直線」



赤組応援団長  
はせがわ れいさん (6年)  
長谷川 滯さん (6年)

「思い出さなかった運動会」  
今年の運動会は、僕たち6年生にとって最後の運動会でした。ぼくは、赤組団長として、二つのことをがんばろうと心の中で決心していました。

一つ目は、団長として赤組

のみんなをひっぱっていくことです。そのために、場所を移動するときに、すばやく行動をすることを心がけました。また、全校のみんなに出



す指示もはきはきと言うようにしました。

二つ目は、応援合戦で声を出すことです。本番で大きな声を出すためには、練習が大切です。そのために昼休みや



放課後応援練習で本気で声を出すようにがんばりました。運動会では、赤組は優勝できなかったけれど応援賞がとれました。ぼくは、応援団長として応援賞がとることができてとてもうれしかったです。最後の運動会で応援団長としての思い出を残すことができました。



白組応援団長  
さいとう たつし  
齋藤 辰次さん (6年)

## 「おもむくこと」

ぼくたち白組は、運動会に

向けて毎日応援練習をがんばりました。最初の全体練習では思っていたよりもみんなに指示を出すのが難しく大変でした。でも、だんだんやっ





総合優勝をとれてうれしかったのですが、ダブル優勝は取れませんでした。残念です。これからは、団長の経験をいかして生きたいと思います。

### 蓮野小学校

「赤白全力つくして勝利をつかめ！」



赤組応援団長  
わたなべ はる 渡邊 暖さん (6年)

ていくうちにしつかり指示が通るようになりました。本番が近づいて来ると、ぼくの心の中は、きん張とあせりでした。応援団になったからにはみんなをまとめて絶対にダブル優勝をとるぞという思いでした。

運動会当日、運動会が始まって、ぼくはものすごくきん張しました。「白組をうまくまとめられるか。」と不安でした。その不安をけすために、オープニングセレモニーでは、自分の最高の声を出しました。



### 「赤組応援団長になって」

ぼくは自分から進んで応援団長になりました。はじめに応援団だけで応援内容や振り付けを決め、練習しました。みんな「絶対に勝つ！」とい



う気持ちが強くて振り付けや応援歌などもすぐに覚ええました。

全校練習では、最初はみんなの気持ちが入っていないような気がして不安だったけど、練習をしていくうちに一つにまとまってきました。とてもうれしかったです。

運動会当日は、とにかく自

分が出せる限界まで声を出しました。結果は、競技で赤組応援が白組でした。うれしい気持ちと悔しい気持ちが混ざっています。赤組のみんなに感謝しています。ありがとうございます。



白組応援団長  
はら せ 原 優世さん (6年)

「小学校最後の運動会」  
運動会に向けて絶対にやる



と決めていたことが二つありました。

一つ目は、団長になることでした。小学校最後の運動会を団長という立場で終わりたいからからです。

二つ目は、悔いの残らないようにすることです。本気でやらないとみんなもついてきてくれないので、全力で取り組みました。

結果は、一か月目指してきた応援賞がとれました。うれしかったし、達成感がありました。

ぼくの立てためあては達成



できました。そして、応援賞がとれたのは、白組のみんなと協力してくれた先生方や保護者の皆さんの力があつたらだと思えます。

### 亀代小学校

「走れ！跳べ！亀っ子  
ファイヤー燃え上がれ！」



白組応援団長  
たかはし あおい 蒼生さん (6年)

「心に残った運動会」  
ぼくは、今年初めて応援団になりました。団長という大役を任せられ、最初は不安でしたが、心強い副団長や白組応援団の力を借り、無事に大役を果たすことができました。ぼくたち白組は、午前の時点から赤組にかなりの点差で負けていて、何とか巻き返そうと全力で戦いましたが、競

技、応援のどちらも負けてしまいました。しかし、全力で戦ったので悔いはありません。何よりも、白組の一人一人が最後まであきらめずに戦ってくれたことがうれしかったです。

閉会式の団長あいさつでは、悔しさのあまり、涙が止まりませんでした。一緒に涙を流してくれた先生や保護者の方々、温かく励ましてくれた方々がたくさんいて、感謝の気持ちでいっぱいになりました。

小学校生活最後の運動会は



とても心に残るものとなりました。みなさん、ありがとうございました。ございました。



赤組応援団長  
はらしま らた 萩原 新さん (6年)

「よく思い出になった運動会」  
今年の運動会は、ぼくにとって忘れられない思い出となりました。それは、赤組のみんなが選手宣誓で誓ったことをしっかりと達成してくれたからです。

応援では、これまで練習してきた中でも、一番の声をみんなが出してくれました。また、競技中、高学年がいなくても、中学年、低学年の人たちは、声を出し、応援してくれました。一人一人ががんばっていることが、ぼくはうれしかったんです。みんなが、選手宣誓の「大きな声で声がか



れるまで応援しよう。」を実行しているなあとは感じています。

また、競技では、全員が最後まで、あきらめずにがんばっていました。だからぼくは、



応援席からもつとつと応援をしっかりとしようと思えました。

みんなのがんばりのおかげで、ぼくたち赤組は「優勝」と「応援賞」をとることができました。閉会式の得点発表のとき、赤組のみんなといっしょに喜んだことが一番の思い出です。



全盲のチャレンジャー  
立木 早絵さん

「さらなる一歩を

踏み出そう！」

聖籠中学校でトーク&  
弾き語り講演会開催

トライアスロン完走やキリ

マンジャロ登頂など、さまざま

なチャレンジが話題とな

り、注目を集めている19歳の

少女、美しい全盲のチャレン

ジャー立木早絵（たてき・さ

え）さんの講演会が、5月24

日（木）聖籠中学校で行われ

ました。

立木さんは、これまでの精

力的な活動や将来の夢などを

語り、その後ピアノの弾き語

りを3曲披露されました。東

日本大震災を受け作詞作曲し

た曲も演奏され、その透き通

った歌声や流れるような伴奏

に、生徒たちは魅了されてい

ました。

全盲である立木さんのご活

躍や、希望に満ち溢れた様々

な思いを聞くことができ、生

徒たちは、これからの中学校

活動や、将来に

つながるような

何かを得られた

ことでしょうか。

この講演会

は、聖籠町を含

む3市1町2村

で構成される

「新発田・村上

地域人権啓発活



動ネットワーク協議会」が主  
催し行われました。

立木早絵（たてき・さえ）

2008年、2009年津

軽海峡横断リレー「24時間テ

レビ」、2010年トライア

スロン完走。全盲の少女の前

例のないさまざまチャレン

ジが話題に。また、「行列の

できる法律相談所（NTV）」

番組内ではピアノの弾き語り

が放映され注目を集める。現

在、講演と弾き語りのステー

ジも精力的に行っている。

役場町民課 町民サービ

係（内線111）

6月16日（土）

今年も大盛況！

聖籠さくらんぼ

まつり



PLANT 4 聖籠店駐車

場、聖籠地場物産館前特設会

場で開催された聖籠さくらん

ぼまつりは、さくらんぼ激安

販売を目当てに開始前から

500人以上が列を作りまし

た。

あいにくの雨模様にもかか

わらず、各種さくらんぼや新

鮮な野菜の販売も大勢の人で

賑わい、活気あふれるまつり

となりました。

聖籠地場物産館前で行われたさくらんぼ  
種飛ばし大会で種を飛ばす皆さん。何メ  
ートル飛んだでしょうか。



激安販売は長蛇の列ができ、あっという間に  
さくらんぼが売り切れてしまいました。

# 町の交通事故防止を目的に、 こんな活動をしています！

## ～聖籠町交通安全母の会～

高齢者世帯訪問



チャイルドシート着用呼びかけ



## ～交通安全協会聖籠支部～

児童の登校時交差点街頭指導



こんな活動もしています。

- ・中学生の登校時街頭指導
- ・交通安全救急救命講習会
- ・成人式会場での「交通安全 20 歳の署名」運動
- ・敬老会会場での交通安全呼びかけ
- ・高齢者交通安全研修会
- ・いきいきクラブチャレンジ 100
- ・飲酒運転追放キャンペーン（飲食・酒店訪問）

# 夏の交通事故防止運動が実施されます

実施期間 7月22日(日)～7月31日(火)

夏休みに入るこの時期は、子どもや若者の事故や、夏のレジャーからくる疲労運転等による事故の発生が予想されます。

「事故を起こさない」「事故に遭わない」ために、交通ルールを守り、正しい交通マナーを実践しましょう。

スローガン

『暑い夏 あせらず早めのひとやすみ』

## 町の交通事故発生状況

区分 年	5月			1月～5月(累計)		
	発生 件数	死者数	傷者	発生 件数	死者数	傷者
平成24年	0	0	0	13	0	19
平成23年	2	0	2	24	1	31
増減	-2	0	-2	-9	-1	-12



今日も一日交通安全

交通安全に関することは  
役場 生活環境課  
☎ 27-1962 (直通)



## ENEOSグローブガスターミナル 株式会社 新潟ガスターミナル

所在地：聖籠町東港2-1624-2

☎：025-256-1522

FAX：025-256-1551

ホームページアドレス：<http://www.eneos-globe-gt.co.jp>



当社は、海外から輸入したLPガス（液化石油ガス）の受入・貯蔵・出荷を行うことを目的として1993年8月に操業を開始いたしました。

最大90,000t（新潟県内年間消費量の約半分相当）のLPガスを貯蔵することが可能で、その用途は家庭向けに留まらず、都市ガスの増熱、化学工業原料、自動車・火力発電の燃料などに幅広く利用されています。

2012年4月には「ENEOSグローブガスターミナル株式会社」と社名を新たにし、新潟を始め全国の輸入基地8箇所を網羅する国内最大の元売企業グループの一員としてスタートいたしました。

当社は今後も充実したLPガス供給ネットワークを通じて、皆様の快適な生活を支え続けるとともに、地球環境に貢献してまいります。

当社は今後も充実したLPガス供給ネットワークを通じて、皆様の快適な生活を支え続けるとともに、地球環境に貢献してまいります。

がんばってます！  
**東港立地企業**



vol.19

東港立地企業連絡協議会の会員  
企業を順次ご紹介します。



## 新荳工業株式会社 聖籠出張所

所在地：聖籠町大字諏訪山字正庵1035-2

☎：0254-27-3616

FAX：0254-22-6138

ホームページアドレス：

<http://www.shinsyo-kogyo.co.jp/>



当社は昭和37年、新発田ガスグループの一員として設立し、今年で50周年を迎えました。新発田市、聖籠町に拠点を置き、地域の皆様に愛され、育てて頂いた設備工事会社です。快適な生活に必要なガス・水道・衛生・空調等の設備工事からメンテナンス、アフターサービスを一貫して行っています。

公共施設の大きな工事はもとより一般家庭の水回りのトラブルや給湯器の故障等、迅速な対応を心掛けております。これからも社員一同『縁の下の力持ち』を心に据え、地域の皆様のお役に立つ会社を目指していきます。

### 東港立地企業連絡協議会とは…

新潟東港工業地域の聖籠地区に立地又は土地を所有する企業により構成されている協議会で、行政機関と立地企業間の連絡調整や、企業間の情報交換を行うことで技術の研鑽及び親睦を図り、行政機関・企業の事業展開を支援するとともに、地域の福祉と文化の向上に資するため活動しています。

お問い合わせ 東港立地企業連絡協議会事務局（役場東港振興室）（内線242）

# 廃棄物の野焼きは原則禁止です!!

廃棄物の野焼き（廃棄物の処理基準に従わない野外での焼却）は、ダイオキシン類の排出など環境汚染をもたらすばかりか、煙による健康被害も心配されます。

廃棄物処理法では、どんと焼き等の風俗習慣上又は宗教上行われるものや、たき火等の日常生活を営む上で通常行われる軽微な焼却行為などを除き、野焼きを原則禁止しています。違反すると直ちに罰則の対象となります。

廃棄物を処理する場合は、廃棄物処理業者に委託するなど、廃棄物処理法で定める方法で適正に処理してください。

## (注意点)

- ・ドラム缶、煙突付きの簡易な焼却炉での焼却も野焼きに当たります。
- ・廃棄物の投入口が外気と直接つながるもの、煙突から火炎、黒煙、焼却灰等の出る焼却炉での焼却は全て野焼きに当たります。

## (罰則)

- ・5年以下の懲役若しくは1,000万円以下の罰金又はこの併科



環境に関することは  
生活環境課  
☎ 27-2111  
(内線283)

お問い合わせ 役場生活環境課 環境推進係 (内線 283)

# 学校給食食材の放射性物質測定結果

聖籠町では、学校等の給食の安全性を確認し、給食に対する保護者等の不安を軽減することを目的に、給食用食材の放射性物質検査を実施しています。検査は毎週木曜日、翌日（金曜日）に使用する食材の中から1品目を選定して行います。再検査となった食材は、給食に使用せず、再検査を実施し公表します。

なお、町のホームページで最新の検査結果を掲載しています。

検査日	検査品目	生産地	測定結果		
			放射性ヨウ素		放射性セシウム
			131	134	137
5月17日	セロリ	静岡県	不検出	不検出	不検出
5月24日	にんじん	埼玉県	不検出	不検出	不検出
5月31日	にんじん	埼玉県	不検出	不検出	不検出
6月7日	もやし	福島県	不検出	不検出	不検出
測定場所	新潟県新発田地域振興局（新発田市豊町3丁目3番2号）				

※ 単位：Bq（ベクレル/kg）

※ この検査の検出限界値は、20Bq/kgです。検出限界値は、測定する条件や食材により異なります。

※ 「検出限界値」とは、その分析法や計測機器で検出できる最小値（最小限度）のことをいい、この値は測定環境（自然界に存在する大気中の放射線量）、測定条件（時間重量等）、検査対象品目によって異なります。

お問い合わせ 役場学校教育課 (内線 305)



# 町の動向

このコーナーでは、役場各課の主な業務、各種委員会の活動などを町民の皆さんにお知らせします。

掲載内容についての、ご意見・ご質問などがありましたら、担当課又は総務課広報担当まで電話か町政ポストのハガキでお寄せください。

## 総務課

○6月8日(金)・15日(金)

■敬和学園大学日本文化・日本語研修プログラム研修生が聖籠町を訪問

敬和学園大学が行う日本文化・日本語研修プログラム研修生6人が聖籠町を訪問しました。

スウェーデンのリンショープン大学から4名、オーストラリアから一般参加者2名がプログラムに参加し、6月4日から6月30日まで研修が行われました。



6月8日には役場を

訪問し、町長、副町長、教育長と懇談を行いました。

懇談の中では、町長が新潟東港の説明を行い、研修生はじつと耳を傾けていました。

6月15日に山倉小学校や庭園とバラ園を公開中の二宮家を訪れ、6月いっぱい研修を修了しそれぞれの国へ帰る予定です。

## 産業観光課

○6月7日(木)

■聖籠町農業再生協議会総会開催

町農業経営の安定を図るため、水田農業を通して様々な農業振興支援を行う



聖籠町農業再生協議会の平成24年度総会が開催されました。総会では昨年度の事業報告、本年度の事業計画及び聖籠町水田ビジョンの承認について審議が行われました。

## 上下水道課

○5月30日(水)

■全国町村下水道推進協議会新潟支部総会開催

全国町村下水道推進協議会は、全国的に町村部の下水道の整備が遅れていることから、町村での下水道の整備の促進を目的として組織されています。

今回、聖籠町長がその新潟県支部長を務めていることから、第26回の総会が町民会館で開催されました。

総会では、平成23年度

の事業報告及び決算、平成24年度の事業計画及び予算について、審議が行われました。



また、7月4日から6日に全国町村下水道推進大会が聖籠町を開催地として行われます。全

国津々浦々から約200名が集う大会です。新潟県支部会員の積極的な協力について、全会一致で可決されました。

聖籠町の下水道整備は集落部については、完了しておりま

す。生活環境向上・自然環境保護のため、今後とも下水道事業へのご理解とご協力をお願いします。

## 学校教育課

○5月25日(金)

■第5回教育委員会定例会開催

・聖籠町地域学校保健委員会委員の補充委嘱について  
・聖籠町学校給食調理場運営委員の委嘱について  
・聖籠町学校支援地域本部等設置要綱の制定について  
以上の3項目について審議されました。

## 農業委員会

○5月25日(金)

■農業委員会第21期第27回総会開催

・農地法第3条の規定による許可申請について  
・農地法第5条の規定による許可申請について  
・農用地利用集積計画による申

出審査について  
以上の3項目について審議されました。

## 生活環境課

○5月30日(水)

■加治川右岸の不法投棄物の撤去を実施

昨年引き続き、長い間放置されていた加治川右岸河口付近の不法投棄物の一部の撤去を新潟県地区廃棄物不法処理防止連絡協議会の事業により実施しました。当日は、新潟県及び新潟県産業廃棄物協会新発田支部など50名の方にも協力いただき、タイヤ約1,500本や廃プラスチック、鉄くずなど約43tの廃棄物を撤去しました。しかし、



長年放置され土に埋もれている車の残骸などが多く残っているため、今後も県等の協力を得て継続的に撤去を進めるとともにパトロールの実施などを行い環境保全に努めていきます。

# 町営住宅東山団地 入居者募集

町営住宅東山団地に空室が出たため、入居者を募集します。

- 場所 聖籠町大字二本松 1997 番地
- 募集部屋数 4 部屋 (3DK) …3階1部屋・4階1部屋・5階2部屋
- 入居可能日 平成24年7月27日以降 (予定)
- 家賃等
  - ①家賃 36,000 円 (入居期間2年経過後 42,000 円)
  - ②共益費 800 円
  - ③駐車場 3,675 円 (1区画)
  - ④敷金 72,000 円 (入居時家賃の2か月分)
- 入居資格
  - ・同居している (同居しようとする) 家族があること
  - ・現に住宅に困窮していることが明らかな者であること
  - ・市町村税の滞納がない者であること
  - ・確実な連帯保証人がいること等
- 提出書類
  - ・入居申込書
  - ・住民票 (同居家族全員分)
  - ・所得証明書または源泉徴収票 (写し)
  - ・健康保険被保険者証 (写し)
  - ・市町村税納税証明書
- 申込期間 7月10日(火) 8時30分 ~ 7月20日(金)17時15分
- その他 応募多数の場合は、公開抽選会を実施します。
- 役場ふるさと整備課 (内線 233・235)

## INFORMATION

# おしらせ

### お問い合わせ先

聖籠町役場	☎27-2111
町民会館	☎27-2121
図書館	☎27-6166
保健福祉課(保健福祉センター内)	☎27-6511
上下水道課(上水道管理棟)	☎27-5141
診療所	☎27-1234

## INFORMATION

# 7月の行事

### 《相談事業》

ところ 役場1階会議室  
 ◆行政相談  
 10日(火)  
 午前9時30分~11時  
 ☑役場総務課(内線226)

ところ 結いハート聖籠  
 ◆心配ごと相談  
 4日(水)、18日(木)  
 午後1時~4時  
 ◆無料弁護士相談(要事前予約)  
 26日(木)  
 午後1時~4時  
 ☑町社会福祉協議会  
 ☎27-6767

### 《保健福祉事業》

ところ 保健福祉センター  
 ◆乳幼児健康診査  
 ○2歳児親子歯科健診  
 9日(月)午後1時15分~  
 ○3歳児健診  
 26日(木)午後1時15分~  
 ○乳児健診  
 27日(金)午後1時15分~  
 ○2歳6ヶ月児歯科健診  
 30日(月)午後1時15分~

◆学級  
 ○育児学級  
 10日(火)午後1時30分~  
 ◆予防接種  
 ○ポリオ  
 19日(木)午後1時~

# 7月は社会を明るくする運動 強調月間です

この運動は、犯罪や非行の防止と罪を犯した人たちの更生について理解を深め、力を合わせて犯罪や非行のない明るい社会を築こうとする全国的な運動です。

### ●行動目標

- ① 犯罪や非行をした人たちの立ち直りを支えよう
- ② 犯罪や非行に陥らないよう地域社会で支えよう
- ③ これらの点について、地域社会の理解が得られるよう協力しよう

### ●重点事項

「立ち直りを支える取組についての理解促進」  
 「就労・住居等の生活基盤づく

りにつながる取組の推進」

また、「社会を明るくする運動」にあわせて「会費」という形で愛の協力金を町民の皆様に一世代につき150円程度ご協力をいただいております。

この運動で集められた会費は、犯罪予防活動や罪を犯した人たちの立ち直りを援助する活動を行っている保護司会、更生保護施設や民間ボランティア団体などの事業に役立てられます。

本年も今までどおりのご支援、ご協力を心からお願ひ申し上げます。

☑役場町民課 町民サービス係 (内線111)

# 町長の動向 (主なものを抜粋)

7月	1日	三市北蒲原地区支会消防ポンプ操法競技大会
	3日	新潟県自衛隊協力会定期総会
	4~5日	第30回全国町村下水道推進大会・研究会
	8日	聖籠町ふれあいコンサート(陸上自衛隊音楽隊演奏会)
	9日	新潟県港湾協会総会
	10日	海水浴場安全祈願祭
	11日	新潟県保険者協議会
	12日	下越土地開発公社理事会
	13日	下越土地開発公社理事会議会
	17日	新発田地域広域事務組合新発田地域老人福祉保健事務組合議事
	19日	下越障害福祉事務組合議事
	19~20日	全国町村会政務調査会行政委員会
	24日	新潟県国民健康保険団体連合会理事會
	30日	新潟県国民健康保険団体連合会第132回通常総会

# 新しい行政相談委員のご紹介

平成24年6月1日付けで、肥田野繁晴さん（藤寄）が総務大臣から行政相談委員に委嘱されました。



肥田野 繁晴さん

行政相談委員は、国道・国税・登記などの国の業務、独立行政法人や特殊法人の業務、地方公共団体が国から委任や補助を受けて行っている業務についての苦情や意見・要望、お問い合わせなどをお受けいたしますので、お気軽にご相談ください。

相談は無料で秘密は守ります。

なお、相談につきましては、下記の内容で行っております。

■相談日 毎月第2火曜日

🕒時間 午前9時30分～11時

📍場所 役場1階会議室

📞役場総務課（内線226）



## 5月の届出

### げんきなよい子

#### 出生

赤ちゃん	保護者	行政区
航輝ちゃん	(高松 正樹)	亀塚
怜音ちゃん	(田村 勇一)	次第浜
優衣奈ちゃん	(青木 弘志)	ひばりが丘
陸人ちゃん	(諏方 大祐)	杉谷内
嵩大ちゃん	(加藤 秀文)	東山
陽ちゃん	(佐藤 壮)	山大夫
珠梨ちゃん	(齋藤 桂介)	蓮濁
梅ちゃん	(宮下 哲明)	汐美台
美結ちゃん	(金子 佳樹)	網代浜
莉央ちゃん	(笹川 祐輝)	藤寄

### 幸せ多い人生を

#### 婚姻

新郎・新婦	行政区
本間 義明さん	ひばりが丘
(山田) 梨紗さん	
二宮 義一さん	蓮野
(坂田) あゆみさん	
三森 祐二さん	外畑
(横山) 愛三子さん	
小林 正義さん	二本松
(石井) 広美さん	
長谷川 裕さん	亀塚
(森谷) 久美子さん	
小林 朋生さん	亀塚
(梁取) かおりさん	

### ごめいふくをお祈りします

#### 死亡

氏名	年齢	行政区
近藤 康男さん	(68歳)	別條
長橋 ワカさん	(93歳)	次第浜
渡邊 静枝さん	(88歳)	山倉
伊藤 雅彦さん	(58歳)	蓮濁
小嶋 忠一郎さん	(90歳)	山大夫
高橋 ミセさん	(87歳)	網代浜
渡邊 彌次郎さん	(97歳)	山三賀
長谷川 岩止さん	(85歳)	亀塚
岩瀨 ヨシエさん	(90歳)	二本松
西脇 作さん	(79歳)	山大夫
高崎 金康さん	(62歳)	亀塚

(注1) 町役場へ届出を提出された方で届出の際にご承諾の押印をいただいた方のみ掲載しております。  
 (注2) 略した文字で掲載しております。  
 戸籍の氏名と異なることがあります。  
 ご了承ください。

## 入札結果

入札日 平成24年5月15日～28日

件名	場所	契約額(円)	業者名	納入完了日又は工事(委託)期間最終日	入札方法
1 観音の湯さぶーン館濾過装置及びポンプ修繕	聖籠町観音の湯さぶーン館	2,184,000	新昌工業㈱	平成24年7月21日	指名競争入札
2 町民会館庭園管理業務委託	聖籠町大字諏訪山地内(町民会館)	3,391,500	南栗原緑樹園	平成24年10月31日	指名競争入札
3 聖籠大堰管理棟敷地内植栽維持管理業務委託	聖籠町大字蓮野地内	2,730,000	北越緑化㈱ 聖籠営業所	平成25年3月15日	指名競争入札
4 松くい虫被害木伐倒駆除(くん蒸)作業委託(No.1)	聖籠町町内一円	3,202,500	北越緑化㈱ 聖籠営業所	平成24年7月9日	指名競争入札
5 海岸砂防林等草刈業務委託	聖籠町大字網代浜地内外	3,832,500	北越緑化㈱ 聖籠営業所	平成24年7月21日	指名競争入札
6 聖籠町環境基本計画策定業務委託	聖籠町役場生活環境課	1,323,000	東北緑化環境保全㈱ 新潟支社	平成25年3月15日	指名競争入札
7 松くい虫被害予防地上散布(無人ヘリ)作業委託	聖籠町大字網代浜・次第浜地内	1,863,540	ヤンマー農機販売㈱ 関東甲信越カンパニー	平成24年7月9日	指名競争入札
8 電子コピー機器借上及び使用	聖籠町役場税務財政課	982,800	南田上屋商店	平成29年5月31日	指名競争入札
9 亀代こども園給食コンテナリフト改修工事	聖籠町立亀代こども園	1,218,000	クマリフト㈱ 新潟営業所	平成24年9月8日	指名競争入札
10 家庭用可燃ごみ指定袋購入	聖籠町役場生活環境課	3,738,000	ホクト産業㈱ 新潟支店	平成25年2月28日	指名競争入札
11 聖籠町地域防災計画修正業務委託	聖籠町役場生活環境課	2,583,000	株式会社ぎょうせい	平成25年3月25日	指名競争入札
12 消第1号 亀塚4号線消雪パイプ設置工事	聖籠町大字亀塚地内	30,240,000	㈱岩村組 聖籠支店	平成24年11月30日	制限付一般競争入札
13 消第2号 旭ヶ丘1号線外2路線消雪パイプ設置工事	聖籠町大字藤寄地内	28,350,000	曾根建㈱	平成24年11月30日	制限付一般競争入札

# 聖籠海まつりを開催します

平成24年4月1日にオープンした聖籠町海のにぎわい館を会場に、海とのふれあい等を通じて広く域内外の方々に聖籠の魅力を発信し、海への親しみ向上・交流人口の拡大を図るために、「聖籠海まつり」を開催いたします。

よさこいを始めとする踊りと音楽の神秘的な融合による感動的なステージやみなと紹介コーナー、船上みなど見学、海のいきものふれあいコーナーなどのイベントを多数ご用意していますので、ぜひお越しください!

■日時 **7月21<sup>土</sup>22<sup>日</sup>**

■会場 **聖籠町・網代浜海水浴場脇  
「聖籠町 海のにぎわい館」**



## 会場へのアクセス



## 屋外ステージイベント“ワールドピースセレブレーション”

### 7/21(土) 前夜祭

17:00~ オープニング(チーム演舞)  
18:30~ 音楽と踊りの特別ステージ  
『祈り INORI』  
(出演:岡野弘幹、須賀 IZANAI 連)  
20:30 終了



### 7/22(日) 本祭

10:30~ みなとオアシス登録証交付式  
11:30~ ステージプログラム  
・チーム演舞  
・岡野弘幹 音楽ステージ  
・SUGA JAZZ DANCE STUDIO ダンスステージなど  
18:00~ ファイナルステージ  
・100名以上による演舞 ・岡野弘幹、須賀 IZANAI 連による演奏演舞  
20:30 終了



## 会場イベント・周辺イベント

7/22(日) 10:00~(※うまいもの屋台広場は、7/21(土) 16:00~)

- みなと紹介コーナー  
船の模型やみなとを紹介するパネルをご覧ください!
- 船上みなと見学  
船から新潟東港を見学します!
- 海のいきものふれあいコーナー  
海のいきものとふれあおう!
- うまいもの屋台広場
- 関連イベント 7/16(月・祝) 7:00~8:30 エコ活動  
網代浜海岸周辺にて、海岸清掃を行います。参加自由。一緒に海をきれいに!



聖籠海まつりは、ゴミ0(ゼロ)開催・運営を目指しています!

## ゲスト紹介



須賀 IZANAI 連、SUGA JAZZ DANCE STUDIO 代表: 國友悠一朗

### 【踊り】須賀 IZANAI 連

アメリカ、フランス、アフリカなど世界各地で公演を行う。新たな踊り文化「IZANAI 踊り」を確立し、全国の祭・踊り団体に大きな影響を与え続けたカリスマ的存在。前代表である故・國友須賀の志を受け継ぎ、全国で踊りの活動を行う。2011年12月、岡野弘幹氏プロデュースによる、世界的有名画家マークエセル氏のアート(絵画)と踊りを融合させた舞台『産霊〜むすひ〜』出演。2012年、京都南座での舞台『日本の祈り』では世界各地の芸術家の列席のなか祈りをテーマに演舞、高い評価を得る。新たなる境地【古き日本の伝統と現代ダンスの融合】IZANAI 踊りをリードし続ける。



### 【音楽】岡野 弘幹

作曲家、音楽プロデューサー。世界の民族音楽、自然音、デジタル・サウンドを融合し、自然界への畏怖や感謝を日本的感性で表現した音楽が高い評価を得る。日本を代表する世界的アンビエントアーティスト。国内外のロックフェス、世界最大規模の音楽祭、海外ツアー等に数多く出演。またソーラー発電によるコンサートを呼びかけた国内での草分け的存在として、数多くの環境イベント、フェスティバルのオーガナイズでも活動。「地球共鳴」をテーマにした世界の聖地、自然遺産、全国の著名社寺などでの奉納演奏を音楽活動の柱として、現在も幅広く活動中。

お問い合わせ 聖籠海まつり実行委員会事務局 (役場東港振興室) (内線 242)

# 町海水浴場開設のお知らせ

日増しに暑さが身にしみる季節となり、いよいよ海水浴シーズンが到来しました。町では、今年も網代浜・次第浜両海岸で海水浴場を開設します。

事故防止及び安全・快適な海水浴を楽しんでもらうため、開設期間中は連絡所を設置し、専属の連絡員を配置しますので、海水浴場では決められた遊泳区域内で泳ぎ、連絡員の指示に従い悲惨な水難事故等に遭わないよう未然の事故防止をお願いいたします。

※ 開設期間：7月10日（火）～8月21日（火） 午前9時～午後5時

※ 遊泳可能・不可能の表示

・可能は「白旗」、不可能は「赤旗」を各連絡所に掲揚

※ お願い・お知らせ

・緊急の場合、海水浴場周辺道路は緊急車両が通行するため、車は専用駐車場に駐車してください。

・指定した場所以外は、離岸流の発生等により海流・海底が不安定なため危険です。決められた遊泳区域以外では絶対に泳がないでください。また、決められた遊泳区域内であっても状況により危険となりますので、連絡員の指示に従って楽しい遊泳に努めてください。



📍役場産業観光課 地域振興係（内線126）

## 町の統計調査員に登録しませんか

町では、各種統計調査に従事する統計調査員に登録していただける方を次のとおり募集しています。応募は随時受け付けておりますので、皆さんの応募をお待ちしております。

### ■活動内容

国勢調査や農林業センサスなど、国や県の実施する統計調査に従事していただきます。今年度は9月に就業構造基本調査、12月に労働力調査及び工業統計調査が予定されています。

調査に従事していただく調査員は、登録していただいている方の中から、調査の対象、地区等を考慮の上、こちらから連絡を差し上げ、了承をいただいた方を任命するという形になります。調査員に任命された方は、非常勤の公務員として、調査説明会の出席、統計調査票の記入依頼、回収、点検等の業務に従事していただきます。

### ■応募資格

- ・聖籠町内にお住まいの方、または土地勘のある方
- ・20歳以上で、調査内容の秘密保持等、責任を持って仕事のできる方
- ・平日昼間に活動可能な方

### ■注意

- ・次に該当する方は応募できませんので、ご了承ください。
  - (1) 税務、警察関係の業務に関係のある方
  - (2) 選挙事務に直接関係のある方
  - (3) 過去に禁こ以上の刑に処されたことのある方

### ■報酬

調査により異なりますが、1回の調査で概ね2万～4万円程度です。

### 📍役場総務課

広報・広聴係（内線228）

# 自動車は次第浜集落！ 小型は二本松集落が優勝！！

## 第37回聖籠町消防ポンプ操法競技大会

6月3日（日）安全衛生教育センター駐車場を会場に、第37回聖籠町消防ポンプ操法競技大会が開催されました。この競技は、火災発生時にいかに早く正確に放水態勢がとれるかを競うものです。

各チームとも日頃の訓練の成果を発揮し、僅差の結果となりました。自動車ポンプの部、小型ポンプの部あわせて28チームが出場した今大会の結果は次のとおりでした。

各部の一位チームは7月1日（日）に開催される地区支会ポンプ操法競技大会に出場します。今回は新発田市五十公野公園駐車場が会場ですので、みなさんの応援をお願いします。



### ■自動車ポンプの部

**一位 第四分団第6班（次第浜）**

二位 第一分団第2班（真野）

三位 第一分団第8班

（苔沼・聖中ヶ丘・ひばりが丘）

### ■小型ポンプの部

**一位 第二分団第5班（二本松）**

二位 第一分団第5班（蓮湯）

三位 第四分団第1班（亀塚）

四位 第二分団第2班（本大夫・本諏訪山）

五位 第四分団第5班（次第浜）

六位 第二分団第6班（二本松）

七位 第三分団第2班（別條）



自動車ポンプの部優勝班 第四分団第6班（次第浜集落）  
指揮者：渡辺 真也 1番員：宮下 範仁 2番員：宮下 直毅  
3番員：平野 拓也 4番員：渡辺 博参 補助員：後藤 勇人（敬称略）



小型ポンプの部優勝班 第二分団第5班（二本松集落）  
指揮者：岩淵 良 1番員：伊藤 和柁 2番員：坂上 大翼  
3番員：岩淵 寿 補助員：小林 正美（敬称略）



個人審査において満点を取り、優秀選手賞を受賞した選手を紹介します。（敬称略）

#### 自動車ポンプの部

一分団2班 指揮者 肥田野 大輔

#### 小型ポンプの部

二分団5班 指揮者 岩淵 良

〃 2番員 坂上 大翼

〃 3番員 岩淵 寿



お問い合わせ 役場生活環境課 地域安全係（内線282）

# 下水道 流さないで あんなもの! こんなもの!

下水道に流された異物が原因で、機械が故障するトラブルが頻発しています。下水道は、皆さんの暮らしを支える重要なライフラインです。

ルールを守って下水道をお使いになるよう、ご協力をお願いします。

## 下水道に流してはいけないもの (実際にトラブルの原因となったもの)

- ・**タオルや下着**  
→燃えるゴミとして処分してください
- ・**紙おむつ・生理用品等**  
→汚物はトイレに流してください。紙おむつ・生理用品は燃えるゴミとして処分してください
- ・**ティッシュペーパー**  
→ティッシュペーパーは水に溶けませんので、トイレットペーパーを使ってください
- ・**料理で発生した油類**  
→できる限り新聞紙等に吸わせ、油を流さないようにしてください



下水道  
いきものすべての  
いのちのわ

お問い合わせ 役場上下水道課 (上水道管理棟) 下水道係 ☎ 27-5141

## 国民年金保険料免除制度の申請手続を!

所得が少ないなど、保険料を納めることが経済的に困難な場合には、申請手続によって保険料の納付が免除または猶予される制度があり、次の3種類があります。

- ①免除 (全額免除・一部納付) 申請・・・本人、配偶者、世帯主の全員の前年の所額が一定額以下の場合
- ②若年納付猶予申請 (30歳未満の方)・・・本人、配偶者の前年の所得が一定額以下の場合
- ③学生納付特例申請 (学生の方)・・・本人の前年の所得が一定額以下の場合

「①免除 (全額免除・一部納付) 申請」が承認された期間にかかる老齢基礎年金の金額は、保険料を全額納付した金額と比較した場合、次のとおり年金額に算入されます。

- |        |   |      |        |   |      |
|--------|---|------|--------|---|------|
| ●全額免除  | → | 8分の4 | ●半額免除  | → | 8分の6 |
| ●1/4納付 | → | 8分の5 | ●3/4納付 | → | 8分の7 |

☆保険料を未納のまま放置すると、将来の老齢基礎年金を受け取ることができなくなったり、いざというときの**障害基礎年金・遺族基礎年金**を受け取ることができない場合があります。

※平成23年度 (平成23年7月～平成24年6月分) の保険料の免除、若年者納付猶予を希望される方で、まだ申請をしていない方は、平成24年7月31日までに手続きをお願いします。

※平成24年度 (平成24年7月～平成25年6月分) の保険料の免除、若年者納付猶予を希望される方は、平成24年7月2日からの受付となります。

※学生納付特例 (平成24年4月～平成25年3月分) の申請がお済みでない方は、平成25年3月末までに手続きをお願いします。

- 申請手続に必要なもの・・・印鑑 (代理人の場合)、本人確認書類 (年金手帳等)  
離職票又は雇用保険受給資格者証 (失業を理由に申請する場合)  
学生証の写しまたは在学証明書の写し (学生納付特例申請の場合)

申請およびお問い合わせ 役場町民課 町民サービス係 (内線111)

# 後期高齢者医療制度のお知らせ

## 保険証の一齐更新および保険料のお知らせについて

### 1 保険証の更新について

◎ 8月1日から保険証が変わります（新しい保険証は**桃色**です。）



現在お使いの後期高齢者医療制度の保険証は、7月31日で有効期限が切れますので、8月1日からは新しい保険証をお使いいただくこととなります（申請手続きは不要です）。新しい保険証は、7月下旬に送付いたします。8月になっても保険証が届かなかつたり、保険証の記載事項に誤りがあった場合は、町民課保険係までご連絡ください。

### ◎医療費の自己負担割合について

毎年、同一世帯の後期高齢者医療制度加入者の前年中の所得に応じて、医療費の自己負担割合を判定しています。今月お送りする新しい保険証に記載されている自己負担割合（1割または3割）は、8月1日から1年間適用となる医療費の自己負担割合です。

#### 1割負担となる方

同一世帯の後期高齢者医療制度の加入者の中に、住民税課税所得が145万円以上の所得者がいない方。

#### 3割負担（現役並み所得者）となる方

同一世帯の後期高齢者医療制度の加入者の中に、住民税課税所得が145万円以上の所得者がいる方。

住民税課税所得が145万円以上の所得者がいる場合でも、下記に該当する方は申請により1割負担となります。

##### [同一世帯に加入者が1人の場合]

その方の収入の合計金額が383万円未満（または、その方の収入と同一世帯の70～74歳の方全員の収入の合計金額が520万円未満）

##### [同一世帯に加入者が複数いる場合]

加入者全員の収入の合計金額が520万円未満

※扶養控除の見直しにより、前年の12月31日現在において加入者である世帯主で、かつ同一世帯に所得が38万円以下の19歳未満の世帯員がいる場合、その世帯主であった加入者は、自己負担割合の判定にあたって住民税課税所得から次の金額を控除します。

- ①16歳未満の者の人数×33万円      ②16歳以上19歳未満の者の人数×12万円



## 2 平成24年度の保険料について

◎7月中旬に、年間保険料額の通知書をお送りいたします。

### 保険料額の計算方法

○『均等割額』 + 『所得割額』 が年間保険料額となります。(賦課限度額は50万円)

【均等割額】 1人あたり年間35,300円となります。

【所得割額】 平成23年中の総所得金額等をもとに算定します。

$$\text{所得割額} = [\text{平成23年中の総所得金額等} - \text{基礎控除33万円}] \times 7.15\%$$

### 保険料の軽減制度(申請手続きは不要)

○所得の低い方への軽減

平成23年中の所得状況に応じて保険料が軽減されます。

【均等割額】・・・世帯の所得状況に応じて、9割、8.5割、5割、2割軽減が受けられます。

【所得割額】・・・個人の所得状況に応じて、5割軽減が受けられます。

○制度加入前日において会社の健康保険などの被用者保険の被扶養者であった方への軽減

制度に加入された時から保険料が軽減されます。(市町村国保、国保組合などの被扶養者の方は対象となりません)

平成24年度の年間の保険料額は、3,500円となります。

## 3 保険料の納付方法について

平成24年度の保険料の納付方法・納付時期

○4月の年金から既に納めていただいている方【特別徴収】

4月	6月	8月	10月	12月	2月
年金	年金	年金	年金	年金	年金

10・12・2月の納付額・・・確定した年間保険料額から、4・6・8月の納付額を差し引いた残額を

10・12・2月の年金から納めていただきます。

○7月から納付書または口座振替で納めていただく方【普通徴収】

4～6月	7月	8月	9月	・・・	3月
納付なし	納付書 または 口座振替	納付書 または 口座振替	納付書 または 口座振替	納付書 または 口座振替	納付書 または 口座振替

確定した年間保険料額を、平成24年7月～平成25年3月に分けて納めていただきます。

月々納めていただく保険料額は、通知書に記載されていますので、ご確認ください。

### 保険料の納め方は、手続きにより口座振替に変更することができます

口座振替を希望される場合は、町民課窓口で手続きください。手続きをいただくと年金からの納付が中止され、口座振替により納めていただくこととなります。

【手続きに必要なもの】 振替口座の預金通帳、通帳のお届け印、保険証

※ご家族の口座からの納付に変更した場合、社会保険料控除は、実際にご負担した方に適用されます。これにより、世帯全体の所得税や住民税の税額に影響が生じる場合がありますので、十分ご注意ください。

お問い合わせ 役場町民課 保険係 (内線117)

# 平成24年度 国民健康保険税の 年税額が確定しました

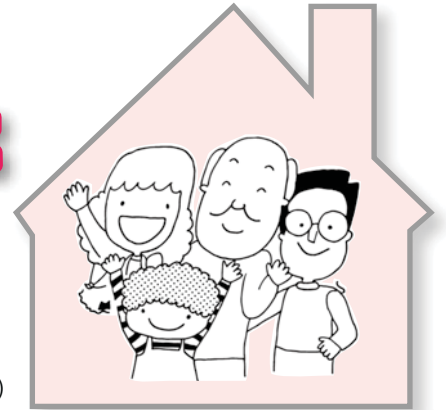

平成23年中の所得が確定したことにもない、平成24年度の国民健康保険税額が確定しました。加入世帯には7月中旬に納税通知を送付します。

国民健康保険税の納期は全10期となっており、1期から2期分は5月に通知しました。7月中旬に送られる納税通知書は残りの8回（3期～10期）分となります。

また昨年度、国民健康保険税が課税されていなかった世帯については7月（第3期）から国民健康保険税を納めることとなります。

※ 1期～2期ですでに課税されている世帯は以下のようになります

1年間の国民健康保険税額

—

第1～第2期で納める額

=

7月にお送りする納税通知  
(3期～10期)

## 年 税 額

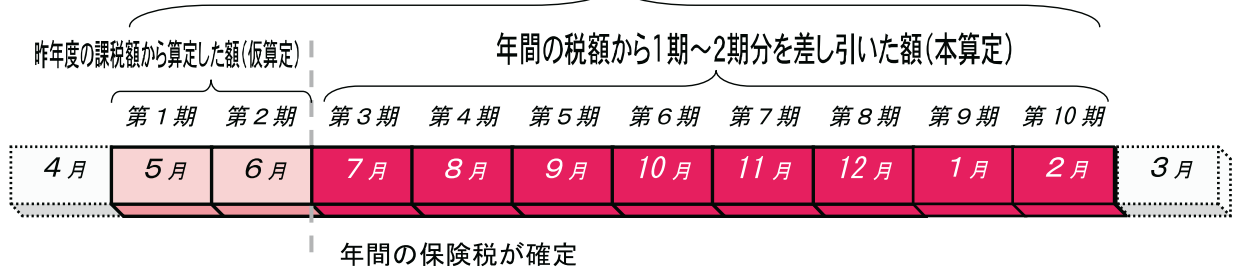

## 国民健康保険税は世帯ごとに課税されます

国保は一人ひとりが被保険者ですが、加入は世帯ごとになります。

そのため、保険税も世帯ごとに決められ、世帯主が納税の義務を負うこととなります。

保険税は年度（4月～翌年3月まで）ごとに計算してお知らせします。

## 納税通知書は世帯主あてに届きます

保険税を納める義務は世帯主となります。

そのため、世帯主が職場の健康保険の加入者や後期高齢者医療制度の加入者など国保に加入していなくても、世帯の中に1人でも国保加入者がいれば、納税通知書は世帯主に送られます。

# 平成24年度の国民健康保険税率は次のとおりです

(平成23年度と変更ありません)

## ◆医療分・後期高齢者支援金分 (年間額)

医療分 ・ 後期高齢者 支援金分	区分	税率・単価
	所得割 (加入者の所得に対して)	9.8% (医療分 7.4%・支援金分 2.4%)
	資産割 (資産税額に対して)	なし
	均等割 (加入者一人あたり)	32,000円 (医療分 24,000円・支援金分 8,000円)
	平等割 (一世帯あたり)	26,000円 (医療分 20,000円・支援金分 6,000円)

## ◆介護分 (40歳以上65歳未満の介護保険第2号被保険者にかかる分・年間額)

介護分 (40歳以上65歳未満 の方に課税されます)	区分	税率・単価
	所得割 (加入者の所得に対して)	1.8%
	均等割 (加入者一人あたり)	14,000円

### ※ 保険税の軽減制度 (申請手続きは不要です)

平成23年中の所得状況に応じて保険税が軽減されます。

【均等割・平等割】… 世帯の所得状況に応じて7割、5割、2割軽減が受けられます。

一世帯ごとの保険税額は、医療分・後期高齢者支援金分と介護分をそれぞれ割り振って計算し、組み合わせたものが保険税となります。

※ 市区町村によって、組み合わせや税率が異なります

### 医療分

### 一世帯の保険税額

### 介護分

①所得割 … 世帯の所得に応じて計算

$$\square \text{円} \times 9.8\% = \square \text{円}$$

②均等割 … 世帯の加入者数に応じて計算

$$\square \text{人} \times 32,000 \text{円} = \square \text{円}$$

③平等割 … 一世帯にいくらかと計算

$$\text{一世帯当たりの金額} = 26,000 \text{円}$$

A 合計 (①~③) ……  $\square$  円

①所得割 … 加入者(40~64歳)の所得に応じて計算

$$\square \text{円} \times 1.8\% = \square \text{円}$$

②均等割 … 加入者数(40~64歳)に応じて計算

$$\square \text{人} \times 14,000 \text{円} = \square \text{円}$$

※ 介護分に平等割はありません

B 合計 (①+②) ……  $\square$  円

### 1年間の国民健康保険税額

A

医療分・後期高齢者支援金分  
(所得割+均等割+平等割)

$$\square \text{円}$$

+

B

介護分  
(所得割+均等割)

$$\square \text{円}$$

=

合計

$$\square \text{円}$$

国民健康保険に関するお問い合わせ 役場町民課 保険係 (内線115)

## 国民健康保険からのお知らせ



# 交通事故にあったら 被害届を出しましょう

交通事故など、第三者の行為により負傷した場合も保険証を使って、国保でお医者さんにかかることができます。その際には、必ず国保窓口へ届け出て、「第三者行為による被害届」を提出してください。

加害者から治療費を受け取ったり、示談を済ませたりすると保険証が使えなくなります。示談の前に必ず国保窓口にてご相談ください。

### ◆保険証が使えない時◆

次のようなときには、保険証が使えません。

病気とみなされないもの

- 健康診断・人間ドック ●予防注射 ●歯列矯正 ●美容整形 など

ほかの保険が使えるとき

- 仕事上の病気やけが（労災保険の対象になります）

国保の給付が制限されるとき

- 故意の犯罪行為や故意の事故 ●けんかや泥酔による病気やけが  
●医師や保険者の指示に従わなかったとき

※病気とみなされないものなどのときは、保険証が使えません



“倒産・解雇などによる失業”や“雇い止めなどによる失業”で  
国民健康保険に加入された方は国民健康保険税が軽減されます。

### ■対象となる方

以下の要件を全て満たす方

- ・失業時に65歳未満の国民健康保険加入者
- ・平成21年3月31日以降に会社の倒産・解雇などの理由で失業した方
- ・雇用保険受給資格者証の1面「離職年月日・理由」欄に解雇や倒産などの理由を示す番号11.12.21.22.23.31.32.33.34のいずれかが記載され、求職者給付（基本手当等）を受ける方  
（高齢受給資格者及び特例受給資格者の方は対象となりません）

### ■手続き

- ・聖籠町役場 町民課で届出を行ってください。  
（必要なもの）
  - ・雇用保険受給資格者証
  - ・認印
  - ・国民健康保険の保険証

※届け出が遅れても、さかのぼって軽減を受けることができます。

### ■軽減額・軽減期間

- ・国民健康保険税は前年の所得などにより算定されます。軽減を受ける方は、前年の給与所得をその30/100とみなして算定します。
- ・平成22年4月1日以降の保険税が対象です。
- ・減額となる期間は失業日の翌日から翌年度末までです。

国民健康保険に関するお問い合わせ 役場町民課 保険係（内線115）

# 平成24年度 介護保険料本徴収のお知らせ

本徴収とは、平成24年度の住民税額が確定したことにより、本年度の介護保険料を再度算定し、その決定額を納付していただくものです。

今後は、既に納付していただいている仮徴収分を差し引いた額を、

- ・普通徴収（納付書や口座振替で納付）の方は7月～12月までの6回に分けて、
- ・特別徴収（年金からの天引きで納付）の方は10月、12月、2月の3回に分けて納めていただくこととなります。

被保険者のみなさまへは7月中旬に保険料額の決定通知を送付しますので、必ずご確認ください。

○仮徴収期間・・・前年度の保険料段階をもとに徴収する期間。

○本徴収期間・・・前年の所得をもとに決定した介護保険料額から、仮徴収額を差し引いた金額を徴収する期間。

**安心した老後を送るために、そして介護を必要としている人に充実したサービスを提供するために、今後も保険料の納付にご理解とご協力をお願いします。**

※介護保険料は65歳以上の方が納付の対象となります。40歳から64歳までの方は、医療保険料（健康保険料または国民健康保険税）と一緒に納付していただいています。

## 平成24年度の年間保険料及び段階内訳

保険料段階	対象者	介護保険料額
第1段階	生活保護の受給者、老齢福祉年金の受給者で世帯全員が住民税非課税の方	34,080円
第2段階	世帯全員が住民税非課税で、前年の合計所得金額+課税年金収入額が80万円以下の方	34,080円
第3段階	世帯全員が住民税非課税で、保険料段階が第2段階以外の方	51,120円
第4段階	本人が住民税非課税で、世帯内に住民税課税者がいる方	68,160円
第5段階	本人が住民税課税者で、前年の合計所得が190万円未満の方	85,200円
第6段階	本人が住民税課税者で、前年の合計所得が190万円以上の方	102,240円

※年度途中で65歳になられた方、転入された方は、上記の金額を月割した額となります。

## 所得の申告はお済みですか？

介護保険料額の決定にあたり、所得を申告していない方は、保険料段階が第3段階に設定されます。所得のある方はもちろん、所得のない方であっても申告を行わない場合、保険料が正しく計算されませんので、所得申告を行っていない方は、早急に手続きくださいますようお願いいたします。

お問い合わせ 役場町民課 保険係（内線116）

# 苗木を植えて 家庭の緑化を すすめましょう!!



町では町内の家庭の緑化をすすめるため、予算の範囲内で次のとおり苗木の配布を行います。

ご希望の方は、役場ふるさと整備課までお申し込みください。

## ■ 次のいずれかに該当する方

平成19年4月1日以降に

- ・住宅（一戸建）を新築または購入した方
- ・新しい家族の誕生や結婚などの慶事の場合
- ・家庭の緑化を推進する方

※家庭の緑化を推進する場合は1世帯につき1回限りです。

※アパート等にお住まいの方は対象となりません。

## ■ 苗木の本数

町指定の苗木から1回のお申し込みにつき2本以内です。

例1 モクレン2本

例2 ハナミズキ1本・マサキ1本

## ■ 苗木の種類

ハマナス・クロマツ・モクレン・ハナミズキ・ヤマボウシ・サルスベリ・ツバキ・サザンカ・キンモクセイ・マサキ・ナンテン

## ■ 申し込みから苗木配布までの例

※自動車運転免許証等の身分証明書と印鑑をご持参ください。

- ・お子様の誕生などで苗木配布を希望する場合



- ・役場ふるさと整備課へ「苗木申込書」を提出



- ・役場ふるさと整備課から「苗木引換券」の贈呈



- ・「苗木引換券」を町指定苗木取扱店へ事前に電話等で種類、本数を連絡し持参

※「苗木引換券」の有効期限は発行日から1年以内です。



- ・町指定苗木取扱店から苗木を受け取り、自宅の庭などに植える。

※当該苗木を良好に管理するとともに、快適な生活環境の形成に努めてください。

※種類によっては、お取り寄せにお時間をいただく場合があります。

また、取扱店によっては、取扱いのない種類もあります。

## ■ 町指定苗木取扱店

- |               |           |
|---------------|-----------|
| ・プラント4聖籠店     | 電話32-6200 |
| ・曾根建(株)       | 電話27-5111 |
| ・(有)栗原緑樹園     | 電話27-5300 |
| ・(有)聖光園       | 電話27-4339 |
| ・北越緑化(株)聖籠営業所 | 電話27-6665 |

■ 申し込み・📍 役場ふるさと整備課（内線233）

# 生け垣づくり補助金制度の お知らせ



町では、町内の生け垣づくりを促進し、家庭等の緑化により緑豊かな潤いのある生活環境の実現を図るため、補助金を交付しています。

ご希望の方は、役場ふるさと整備課までお申し込みください。

## ■ 補助の対象となるもの

- ・町内に住所を有していて、町税を完納している方で、町内の住宅や事業所の敷地内に設置する場合
- ・生け垣の長さは、道路に3メートル以上面して、かつ延べ5メートル以上あること
- ・生け垣の高さが、概ね0.5メートル以上のものを1メートル当たり2本以上植栽すること
- ・構造物の上部に設置する場合は、構造物の地上高が概ね0.5メートル以下であること
- ・生け垣の前面にネット・フェンス等を設置しないものであること

※次のいずれかに該当する場合は補助金対象になりません。

- ・一度補助金交付を受けた同じ敷地内の生け垣
- ・既存の生け垣を撤去してつくるもの
- ・他の法令等により補償がなされているもの
- ・建築物の販売を目的とした事業者

## ■ 補助金の額について

- ・予算の範囲内で、生垣の長さ1メートル当たり3千円、限度額5万円まで

## ■ 対象の樹木

- ・キャラボク・シラカシ・サザンカ・マサキ・キンモクセイ・イヌツゲ・ベニカナメモチ・ピラカンサ・ドウダンツツジ・レンギョウ・サルスベリ・アベリア・ハナミズキ・ヤマボウシ・モクレン・ツツジ・サツキ

## ■ 補助金の交付を希望される方は、ふるさと整備課窓口にある以下書類に必要事項を記入して、生け垣を作ろうとする日の10日前までに提出してください。

- ・生け垣づくり補助金交付申請書
- ・生け垣設置計画書
- ・申請者の町税の納税証明書
- ・現地案内図
- ・現地写真（工事前）

※申請者が計画の変更又は中止する場合、計画変更・中止申請書を提出してください。

## ■ 補助金決定通知を受け取り、生け垣づくりが完了したときは以下の書類を提出してください。

- ・生け垣づくり補助金実績報告書
- ・領収書の写し
- ・現況写真（工事後）
- ・口座振替申込書

※補助金の交付を受けた場合、設置後5年間は伐採、持ち出し等を行わないでください。

※補助金は上記の書類を審査後、速やかに申込口座に振り込みます。

■ 申し込み・📍 役場ふるさと整備課（内線233）

# 新・食は味楽来

No.3



今年度、町では「お料理力UP講座」を開催しています。今回は5月29日に行われた講座の様子を紹介します。

「おいしくごはんを炊く」「天然だしからお味噌汁を作ってみよう」をテーマに開催し、お米の研ぎ方、だしの取り方、野菜の切り方、魚の下処理、味のつけ方など基本的な調理をしました。各班には町食生活改善推進委員がつき、ていねいに教えてくれました。この教室の風景は、まさに母が娘や嫁に伝える姿そのものでした。献立以外にも、同じ食材で何が作れるかを考えてみる、無駄なく下処理することでの廃棄の少なさ、だしをとった後の昆布とかつお節も捨てずに佃煮を作るなども体験しました。

普段、町の栄養士として、町民の皆さんから食事の相談を受けて感じてきたことがあります。家族の健康を考えて食事を作りたいと相談を受けるものの、調理体験の不足のために、アドバイスが伝わらないことがあるのです。特別なものを作るのではなく「普段の食事」を調理する基本が学べる教室が必要なのではないか…。それが今回の教室開催のきっかけです。

現代は食事を作らずとも手に入る時代です。作るにしても便利な市販のたれや調味料もあります。だからこそ、特別なものでない、毎日食べても飽きないシンプルな和食は誰もが作れるようにしておきたいものです。子供でも、普段食事作りを担当していないお父さん世代も、一人のお食事でもぜひ自分で作ってみましょう。

## — 感想より —

昔は調味料といえば、自然の恵みからのものが当たり前でしたが、今は便利な世の中になった分、料理の本来の味というものが忘れさられつつあるので、基本が学べる講座はすごく良いです。本当にやさしい味でした。

子供達には、この味を覚えてあげなきゃ!!

基本が分からず、人にもなかなか聞けず…だったので、すごく勉強になりました。今後も野菜の切り方や味のつけ方等の基本の講座があれば参加したいです。「切身は洗わない」という当たり前のようなことをわかっていなかったので参加して良かったです。ありがとうございました。

みんなでワイワイ楽しくできたところがまずよかったです。基本的なポイントをさりげなく教えていただけて、自分のやり方を振り返ってみることもできました。誰も作ったことのあるメニューでもていねいに作ってみると味が違ったり、人それぞれのやり方があって興味深かったです。

## 平成24年度 自衛官募集のお知らせ

防衛省では、次により自衛官を募集しています。

募集種目	資格	受付期間	試験期日
航空学生	高卒 (見込含) 21歳未満の方	8月1日 ～9月7日	9月22日
一般曹候補生		8月1日 ～9月7日	9月17日
自衛官候補生 (男子)	18歳以上 27歳未満の方	7月1日 ～9月14日	9月23日 ～26日
自衛官候補生 (女子)		8月1日 ～9月7日	9月23日

自衛隊新発田地域事務所 ☎ 26-5619

## 長寿祝金の支給金額 が変わります

町では、今後、益々高齢化社会が進んでいくことが見込まれることから、福祉施策全般について見直しを行いました。

その一環として長寿祝金（本町に引続き6ヶ月以上住所を有し、9月1日現在で90歳以上の高齢者が対象）については、今年度から支給額が引下がることになりました。

何分のご理解をお願いいたします。

なお、支給は9月になる予定です。

- 90歳以上94歳までの方  
50,000円 → 30,000円
- 95歳以上99歳までの方  
100,000円 → 70,000円
- 100歳以上の方  
300,000円 → 100,000円

役場保健福祉課（保健福祉センター）福祉係

☎ 27-6511



## アルビレックス 新潟情報!!

### 再出発

アルビレックス新潟は5月21日(月)、黒崎久志監督、西ヶ谷隆之ヘッドコーチ、両名の辞任を発表しました。黒崎監督が最後に指揮を執ったJ1リーグ第12節のジュビロ磐田戦を終えての成績は全18チーム中、17位となっていました。

黒崎監督は「ここまでの結果を真摯に受け止めて、監督を辞任することを決断しました」とコメント。チームに別れの挨拶をするためにクラブハウスを訪れた黒崎監督。取材対応の中でクラブへの思いを聞かれると「やっぱり大好きなクラブなので。こういう状況になったのは私自身も残念ですし、多くのサポーター、スポンサー、関係者の皆さんに申し訳ない気持ちでいっぱいです。ただ、必ず新潟なら前に進める、上に行けると思っています。新潟の皆さんの力、全員の力を結束すれば乗り越えられると信じています。これからはがんばっていただければと思っています」と最後までクラブを気遣っていました。

黒崎監督の辞任発表があった当日の夜、ユースの監督をしていた上野展裕氏がヘッドコーチとして監督代行を務める

ることが発表されました。「新潟に来ることができてありがたいと思っているのですが、そのクラブのピンチに最善を尽くしたい」と話し、翌日のトレーニングから大きな声で選手に指示を出していました。

黒崎監督自身は無念の辞任となり選手も悔しさを感じていました。シーズン途中でチームを去ることになった二人にいい報告ができるよう、ピッチの上でその悔しさをぶつけていきます。

### 発展途上

6月6日(水)に東北電力ビッグスワンスタジアムで行われたナビスコカップ予選リーグ・グループB第5節、鹿島アントラーズ戦は上野ヘッドコーチが指揮を執る初めてのホームゲームとなりました。決勝トーナメント進出のため、またリーグ戦に弾みをつけるためにも、ビッグスワンでの一勝が大きな意味を持ちます。



その前の試合、上野ヘッドコーチの初陣となった柏戦では前線からの早いプレスで相

手の自由を奪い、そこからのカウンターでチャンスを作りました。結果は0・2となりましたが、選手の積極的な姿勢は随所に感じることができました。

そして、鹿島戦に向けてのトレーニングでは早いプレスに加え、攻撃の形を確認していききました。決定的なチャンスは数多くなかったものの、前半22分には藤田選手、ミシエウ選手とつなぎ、ブルーノ・ロペス選手が強烈なミドルシュートを放ちます。トレーニングで取り組んでいたことが形となって現れましたが、その後は引いて守る鹿島の守備を崩すことができませんでした。

守備は鹿島のカウンターに對して粘り強く対応していたのですが、後半41分、左サイドからクロスを上げられると、これを頭で合わせられて失点。一瞬の隙を突かれた形となってしまう、DF陣にとつては悔いの残る1失点となりました。

試合はこのまま0・1で終了。試合後の会見で、上野ヘッドコーチは「自分たちの形をもう少し作れたのではないかと思います」とコメント。新体制となつてすぐに全てがうまくいくことはありません。



せん。一試合一試合をしっかりと振り返り、一歩ずつ前に進んでいきます。

### ※7月の試合日程

#### ↑Jリーグ

第17節 7月7日(土)

VS コンサドーレ札幌 14...00

札幌厚別公園競技場

第18節 7月14日(土)

VS 浦和レッズ 19...00

東北電力ビッグスワンスタジアム

ジアム

第19節 7月28日(土)

VS FC東京 18...30

味の素スタジアム

#### ↑なでしこリーグカップ

第2節 7月1日(日)

VS ジェフユナイテッド市原・千葉レディース 14...30

魚津桃山運動公園陸上競技場(富山県)

第3節 7月8日(日)

VS 浦和レッドダイヤモンズレディース 16...00

駒場スタジアム

(写真・記事提供

株)アルビレックス新潟)



# アルビレックス新潟 試合観戦ご招待のお知らせ

## J1リーグ 第22節

### アルビレックス新潟 対 サンフレッチェ広島

■日 時 8月18日(土) 試合開始19時00分  
 ■会 場 東北電力ビッグスワンスタジアム  
 ■観戦座席 バックスタンド1層目指定席  
 ■応募条件 聖籠町在住者  
 ■募集人数 100名

#### 【はがき記入例】

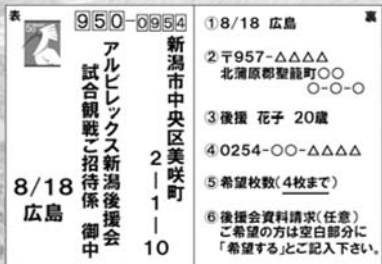

■応募方法 【ハガキの場合】官製ハガキの裏面に①8月18日広島②〒・住所③氏名・年齢④電話番号⑤チケットの希望枚数(4枚まで)⑥後援会資料請求(する・しない)をご記入のうえ、下記の宛先までご応募ください。応募は1世帯につき1通限り有効です。※ハガキは各自ご用意ください。

【メールの場合】宛先に『homegame@albirex.co.jp』、件名に『聖籠町観戦ご招待』、本文に上記①～⑥の項目を入力のうえ、送信してください。応募多数の場合は抽選とさせていただきます。

■応募期限 8月3日(金) 必着(※メール申込も同様)  
 ■受け渡し お申しいただいたチケットを8月10日(金)頃に、送付いたします。試合当日、チケットを必ずお持ちのうえ、Eゲートからご入場ください。

■宛 先 〒950-0954 新潟市中央区美咲町2-1-10  
 アルビレックス新潟後援会「試合観戦ご招待」係

■問い合わせ アルビレックス新潟後援会 高谷 ☎025-282-0011



写真提供/  
 (株)アルビレックス新潟

クラブの最新情報は『アルビレックス新潟携帯サイト』をご覧ください。

#### 第38回北信越フットボールリーグ

- ★7月1日(日)  
 1部 11:00 キックオフ JAPANサッカーカレッジ vs グランセナ新潟FC  
 2部 14:00 キックオフ CUPS 聖籠 vs ヴァリアンテ富山
- ★7月22日(日)  
 1部 11:00 キックオフ JAPANサッカーカレッジ vs 上田ジェンシャン  
 2部 14:00 キックオフ CUPS聖籠 vs 奥越FC
- ★7月29日(日) 11:00 キックオフ  
 1部 JAPANサッカーカレッジ vs アルティスタ東御

#### プレナスチャレンジリーグ

- ★7月8日(日) 11:00 キックオフ JSCLvs 愛媛 FC レディース
  - ★7月15日(日) 13:00 キックオフ JSCLvs ベガルタ仙台レディース
  - ★8月5日(日) 17:00 キックオフ JSCLvs パニーズ京都 SC
- ※場所はすべて、JAPANサッカーカレッジグラウンドで行います。

「北信越フットボールリーグ プレナスチャレンジリーグ試合結果」  
 北信越フットボールリーグ1部に所属するJAPANサッカーカレッジは前半戦を首位で終え、後半戦初戦、アウェイでアンテロープ塩尻と対戦し、6・1で勝ちました。2部に所属するCUPS聖籠は、前半戦を5位で終え、後半戦初戦、ホームに、09経大FCを迎え、2・0で勝ちました。プレナスチャレンジリーグに参戦しているJAPANサッカーカレッジは、9節を終え未勝利です。

**JAPAN サッカーカレッジ レディース キャプテン 鳥海麻衣選手**

試合を振り返って  
 「まだ、私達のチームだけ、勝ちがなく勝利を味わったことがないので、勝利を味わいたい。少ないチャンスをゴールに結びつけられれば、勝てると思うので、頑張りたい!」

**2部CUPS聖籠 キャプテン 浦崎勇太選手**

前半戦を終えて、  
 「無失点で終わっている試合がないので、無失点で終わらせなかった。攻撃も多彩になってきたので、セットプレーだけではなく、流れの中でゴールを奪えるようにしたい。」

**1部JAPAN サッカーカレッジ キャプテン 田中 舜選手**

前半戦を終えて、  
 「試合を重ねていく度に、連携がうまくいき、チームとしても良くなってきている。守備は、90分集中しないとイケないので、無失点で抑えられるようにし、決めるところで決めきれないので、しっかり決められるようにしたい。」

ここで、各リーグを戦っているキヤプテンのコメントです。

〒957-0103 **【お申し込み・お問い合わせ先】**  
 新潟県北蒲原郡聖籠町網代浜925-1  
 TEL : 0254-32-5357  
 FAX : 0254-32-5358  
 学校HP : <http://www.cupsnet.com/index.html>  
 HFL (北信越フットボールリーグ)  
 情報サイト : <http://www.cupsnet.com/hk/top.html>

JAPANサッカーカレッジ  
 HFLモバイルサイトは  
 こちらから!!

「放課後学習クラブ」  
 5月末から毎週水曜日と金曜日に、サッカービジネス科・トレーナー専攻科の学生が、亀代小学校の児童のみなさんに宿題のサポートや一緒に体を動かしたり、スポーツをしています! 私たちが教えるだけでなく、子供たちからも学ぶことが多い、子供たちの笑顔を見ることができて良かったです。  
 まだまだ、リーグ戦は続きます。JAPANサッカーカレッジを応援よろしくお願いします。

# JAPANサッカーカレッジからのお知らせ



## 県立新発田病院からのお知らせ

平成24年7月2日(月)より「外来紹介予約制」が拡大されます。

■これまで紹介予約制をとっていた科

整形外科・眼科・泌尿器科

■新たに紹介予約制となる科

内科・外科・胸部外科・神経内科・脳外科・産婦人科

新発田病院は、高度医療・高次救命救急を担う病院としてその役割を求められています。地域の医療を守るために皆様のご協力とご理解をお願いいたします。

医療機関を受診したい時は、次のようにお願いいたします。

1. お近くの開業医を受診してください。

2. 開業医で大きな病院での診察や検査等が必要とされた場合は、開業医での紹介状の用意とFAXで予約をしていただいた上で新発田病院を受診してください。

3. 新発田病院は、紹介状をお持ちの予約患者さんの診

察に当たります。

4. 紹介予約制は、地元医師会の了解の上で実施いたします。

■県立新発田病院

☎0254-22-3121

## 精神科医による「こころの健康相談会」のご案内

精神的な病気やこころの健康に不安を感じている方及びその家族等を対象に、精神科の医師が相談をお受けします。7月の日程は次のとおりです。

1、開催日及び担当医師

31日(火)

鈴木孝幸 医師(すずき医院)

2、時間

午後1時30分から3時30分

まで(相談時間は1組あたり約1時間程度) ※予約制

3、場所

新発田地域振興局健康福祉環境部2階 予診室(受付)

(新発田市豊町3-3-2)

【お願い】

●相談には予約が必要です。

予約 ②

新発田地域振興局健康福祉環境部(新発田保健所) 地域保健課

☎0254-26-9133

## 新潟県精神保健福祉センター

### 思春期精神保健相談のご案内

思春期における心理的な問題や行動上の問題について、精神科医師がご相談をお受けしています(要予約)。

☎7月12日(木) 午後1時00分～4時30分

■新発田地域振興局健康福祉環境部2階 予診室

(新発田市豊町3-3-2)

■お願い 相談には予約が必要です。新潟県精神保健福祉センターの相談専用回線☎025-280-0113に電話の上、予約してください。

■新発田地域振興局健康福祉環境部2階

■新発田地域振興局健康福祉環境部2階

■新発田地域振興局健康福祉環境部2階

■新発田地域振興局健康福祉環境部2階

■新発田地域振興局健康福祉環境部2階

■新発田地域振興局健康福祉環境部2階

■新発田地域振興局健康福祉環境部2階

を受け、記憶力、注意力、計画的に物事に取り組む能力、感情のコントロールや意欲が低下する等の状態を「高次脳機能障害」と呼んでいます。

☎025-365-0177

## 職員募集のお知らせ

下越障害福祉事務組合では、平成25年4月1日採用の職員採用試験を次のとおり実施します。

■採用職種 社会福祉(支援員・指導員または介護員)

■採用人数 社会福祉…4名

■応募受付 7月13日(金)～8月3日(金) 直接または郵送

■受験資格 社会福祉 昭和57年4月2日以降に生まれた者で、学校教育法の規定に基づく高等学校を卒業し、社会福祉主事任用資格、保育士資格または同等以上の資格を有する者

■第一次試験 9月16日(日) 午前10時～

■新発田地域振興局健康福祉環境部2階

■新発田地域振興局健康福祉環境部2階

■新発田地域振興局健康福祉環境部2階

■新発田地域振興局健康福祉環境部2階

■新発田地域振興局健康福祉環境部2階

■新発田地域振興局健康福祉環境部2階

(教養試験、事務適性検査、専門試験)

### ■第二次試験

10月下旬(職場実地適性試験)

11月上旬(面接試験)

■応募受験用紙は、下越障害福祉事務組合事務局総務課にあるほか、新発田地域広域事務組合のホームページからダウンロードもできます。

### ■下越障害福祉事務組合事務局総務課

☎26-1501

新発田市中心町5丁目4-7

## 職員募集のお知らせ

新発田地域広域事務組合では、平成25年4月1日採用の職員採用試験を次のとおり実施します。

■採用職種 一般事務

■採用人数 1名

■応募受付期間

7月13日(金)～8月3日(金)

直接または郵送

■受験資格

・一般事務 昭和57年4月2

日以降に生まれた者で、学校教育法の規定に基づく高等学校を卒業の者またはこれと同等以上の学力を有する者

※平成25年3月31日までに卒業見込または修了見込の者を含む。

### ■第一次試験

9月16日(日)午前10時～(教養試験、事務適性検査、作文試験)

### ■第二次試験

11月上旬(面接試験)

■応募受験用紙は新発田地域広域事務組合事務局総務課にあります。(同組合のホームページからダウンロードもできます)

☎26-1501

新発田市中心町5丁目4-7

## 7/19(木)

### 「高校生応募前企業説明会」開催

6月20日から、来春高校生向けの求人受付が開始になり

ました。

ハローワーク新発田では、新発田市カルチャーセンターを会場に、高校生の適切な職業選択の促進と早期離職の防止を目的に、「企業説明会」を開催します。

将来を担う若い人材の確保について積極的にご検討いただき、ぜひともご参加ください。

■ハローワーク新発田 学卒担当

☎27-6677

## 「高齢者とその家族の相談窓口」のお知らせ

新潟県高齢者総合相談センターでは、高齢者やその家族の方々が抱える悩み事の相談を無料でお受けしています。

(電話・面接いずれも可)。

### ■よろず相談

毎週月曜日から金曜日  
9時00分～17時00分(土日祝日、年末年始を除く。)

■7月の専門相談 次のおり(要予約)  
法律相談 2日・9日・17日・23日・30日

13時30分～16時00分

介護相談 10日・24日

10時～12時

税金相談 13日

10時～12時

☎025-285-4165

新発田市中心町2-2-1

2 新潟ユニゾンプラザ3階

## 「テレホンサービス」のお知らせ

新潟県高齢者総合相談センターでは、中高年の方に役立ついろいろな情報を24時間無休で放送しています。

### ■放送用電話番号

025-281-5550

### ■放送内容

7月12日まで  
知っていますか?地域包括支援センター

7月13日～8月23日  
夏バテ撃退法

☎025-285-4165

■新潟県高齢者総合相談センター

## J A北越後女性部「親子DE米粉フックキング」

夏休みに、親子で米粉を使った軽食とおやつを作ってみませんか?

☎8月7日(火)午前9時30分～正午

☐新発田市地域交流センター 調理室

☐米粉カレーうどん・セサミクッキー

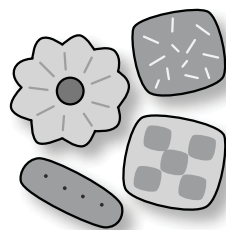

■持ち物 エプロン・三角巾・手拭き・子供用スリッパ又は内履き

■料金 一組500円

■受付 7月9日(月)～

■定員 親子合わせて(小学生以上)25名まで

☎26-7000

☎26-7000



## 「狂言のおしえ良寛のころ」公演のご案内

「無欲に生き、無垢な子ども達とのふれあいを何よりも愛した「良寛」のころを音楽と語りで表現します。



共に七百年の時を経ながらも芸能として現代に通じ、人間の悲しさ、おかしさ、愚かさなど様々な心理を簡素な形で表現する「狂言」との組み合わせというかつてない上演形式の舞台となります。

### プログラム

#### 第一部

狂言「一人袴ひとりまかま」



委嘱初演

弾き歌い

『手毬』月の兎

「良寛の長歌による」

構成…田村博巳

作曲…吉川和夫

語り…山本東次郎

演奏…鈴木真為(箏)

#### 第二部

狂言「宗論しゅうろん」



狂言のお話 山本東次郎

7月15日(日) 午後2時開演

演

■入場料 大人3500円

中学生以下1000円

\*未就学児入場不可

新潟市北区文化会館にてチケット発売中

新潟市北区文化会館

025-3388-6900

5 新潟市北区東栄町1-1-1

# 家庭裁判所調査官

## ～子どもの気持ちを聴く～

近年、離婚後に父母が子どもとどのように関わるかをめぐって対立することが増えています。子どもの福祉に沿った解決を図るためには、子どもの気持ちを理解することが必要です。



家庭裁判所調査官は、家庭裁判所の家事調停や家事審判等の手続において、心理学、社会学、教育学などの行動科学の知識や技法を活用し、子どもに会ってその気持ちを聴くなどして、子どもの福祉に配慮した適切な解決がなされるように活動しています。

早ければ平成25年1月にも施行される家事事件手続法には、調停や審判の手続において、子どもの意思を把握するように努め、その意思を考慮しなければならない旨が定められています。「子どもの気持ちを聴く」という家庭裁判所調査官の役割は、今後ますます重要になっていくものと考えられます。

新潟家庭裁判所事務局 ☎ 025-333-0058



小山楓さん 9歳



あんぱんまんさん 12歳



投稿するときは濃い鉛筆(2B以上)かペンで書いてください。(薄いものは掲載できません) 名前は必ず書いてください。(ペンネーム希望の場合は名前の横にペンネーム「〇〇〇」と書いてください。  
1か月に一人1枚だけ受け付けます。



伊藤真菜果さん 9歳

町の宝で〜す

5月の乳児健診から



大野 杏恋 ちゃん



村山 穂華 ちゃん



八幡 乃愛 ちゃん



羽田 珠梨 ちゃん



鈴木 太介 ちゃん



五十嵐 恋世 ちゃん



横井 彩人 ちゃん



高橋 結衣花 ちゃん



宮原 ここあ ちゃん



平野 もも ちゃん



五十嵐 ゆず葉 ちゃん



田中 いろは ちゃん



「春の一日をふれあい農園でたのしむ」

山大夫 小林純一さん

薫風さわやかな春の休日、山大夫地内にある「聖籠町ふれあい農園」では、畑仕事にこそしむ人たちの姿が見られました。農園は新々パイパスに近い高台にあり、広い田んぼのほるか向こうには、二王



子岳など残雪の山々が一望できる、とても眺めのよい所です。西側が小高い雑木林となっており、児童遊園や集落公会堂に隣接しています。  
霜の心配がなくなるこの時期は、トマトやきゅうりなどの苗を植える人たちが、どこの畑も忙しくなります。この日も家族連れや高



齢者夫婦などの農園利用者で賑わい、小さな子供たちが青くなり始めた草の上で元気に遊びまわっていました。  
町外から来ているという人に声をかけると、「見よう見まねで畑作りを始めたが、自分で育てた野菜の味は格別で、今では楽しんでやっています。ここは水道や駐車場があるのでとて



もいい。子供たちも隣の児童遊園で遊べるので、喜んでついでに来ます」と話していました。  
1区画が10坪程度の貸農園ですが、家庭菜園として手頃なようです。  
休憩用の東屋には藤が紫色の花を咲かせ、プランターではすみれなどの花が色とりどりに咲いていました。

元気に育ってね!

この写真は保健福祉センターで行われている乳児健診会場で4か月健診対象乳児を撮影しています。

# 亀代小学校 5 年生が田植えを体験

5月21日（月）、亀代小学校5年生が学校支援コーディネーター、サポーター、地域の方と田植えを行いました。

地域の方から田植えの方法を教わりながら、みんなで協力し合い、1時間ほどで田植えが終わりました。

秋にはお米を収穫してみんなで食べます。待ち遠しいですね。



一列に並んでスタート！



いっぱい植えたよ



もう少しでおわりだ！

## 東北電力環境教育を 亀代小学校 4年生が受講

6月11日（月）、亀代小学校で東北電力株による環境教育が行なわれました。

授業参観日に開かれたこの授業では、4年生が親御さんの見守る中、生徒たちは熱心に授業を受けていました。

炭を使っの電池づくり、酸性雨の影響と液体の pH 調べ、ろ過による水の浄化など、興味をひかれる実験に生徒たちの表情は真剣そのもの。

授業を通じて環境を守ることの大切さを知り、これからの地球環境を考える立派な大人になることでしょう。



## アイガモ君、 今年もがんばって！

町内で有機米栽培に取り組んでいる伊藤幸成さん、伊藤久雄さん（蓮潟）の田に、今年も米作りの強い味方であるアイガモが放たれました。6月5日（火）は蓮潟こども園の5歳児がアイガモを一羽ずつ抱え、伊藤久雄さん、伊藤幸成さんの田にアイガモ35羽を放しました。

聖籠町有機栽培研究会のメンバーである伊藤さん等の水田はJAS認定の有機栽培で米を作っており、平成20年からアイガモを放って田の虫や草を食べさせるという農法に取り組んでいます。

こどもたちが1羽ずつ順番に田へ放すと、アイガモは群れながら泳ぎ回り、さっそく草をついばんでいました。

アイガモ農法については伊藤幸成さんのホームページ（“伊藤農園 アイガモ”で検索）か、直接電話にてお問い合わせください。

（伊藤久雄 ☎ 27-4713）

（伊藤幸成 ☎ 27-4881）



# 小・中学校、集落の皆さんから「緑の募金」にご協力をいただきました。



聖籠中学校



蓮野小学校



山倉小学校



亀代小学校

4月1日から5月31日にかけて実施した「緑の募金」運動に町内の各小・中学校の皆さんからもご協力をいただき、各校の代表が集めた募金を役場に届けてくれました。

緑の募金は、(公社)にいがた緑の百年物語緑化推進委員会が主催し、毎年取り組んでいるもので、本年度は「緑の募金でふせごう地球温暖化」をスローガンに募金活動を展開しました。

また、集落の皆さまからも募金にご協力いただき、全体で **425,514円** の募金が集まりました。

集められた募金は、県内の学校や公園など公共施設の緑化推進事業に役立てられます。

小・中学校の皆さん、集落の皆さまご協力ありがとうございました。

事業主さん

国がバックアップする退職金制度があること、ご存知ですか

それが、

## 中小企業退職金共済制度

1. 国の制度だから安心

しかも掛金の一部を国が助成します。

まず、特長はこの3つ

2. 社外積立でラクラク管理

社外積立なので手間がかかりません。

3. 掛金は全額非課税で有利

手数料もかかりません。

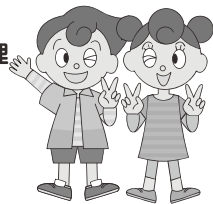

さらに

パートタイマーさんや  
家族従業員も加入できます。

詳しくは  
ホームページで

中退共 検索

お問合せもお気軽に

中退共 (独) 勤労者退職金共済機構 中小企業退職金共済事業本部  
TEL (03) 6907-1234 FAX (03) 5955-8211

## 蓮野小学校 クリーン作戦実施

6月8日(金)、蓮野小学校全校生徒がボランティア10名の方とともにクリーン作戦を行いました。

班ごとに分かれ、弁天瀉風致公園内のゴミ拾いを行いました。公園内は草が茂り、ゴミを見つけにくい状況でしたが、生徒とボランティアの皆さんが協力し、あっという間に公園がきれいになりました。

みんなできれいにした公園です。ゴミをポイ捨てせず、きちんと持ち帰りましょう。



# サツマイモさん、たくさん大きく育ってね

5月21日（月）、聖籠中学校の畑で、蓮野・蓮潟・亀代こども園の5歳児による芋の苗植えが今年も行われました。

保護者や蓮潟集落の方々に手伝ってもら

いながら、サツマイモの苗を植えました。

秋には大きく育ったサツマイモを収穫します。楽しみです。



サツマイモの苗を穴に置こうね。



苗の茎にやさしく土をかぶせて、



お水をかけて、じょうぶに育ってね。



みんないも掘りが楽しみかな？

★ラブと葱之介★  
ラブは、私が嫁ぐ前、家族がペットショップに行ったとき、体が大きくなって元気な姿が気に入って連れてきた子です。  
葱之介は、チワワが欲しくて探していたら、売れ残りのチョコダップル（茶色ぶち）に一目ぼれして手に入れ、一緒に嫁いできた子です。  
ラブはもともと大きかった



★プロフィール★  
名前 葱之介  
生まれた時 2005年1月16日  
7歳の男の子  
種類 ミニチュアダックスフンド



★プロフィール★  
名前 ラブ  
生まれた時 2003年5月27日  
9歳の男の子  
種類 ミニチュアダックスフンド

10回目のペット自慢は、国兼裕美さん宅（亀塚）のラブちゃん、葱之介ちゃんを紹介します。



けど、今では普通の2倍の大きさです。人なつっこくで、誰にでも「撫でて」とねだります。家が大好きで、敷地から出ようとしません。  
葱之介は活発で、散歩が大好き。よく聖籠緑地や藤塚浜で散歩します。活発すぎて脱走することもしばしば。それなのに臆病で人見知り。そのギャップが愛らしいです。  
ラブも葱之介も大切な家族の一員。いつでもでも仲良く長生きして欲しいです。



## 自慢したいペット募集

可愛いペットを紹介したい方は電話、メール、広報はがき等で総務課広報広聴係までお知らせください。掲載する場合は総務課から連絡させていただきます。  
掲載された方には薄謝を進呈します。