



U-17シンガポール代表来町

～友情のパスは国境を越えて～

(関連記事は 33 ページをご覧ください)



●●● 主な内容 ●●●

町の新体制……………	2P
先生よろしくお願ひします……………	4P
平成24年度の町の予算……………	6P
交通安全NEWS……………	10P
がんばってます！東港立地企業……………	12P
町の動向……………	13P
お知らせ……………	14P
アルビレックス新潟情報……………	30P
JAPANサッカーカレッジ……………	31P
みんなの広場……………	32P

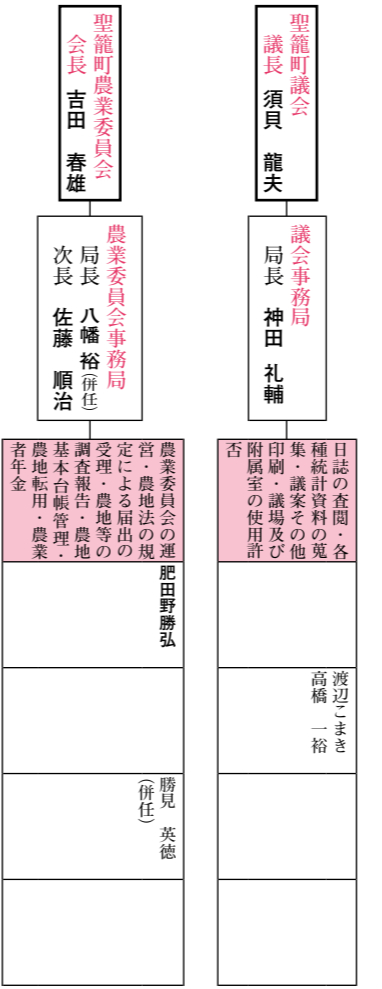
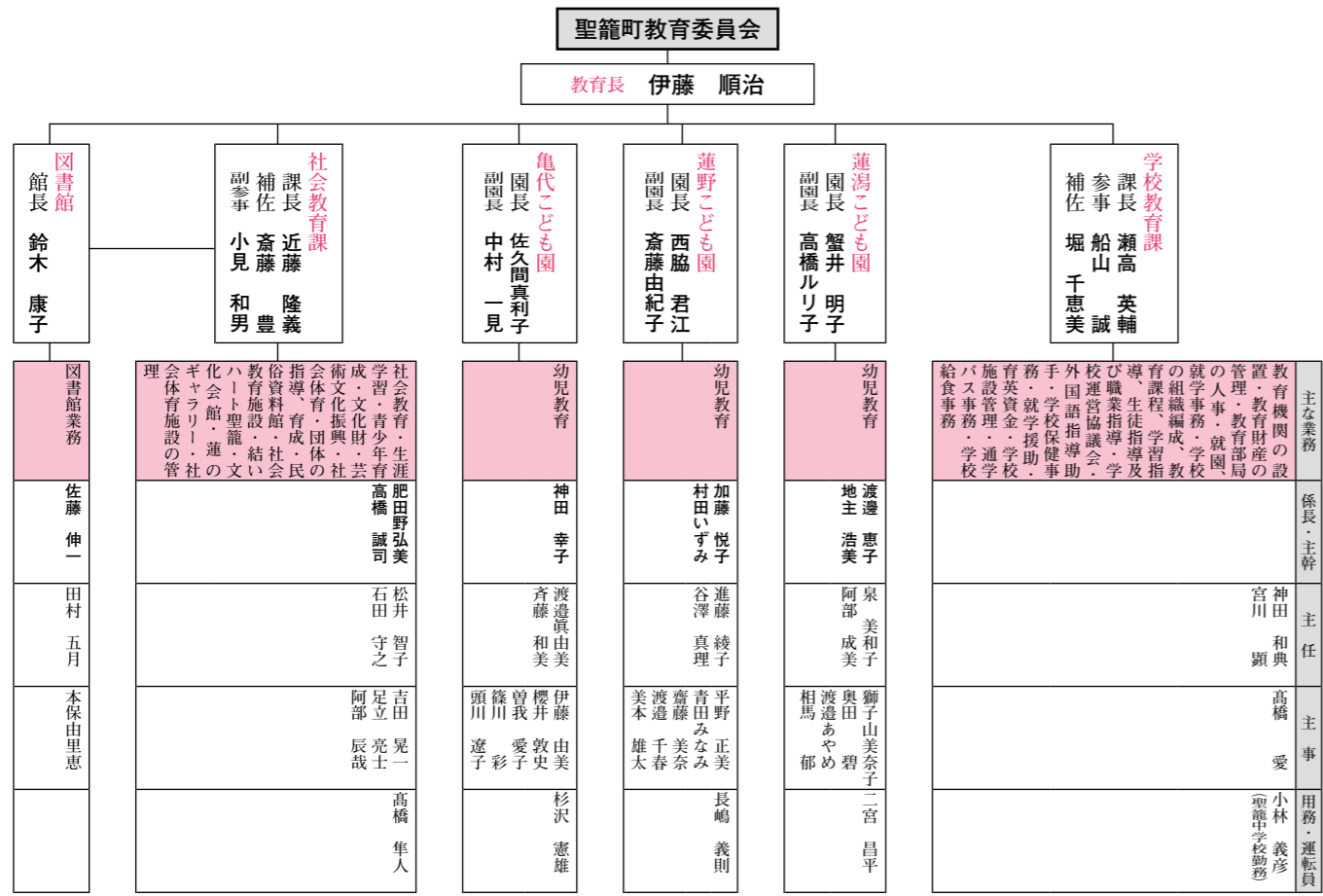
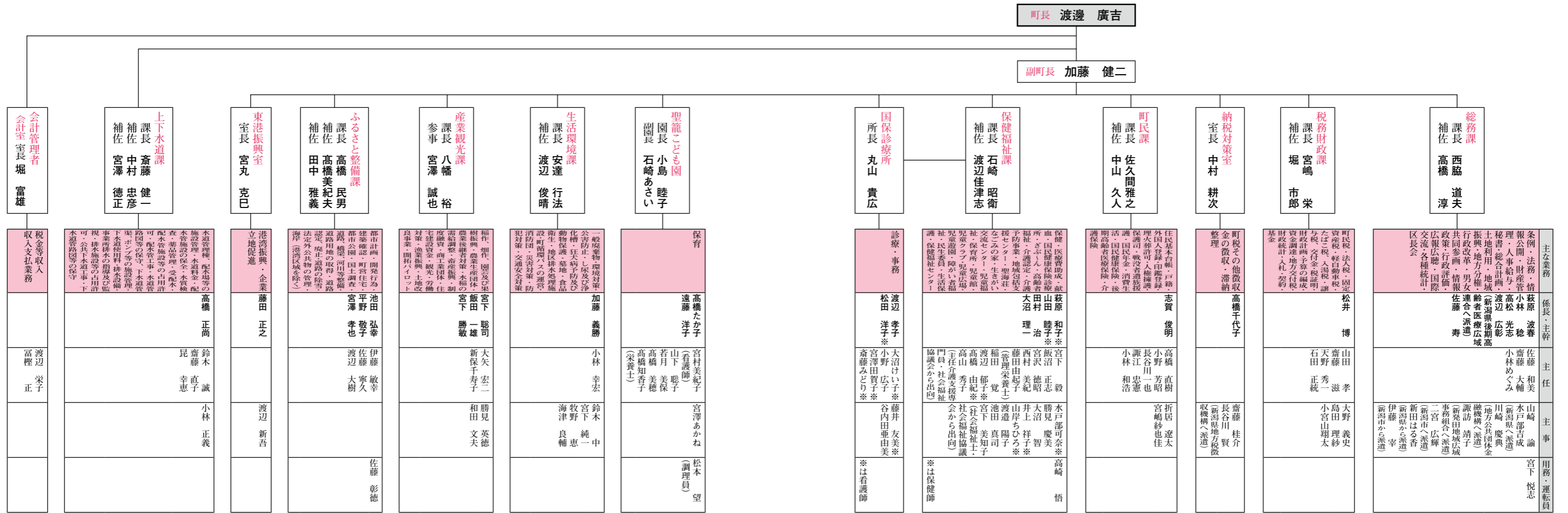

平成24年度 聖籠町
役場 機構図・職員配置図

聖籠町の新体制

聖籠町の職員 188名

平成24年度 一般会計

平成24年度 一般会計予算は73億

4,500万円 住みよいまちづくりに 向けスタートします

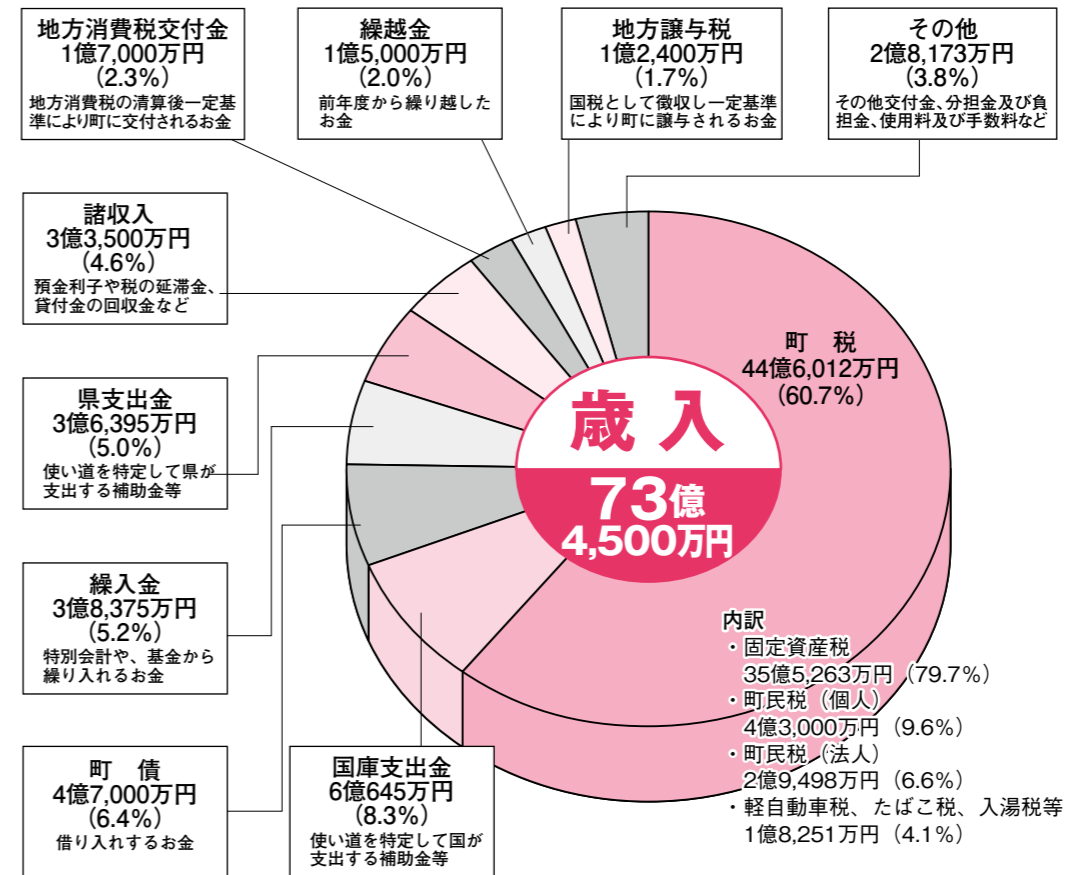
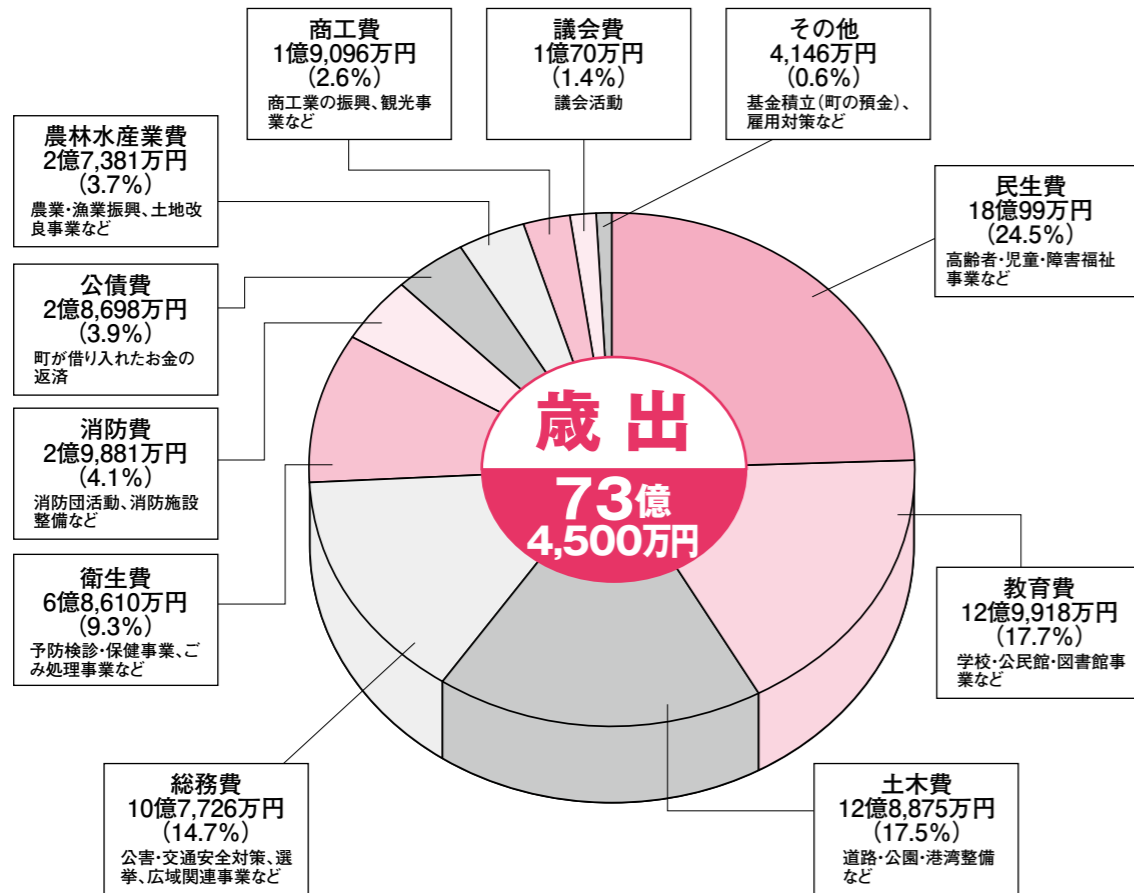

平成24年度の予算が3月定例議会で審議され、一般会計予算は七十三億四千五百万円、また特別会計予算は6会計合計三十八億六千五百四十六万円が議決されました。
住みよいまちづくりのために、皆さんの税金がどのように使われるのかその概要をご紹介します。お気づきの点、お問い合わせは、役場 税務財政課までご連絡ください。 ☎27-1956 (直通)

平成24年度 特別会計予算は計38億6,546万円

会計名	予算額
国民健康保険	事業勘定 13億109万円
	施設勘定 1億3,162万円
介護保険	9億9,738万円
後期高齢者医療	7,426万円
県営開拓パイロット事業	954万円
下水道事業	収益的支出 5億8,581万円
	資本的支出 3億2,787万円
水道事業	収益的支出 2億4,641万円
	資本的支出 1億9,148万円

- **国民健康保険特別会計**
町民が望む保健・医療・福祉の一体化したサービスを行い、「安心して暮らせるまちづくり」を目指します。
- **介護保険特別会計**
老後の自立支援を基本とし、共同連帯の考えを軸に居宅や地域中心に社会的介護を保障してまいります。
- **後期高齢者医療特別会計**
七十五歳以上(一定の障害のある人は六十五歳以上)の高齢者を対象とした「後期高齢者医療制度」に基づき、新潟県後期高齢者医療広域連合と連携し、高齢者福祉の増進に努めてまいります。
- **県営開拓パイロット事業聖籠町特別会計**
開拓パイロット事業の維持運営に努めてまいります。
- **下水道事業会計**
下水道の維持管理と接続率の向上に努めてまいります。
- **水道事業会計**
水道への切り替えの啓発活動を進め、「安全で良質で、おいしい水」の供給に努めます。

一般会計予算

厳しい財政状況下ではありますが、限られた財源の重点的・効率的な配分により、少子・高齢化対策や循環型社会の構築などの環境対策、魅力ある農業づくり、教育の充実など町民一人ひとりが豊かに暮らせるまちづくりの実現に向けて事業を実施してまいります。(主な事業は八〇九ページ参照)

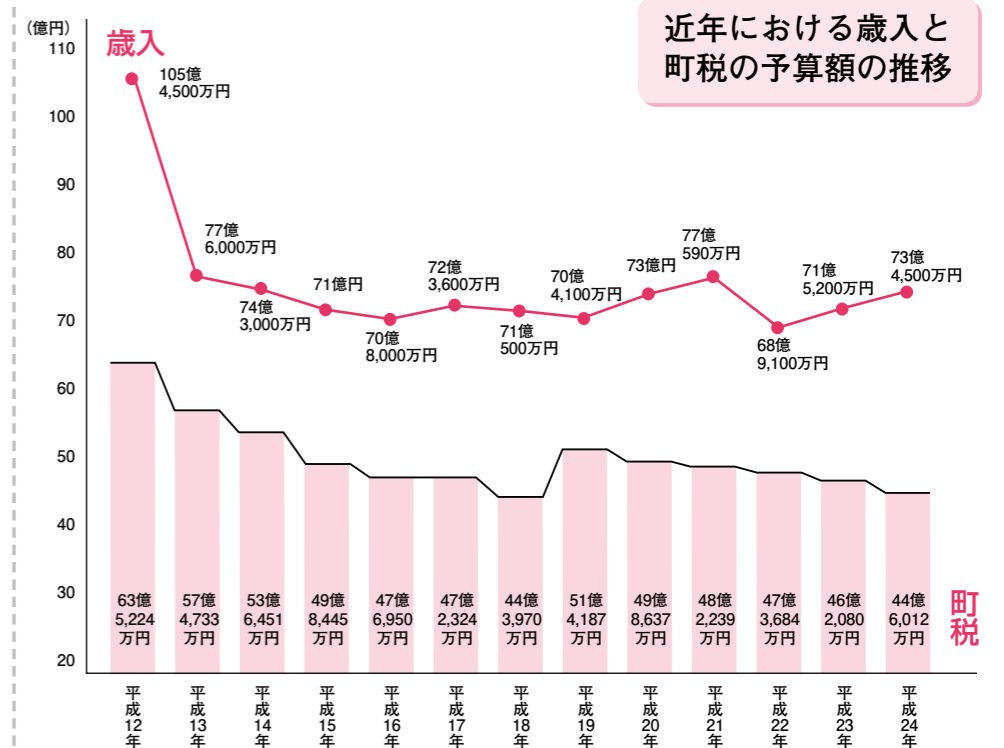

第4次総合計画に基づき 実施する主な事業

安全で快適な生活環境の創造

◆地域特性を活かしたまちづくり

弁天瀧風致公園周辺整備事業 … 2億901万円	
弁天瀧周辺の公園整備	
公園維持管理事業 …………… 2,901万円	
河川公園等の維持管理業務委託	
町営住宅運営事業 …………… 2,445万円	
町営住宅東山団地の管理運営	
庁舎耐震補強・外壁改修事業 … 2億7,059万円	
庁舎の耐震補強・外壁改修	

◆自然環境との共生

河川維持管理事業 …………… 1,989万円	
河川の維持管理業務委託	
森林保全管理事業 …………… 2,195万円	
森林の管理等業務委託	
聖籠海岸交流施設管理運営事業	
…………… 1,175万円	
聖籠町海のにぎわい館管理運営経費	

◆生活環境の整備

道路整備事業 …………… 2億5,820万円	
道路を整備するための調査・測量・設計委託、 用地購入、物件補償、道路改良舗装工事など	
道路維持管理事業 …………… 1億7,989万円	
道路の清掃、植栽管理、修繕、除雪、消雪パイ プの整備など	
町循環バス適正運行事業 …………… 3,515万円	
町循環バスの運行事業	
ごみ減量化・資源化推進事業 …… 1億2,776万円	
ごみ収集運搬業務委託、生ごみ堆肥化事業など	
水道施設更新事業 …………… 1億939万円	
水道事業会計への出資金等	
下水道事業安定化対策事業 …… 4億664万円	
下水道事業会計への出資金等	
ごみ適正処理事業 …………… 1億2,315万円	
豊栄郷清掃施設処理組合への負担金	

安心できる暮らしの実現

◆安全に暮らせる環境づくり

防災体制等の推進・整備事業 …… 1,434万円	
自主防災組織自立育成事業、防災行政無線通 信設備更新など	
交通安全対策事業 …………… 1,165万円	
交通安全思想の普及、交通環境整備など	
消防力の整備充実事業 …… 2億4,186万円	
新発田地域広域事務組合(消防)への負担金、 水道事業会計負担金など	
消費生活支援事業 …………… 317万円	
消費生活に関する相談、情報提供などを行う消 費生活相談員雇用に係る経費など	

◆安心して暮らせる福祉のまちづくり

子育て支援事業 …………… 3億1,132万円	
健やか子育て支援、こども手当支給事業、 チャイルドシート補助など	
生活支援事業 …………… 1億2,954万円	
相談支援事業等の各種支援事業	
生きがい対策事業 …………… 6,587万円	
生きがい型デイサービス事業委託料、高齢者応 援手当の支給、敬老会事業など	

在宅福祉対策支援事業 …………… 1億717万円	
通所介護運営、在宅介護支援、介護者手当など	
施設福祉事業 …………… 7,996万円	
特別養護老人ホーム負担金、養護老人ホーム 入所委託料など	
保育体制充実事業 …………… 2億6,548万円	
保育所運営経費、私立保育園運営補助	
介護保険推進事業 …………… 1億4,598万円	
介護保険特別会計への繰出金	
在宅福祉対策支援事業 …………… 3,070万円	
町社会福祉協議会への助成	

◆生涯健康に暮らせるまちづくり

母子保健事業 …………… 6,719万円	
医療費の助成など	
健診対策強化事業 …………… 3,468万円	
各種の健診事業のための経費	
予防接種事業 …………… 4,727万円	
予防接種の実施、接種料の助成など	
健康増進施設の整備充実事業 …… 2,426万円	
さぶ〜ん館等修繕工事、管理システム借上など	
国民健康保険推進事業 …………… 9,123万円	
国民健康保険特別会計への繰出金	

学校・家庭・地域の連携による教育力の向上

◆いきいきと学ぶ子どもたちの教育

人的支援事業	6,139万円
非常勤講師雇用及び生徒指導アドバイザー業務委託のための経費	
情報機器ネットワーク管理事業	4,967万円
情報機器借上など	
学校施設維持管理事業	1,462万円
施設改修(小学校・共同調理場)など	
育英事業	5,924万円
育英生貸付金	
就学支援事業	674万円
就学援助など	
学校図書館支援事業	810万円
小・中学校への図書館司書雇用のための経費	
介助員配置事業	5,599万円
幼・小・中への介助員雇用のための経費	

◆豊かな感性の醸成

スポーツ活動支援事業	2,567万円
スポネットせいろ補助金など	
公民館事業	1,180万円
各種教室等講師謝礼、各種団体への補助など	
文化会館事業	3,791万円
文化会館自主事業、設備操作委託など	
社会教育施設維持管理事業	3,073万円
各種施設管理業務委託など	
図書館機能充実事業	2,283万円
図書購入、臨時職員雇用などのための経費	
社会教育施設整備事業	526万円
聖籠野球場改修工事など	

◆豊かな国際感覚の醸成

国際交流事業	318万円
中国ハルビン市との交流事業など	

地域資源を活かした魅力ある産業の形成

◆町の資源をフル活用したいいきき農業

生産環境整備事業	3,302万円
排水対策事業、基盤整備事業、農道整備事業など	
環境保全型農業推進事業	1,200万円
こだわり農業支援事業	
生産者育成事業	3,085万円
農業機械・設備整備に係る助成など	
水田農業確立対策事業	5,000万円
生産調整に対する助成など	
地産・地消促進事業	550万円
農産物加工センター運営経費	
都市との交流促進事業	342万円
交流館『杜』維持管理経費など	
田園環境保全向上対策事業	444万円
農地水環境保全向上対策事業	

病虫害防除対策事業	600万円
防除費等の助成など	

◆活力と魅力ある漁業

漁業施設周辺整備事業	190万円
稚魚購入、浚渫事業など	

◆自然環境を活かした観光

観光施設運営事業	991万円
海水浴場運営のための経費	
観光開発支援事業	2,810万円
観光協会運営支援	

◆未来を支える商工業

中小企業活性化支援事業	1億180万円
商工会運営補助、各種預託金及び利子補給など	
東港エリア振興事業	300万円
エネルギー利用の検討のための経費	

開かれた行財政の推進

◆ともに考え責任を分かち合う意識づくり

広報広聴活動の充実事業	671万円
広報せいろ、議会広報の発行	
行政区長業務委託事業	1,620万円
各行政区長への業務委託費	

◆地域主権型社会に対応した体制づくり

広域行政の推進事業	914万円
新発田地域広域事務組合への負担金	

公会堂施設整備事業	878万円
公会堂改修補助金	

◆将来展望に立った健全な行財政の運営

行政事務効率化推進事業	8,472万円
行政事務IT化の推進など	
職員資質向上事業	601万円
職員派遣研修など	

5月は自転車安全月間です

知っていましたか!? 自転車も車の仲間です!

5月1日(火)から5月31日(木)までの1ヶ月間は自転車安全月間です。そこで、自転車の運転やルールについて今一度考えてみましょう。

自転車は道路交通法により「軽車両」と位置付けられることから、「自動車」の仲間です。したがって、ルール違反で事故を起こすと道路交通法などに従い、罰則を受ける対象となります。万一ルール違反が原因で事故を起こすと“損害賠償請求”される場合もあることから、自転車の運転について、今一度確認し交通ルールや、信号、標識等の意味を良く理解しましょう。

歩道を通行できるのは例外です!

歩道と車道(左側)の区別がある道路では、車道通行が原則です。**【罰則】3ヶ月以下の懲役又は5万円以下の罰金**

例外

- ・道路標識や道路標示によって歩道を通行することができることとされているとき
- ・13歳未満の子ども ・70歳以上の高齢者 ・車道通行に支障がある身体障害者
- ・車道又は交通の状況に照らして、自転車の通行の安全を確保するため、歩道を通行することがやむを得ないと認められるとき



今日も一日交通安全

交通安全に関することは
☎ 役場 生活環境課
☎ 27-1962 (直通)

してはいけない違反と罰則

●飲酒運転(酒酔い運転)

5年以下の懲役又は100万円以上の罰金

●2台以上の並進

2万円以下の罰金又は科料

●信号無視

3ヶ月以下の懲役又は5万円以下の罰金

●二人乗り

2万円以下の罰金又は科料

●夜間の無灯火

5万円以下の罰金

●一時不停止

3ヶ月以下の懲役又は5万円以下の罰金

●傘差し運転

5万円以下の罰金

善意のご寄附 ありがとうございました



株式会社聖籠タクシー(代表取締役:高橋高一様)及び新潟地区自動車教習所協会(会長:津野富行様)から交通事故防止に役立ててほしいと寄付金を頂きました。頂いた寄付金については、交通安全対策に使わせて頂きます。本当にありがとうございました。



株式会社聖籠タクシー
(代表取締役:高橋高一様)



新潟地区自動車教習所協会
(会長:津野富行様)

子どもたちの交通事故防止に! 安全協会からランドセルカバーをプレゼント!!

一般財団法人新発田地区交通安全協会では、交通安全の願いを込めて毎年小学校の新入生に黄色いランドセルカバーを贈呈しています。

車を運転している方は、この黄色いランドセルカバーをみかけたら一時停止や徐行をするなど、思いやりのある優しい運転で子どもたちを見守ってください。



一般財団法人新発田地区交通安全協会
曾根聖籠支部長から伊藤教育長へ贈呈

ありがとう
ございます



町の交通事故発生状況



区分 年	3月			1月～3月(累計)		
	発生 件数	死者数	傷者	発生 件数	死者数	傷者
平成24年	2	0	3	12	0	18
平成23年	8	0	12	19	1	15
増 減	-6	0	-9	-7	-1	-7

災害時等には瞬時にお知らせ! エリアメールを導入しました!!

町では5月1日から、災害発生時に、避難勧告・指示、津波警報、各種警報等の生命に関わる情報を、エリアメール（緊急速報メール）として聖籠町全域へ配信します。

これは、NTTドコモ、ソフトバンクモバイル、KDDI（au）の3社の携帯を利用している方への配信となりますが、災害発生時等には、町民や町内事業所に勤務されている皆さん、また、一時的に町を訪れた方へ、今までよりも迅速に情報を配信することが可能となりました。

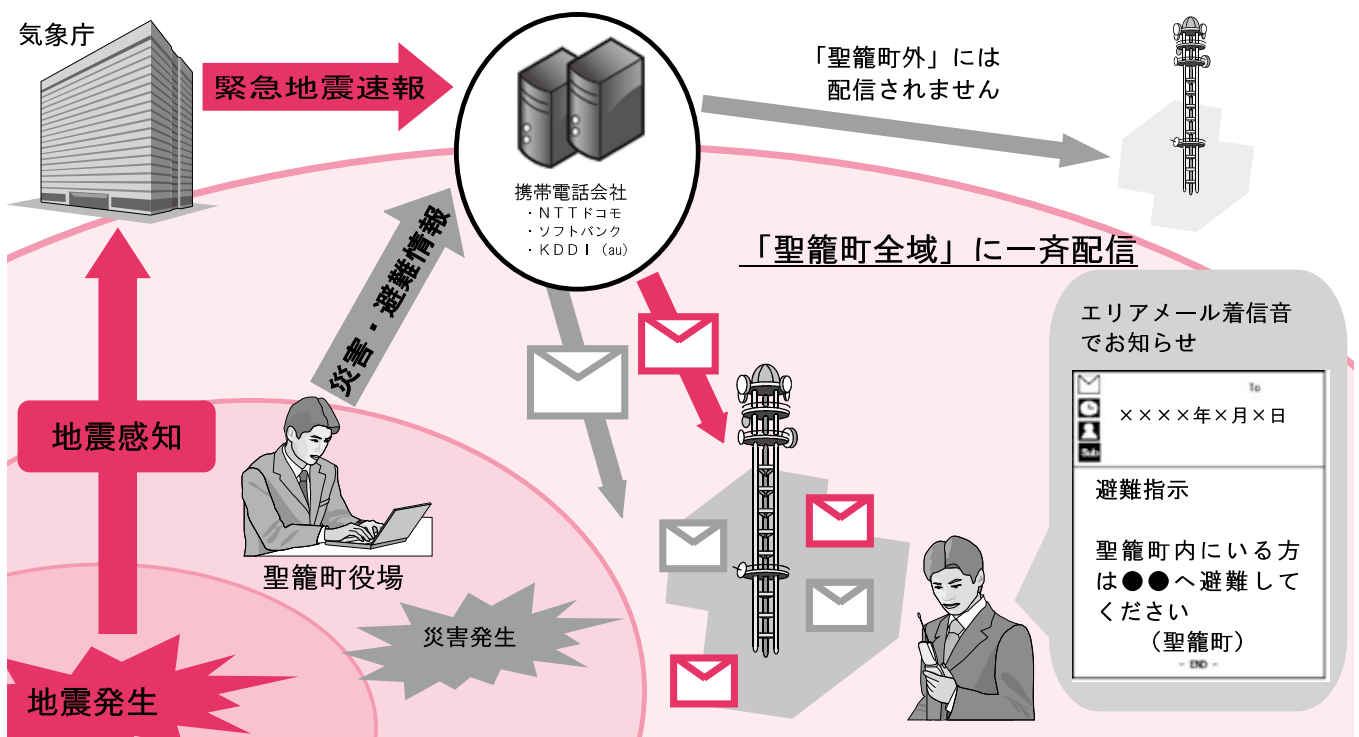



JA東日本くみあい飼料株式会社 新潟工場

所在地：新潟県聖籠町東港三丁目6576番地
(本社 群馬県太田市東新町818番地)

☎：025-256-2343

FAX：025-256-2015

ホームページアドレス：http://www.jahnk.jp/



弊社は、関東・甲信越・東海・北陸の16都県を供給エリアとする、広域飼料会社です。安全な原料の調達と、ISO9001の実践、および抗菌剤GMP*の管理手法

に基づく工程管理の徹底により、安全で高品質な飼料を生産しています。

当工場は、鶏用・豚用の配合飼料製造を生業としており、製品・原料はもちろん、生産工程においても品質検査を行い、工場内外の防疫管理も徹底しています。

国内の畜産情勢は厳しい状況が続いておりますが、JAグループの一員として安定的な製造、品質向上に努力してまいりますので、今後とも格段のお引き立てを賜りますようお願い申し上げます。

※ 抗菌剤 GMP…抗菌性飼料添加物を用いる製造過程で配合飼料などを適正に製造するための制度



vol.17

東港立地企業連絡協議会の会員
企業を順次ご紹介します。

東港立地企業連絡協議会とは…

新潟東港工業地域の聖籠地区に立地又は土地を所有する企業により構成されている協議会で、行政機関と立地企業間の連絡調整や、企業間の情報交換を行うことで技術の研鑽及び親睦を図り、行政機関・企業の事業展開を支援するとともに、地域の福祉と文化の向上に資するため活動しています。

沈没貨物船の撤去作業 が行われています

2月7日東港港内で発生したコンテナ船と貨物船の衝突事故について、沈没した貨物船の撤去作業が進められています。現在は一部航行禁止区域となっておりますが、5月末までに引き上げを完了させ、港湾機能の全面回復が図られる予定です。



… 貨物船沈没箇所



沈没船撤去作業を進めるクレーン船

お問い合わせ 東港立地企業連絡協議会事務局 (役場東港振興室) (内線242)

町の動向

このコーナーでは、役場各課の主な業務、各種委員会の活動などを町民の皆さんにお知らせします。

掲載内容についての、ご意見・ご質問などがありましたら、担当課又は総務課広報担当まで電話か町政ポストのハガキでお寄せください。

ふるさと整備課

■道路パトロールを始めました

道路施設の補修や修繕を行い、道路交通の円滑化や利用者の安全確保のため、4月3日(火)から道路パトロールを開始しました。町内の幹線町道を中心に、今年の11月末まで毎週火曜日に定期的を実施します。12月から翌年の3月までは、降雪期の除雪パトロールを実施し、年間を通して町道の安全確保に努めます。なお、道路照明などの確認のため、夕暮れ時のパトロールを月1回実施します。

今年度も引き続き新発田川放水路の「往来橋」と「田ノ島橋」の消灯を実施し節電に努め

ます。

農業委員会

3月26日(月)

■聖籠町農業委員会第21期第25回総会

- ・農地法第3条の規定による許可申請について
- ・農地法第5条の規定による許可申請について
- ・農用地利用集積計画による所有権移転申出審査について
- ・農用地利用集積計画による利用権設定申出審査について
- ・農用地利用集積計画による利用権移転申出審査について

以上の5項目について審議されました。

学校教育課

3月29日(木)

■第3回聖籠町教育委員会定例会開催

- ・聖籠町就学指導委員会規則の一部改正について
 - ・聖籠町学校給食運営委員会条例の施行に伴う関係規則の整理について
 - ・聖籠町学校給食運営委員会条例の施行に伴う関係訓令の整理について
 - ・聖籠町学校給食主任設置要綱の一部改正について
 - ・その他9項目について
- 以上の13項目について審議されました。

4月2日(月)

■第3回聖籠町教育委員会臨時会開催

- ・聖籠町育英資金貸与内容の変更について
 - ・聖籠町立学校における学校運営協議会委員の委嘱について
- 以上の2項目について審議されました。

保健福祉課

3月27日(火)

■第1回聖籠町健康づくり推進協議会「こころの健康づくり部会」開催

町民のみなさまのこころの健康づくりを推進するため、聖籠町健康づくり推進協議会に「こころの健康づくり部会」が設置されました。会議では、自殺対策について、関係機関から今後の取り組みなどの貴重な意見が出されました。



新潟駅付近高架化工事に伴う列車の運休とバス代行輸送のお知らせ

白新線、羽越本線、信越本線、越後線で列車の運休や時刻を変更して運転します。

5月27日(日) 始発〜午後1時ごろ

■特急列車の運休「いなほ」は1・3・2・4・6号が全区間運休し、臨時快速列車を新潟駅から豊栄駅間で折り返し運転します。

「北越」は1・2・4号が新潟駅から長岡駅で区間運休します。

■バス代行輸送区間 白新線・新潟駅から東新潟駅間(直通)、新潟駅から豊栄駅間(直通) 信越本線・新潟駅から亀田駅間

■詳細は、JR東日本新潟支社のホームページ (<http://www.jrnhigata.co.jp/>) でご覧いただけます。

東日本旅客鉄道株式会社新潟支社 新潟駅周辺整備計画室
025-248-15104

おしらせ

お問い合わせ先

聖籠町役場	☎27-2111
町民会館	☎27-2121
図書館	☎27-6166
保健福祉課(保健福祉センター内)	☎27-6511
上下水道課(上水道管理棟)	☎27-5141
診療所	☎27-1234

5月の行事

《相談事業》

ところ 役場1階
消費生活相談室
◆行政相談
8日(火)
午前9時30分～11時
☑役場総務課(内線226)

ところ 結いハート聖籠
◆心配ごと相談
2日(水)、16日(水)
午後1時～4時
☑町社会福祉協議会
☎27-6767

《保健福祉事業》

ところ 保健福祉センター
◆乳幼児健康診査
○2歳児親子歯科健診
21日(月)午後1時15分～
○3歳児健診
24日(木)午後1時15分～
○乳児健診
25日(金)午後1時15分～
◆学級
○育児学級
7日(月)午後1時30分～

子どものための基本条例策定のため 検討委員会委員を募集します

町では、次代を担う子どもが健やかに育つ環境づくりを推進するべく、子どもに関する基本的な考え方や子育てに関する施策のあり方等、子ども・子育ての基本理念や基本方針を定める条例策定のための検討委員会を設置します。

町民のみならずにもこの委員会に参加いただき、いろいろな立場の方からご意見をいただきながら、より良いものを策定したいと考えています。

この検討委員会の委員(非常勤特別職)を公募しますので、町民の方で子どもの育成について関心をお持ちの方はご応募ください。

- 1 募集人数 若干名
- 2 任期 二年間

3 会議開催回数

年間6回程度

4 応募締切

平成24年5月21日(月) 必着

5 申込方法

官製はがき又は封書に、住所、氏名、年齢、職業、電話番号、応募の動機をご記入の上、郵送ください。Emailの場合は、e-gakkou@town.seiro.nigata.jp

6 申込先

〒957-0192

聖籠町大字諏訪山1635番地

4 聖籠町教育委員会 学校教育課

7 結果の通知

委員に就任戴くか否かの結果通知を5月下旬までに通知します。

☑役場学校教育課(内線301)

郵便局の窓口が利用できるようになりました

軽自動車税はコンビニエンスストアでも納められます

(平成24年度分の納入通知書等から)

平成24年度から税金や水道料金、保育料等が指定金融機関等のほか、「新潟県、長野県内のゆうちょ銀行及び郵便局」で納められます。

■対象となる税(費)目

町・県民税、固定資産税、軽自動車税、国民健康保険税、介護保険料、後期高齢者医療保険料、水道料金(下水道使用料含む)、学校給食費、幼稚園保育料、育英

資金返還金、保育所保育料、児童クラブ負担金、老人福祉施設入所者負担金、通所介護利用者負担金、町営住宅東山団地使用料、開拓パイロット賦課徴収金

また、軽自動車税については、指定金融機関等やゆうちょ銀行窓口のほかに、全国のコンビニエンスストアでも納入できるようになります。

☑役場税務財政課(内線144)

町長の動向

(主なものを抜粋)

5月

- 3日 越佐招魂祭
- 7日 聖籠町病害虫防除協議会総会
- 9日 聖山大学第40期生入学式
- 13日 新発田駐屯地創設59周年記念式典
- 14日 新潟県水防協議会
- 15日 (社)新潟県防犯協会理事會・総会・表彰式
- 16日 新潟港振興協会平成24年度通常総会
- 17日 聖籠町商工会総会
- 21日 (株)聖籠の杜取締役会
- 22日 (社)日本港湾協会平成24年度通常総会
- 25日 聖籠町自衛隊協力会総会
- 29日 新潟県市町村職員共済組合理事會・組合会
- 30日 聖籠町青少年健全育成町民協議会
- 全国町村下水道推進協議会新潟県支部総会

3月の届出

げんきなよい子

出生

赤ちゃん	保護者	行政区
琥姫ちゃん (森田晋太郎)		苔沼
優吾ちゃん (本間 伸哉)		藤寄
玲莉ちゃん (井畑 和正)		東山
優心ちゃん (吉備津和樹)		二本松
心咲ちゃん (阿部 辰幸)		蓮濁
煌翔ちゃん (吉田 賢)		網代浜
和花ちゃん (渡邊 智浩)		山倉
依千花ちゃん (渡邊 辰徳)		蓮濁
千里菜ちゃん (高橋 重一)		二本松

幸せ多い人生を

婚姻

新郎・新婦

行政区

大久保 樹さん (菅原 絵美さん)	}	蓮濁
幾野 渉さん (木村 有芳さん)		
渡邊 大吾さん (菊池 理恵子さん)	}	網代浜

ごめいふくをお祈りします

死亡

氏名	年齢	行政区
加藤 ヤスさん (76歳)		蓮野
神田 直子さん (52歳)		丸濁
宮野 幸治さん (65歳)		山三賀
宮澤 トリイさん (73歳)		網代浜
松田 ヨシノさん (84歳)		亀塚
二宮 克彦さん (86歳)		蓮野
青山 榮作さん (78歳)		蓮濁新田
兒玉 トクさん (90歳)		山倉
高橋 ミヨさん (81歳)		蓮濁
長谷川 キミさん (92歳)		甚兵衛橋
細山 猛さん (73歳)		亀塚

(注1) 町役場へ届出を提出された方で届出の際にご承諾の押印をいただいた方のみ掲載しております。
(注2) 略した文字で掲載しております。
戸籍の氏名と異なることがあります。
ご了承ください。

人権特設相談所を開設します

日時	場所	時間	相談員
5月9日(水) 憲法週間行事	町消費生活相談室 (町役場 町民課内)	午後1時～ 午後4時	人権擁護委員 法務局職員
6月6日(水)			

人が人として生まれながらに持っている権利を「人権」といいますが、いじめや差別など、人権が侵されたときの身近な相談相手として、国(法務大臣)から委嘱された人のことを「人権擁護委員」といいます。聖籠町には現在、次の5名の人権擁護委員がいます。(任期3年)

吉井 美穂氏 (丸濁)	平成24年 4月1日再委嘱 (6期目)
森 猛義氏 (蓮野)	平成24年 1月1日再委嘱 (4期目)
平野 政要氏 (次第浜)	平成22年 7月1日再委嘱 (2期目)
齋藤 常雄氏 (網代浜)	平成24年 4月1日再委嘱 (2期目)
宮野 洋子氏 (三賀)	平成22年10月1日委嘱 (1期目)

相談内容

相続、離婚、離縁、夫婦・親子間等の家庭問題、近隣問題、いじめ、いやがらせ、体罰、不登校問題、その他心配ごと、困りごとなどの相談

人権に関する困りごとがありましたら、お気軽にご相談ください。相談は無料で秘密は堅く守られます。

☎役場町民課 (内線111) または
法務局新発田支局 ☎24-7102

4月1日から介護保険住宅改修費の受領委任払い制度を始めました

介護保険住宅改修費の支給方法は、いったん利用者が改修費用の全額を施工業者に支払い、その後、聖籠町へ申請することで保険給付分(9割)の支払を受ける「償還払い」が原則となっています。

町では、町に登録した施工業者が利用者に代わって住宅改修費を受領するよう事前に委任することで、改修費用の全額を負担せずに1割相当額で改修できるようにし、一時的な利用者負担の軽減を図る「受領委任払い制度」を始めました。

なお、償還払いについては、従来どおりご利用いただけます。

☎役場町民課 (内線116)

入札結果

入札日 平成24年4月11日

	件名	場所	契約額(円)	業者名	納入完了日又は工事(委託)期間最終日	入札方法
1	町民会館清掃管理業務委託	聖籠町大字諏訪山 地内(町民会館)	3,175,200	(有)ワイズ	平成25年3月31日	指名競争入札
2	庁舎庭園維持管理業務委託	聖籠町大字諏訪山 地内(聖籠町役場)	3,465,000	北越緑化(株) 聖籠営業所	平成25年3月26日	指名競争入札
3	平成24年度広報せいろ印刷	聖籠町役場総務課	1,648,930	(株)天野印刷	平成25年3月31日	指名競争入札
4	聖籠中学校空調設備機器保守点検業務委託	聖籠町立聖籠中学校	1,417,500	研冷工業(株) 聖籠営業所	平成25年3月31日	指名競争入札

子宮頸がん予防ワクチンの接種について

平成24年度の中学1年生から高校1年生に相当する年齢の方は、子宮頸がん予防ワクチンの接種期限が、平成25年3月31日までになりました。

また、平成24年度に高校2年生相当の方は、平成24年3月31日までに1回以上接種した方に限り、2回目・3回目が無料接種となります。

かかりつけの医療機関にご相談いただき、接種の効果や副反応などについて十分ご理解された上で、早めに受けるようにしましょう。

対象年齢	接種回数	接種スケジュール
中学1年生から 高校1年生に相当する年齢の女子	3回	1回目：平成25年3月31日まで 2回目：1回目接種から1か月後 または2か月後 3回目：2回目接種から6か月後

特定不妊治療の助成を実施

平成24年4月1日から特定不妊治療（体外受精及び顕微授精）の助成を実施しています。

対象となる方	助成額・期間
次の全ての項目に当てはまる方 ①特定不妊治療が必要であると医師に診断され、指定医療機関で特定不妊治療を受けた方。 ②夫婦いずれか一方が、受療日及び申請時において聖籠町に住所を有している方。 ③法律上の婚姻をしている夫婦。 ④町税等の滞納のない方。	1治療あたり10万円まで。 初年度は3回まで、次年度以降は2回までを助成対象とし、通算5年間10回まで助成します。 必要書類については申請前に役場保健福祉課にお問い合わせください。 ※入院費、食事代、文書料、消費税等は助成対象外です。 ※平成24年4月1日以降に治療を開始した特定不妊治療について助成をします。

申請・お問い合わせ 役場保健福祉課
(保健福祉センター) 保健衛生係 ☎27-6511

使ってみませんか? 地球にやさしい エネルギー



町では、環境負荷軽減のため、新エネルギーを利用した太陽光発電設備設置費用の一部を補助しています。

●募集予定戸数

15戸程度（予算の範囲内）

●申請期限

平成25年1月31日

ただし、予算額に達した場合は受付期間の途中でも受付を終了します。

●補助を受けられる方（以下の条件を全て満たしていること。）

- 1 聖籠町内に居住または居住の予定（新築等）があり、一戸建て住宅の屋上等に新たに太陽光発電システムを設置しようとする個人
- 2 市町村税等を完納していること。
- 3 店舗等併用住宅の場合は、住居部分の床面積が延べ面積の1/2以上であること。

●補助金の額

- ・太陽電池の最大出力1kWあたり7万円
- ・補助金額の上限は28万円

●申請提出書類

補助金の交付を希望される方は、役場ふるさと整備課窓口またはホームページからダウンロードできる交付申請書に添付書類を添えて、必ず、着工前に提出してください。

添付書類など、詳しくは役場ふるさと整備課へお問い合わせください。

❓役場ふるさと整備課

(内線234)

20歳以上の
女性の
みなさん！

子宮頸がん検診が 始まります！



子宮頸がん検診が6月から始まります。申し込みはお済みでしょうか？
子宮頸がんは若い女性からも見つかるがんです。定期的に受診するようにしましょう。

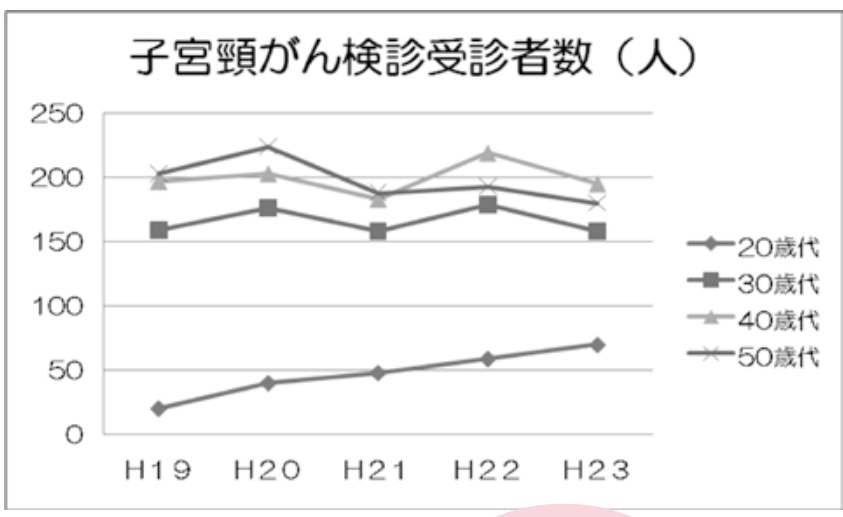

左図のように20歳代女性の受診率は、やや増加傾向ではありますが、しかし、まだ他の年代と比較すると、受診率は低いのが現状です。
最近親子で一緒に、検診を受診する方も増えています！
ぜひ検診をきっかけに、ご自分やご家族のからだのことを考えてみませんか？

受診方法は、
2通りあります！

<検診の実施方法>

実施方法 (場所)	施設検診 (医療機関) ※ 指定の医療機関へ、個人で行っていただきます。	車検診 (保健福祉センター) ※ 検診車にて集団で検診を行います。
対象者	20歳以上の女性 (平成5年4月1日までに生まれた方)	
日程	6月1日～12月末まで	7月4日、11日、18日
検診料金	1,000円	400円
	70歳以上 (昭和18年3月31日までに生まれた方) と身体障害者手帳・療育手帳・精神保健福祉手帳をお持ちの方、生活保護世帯の方は無料。	

小さなお子さんも
一緒にどうぞ！
(保育ルームあります)

お問い合わせ・お申し込み 役場保健福祉課 (保健福祉センター) 保健衛生係 ☎27-6511

平成24年度 (平成23年分)
所得証明書の発行
は、町県民税の納
税通知書が届いて
から

この時期、社会保険等の加入
手続や年金の裁定請求などで、
所得証明書を請求される方が例
年多くなっています。

町が発行する所得証明書は、
給与支払報告書や公的年金支払
報告、所得の申告書等により把
握した所得に基づき町県民税の
税額を決定し、納税通知書を発
送した後に行っています。

このため、平成24年度 (平成
23年分) の所得証明書は、町県
民税を給与天引き (特別徴収)
で納付される方は5月15日頃か
ら、個人で金融機関の窓口等に
直接納付 (普通徴収) される
方、または扶養親族等で収入の
ない方は6月15日頃から発行し
ます。

❓ 役場税務財政課 税務係住民
税担当 (内線145)

平成24年度 乳幼児健診・学級の予定

平成24年度の子どもの乳幼児健診、妊婦さんや赤ちゃんの学級の日程が決まりましたのでお知らせします。お子さんの誕生日、妊婦さんの出産予定日ごとに、対象の健診・学級が異なりますのでご確認ください。

お子さんの該当する健診はいつですか？

<乳幼児健診・歯科検診>

月	日	曜	健診名	対象児
5月	21	月	2歳児親子歯科検診	H22年4月・5月生まれ
	24	木	3歳児健診	H21年4月・5月生まれ
	25	金	乳児健診	H23年10月・H24年1月生まれ
6月	11	月	1歳2ヵ月歯科検診	H23年3月・4月生まれ
	28	木	1歳6ヵ月児健診	H22年11月・12月生まれ
	29	金	乳児健診	H23年11月・H24年2月生まれ
7月	9	月	2歳児親子歯科検診	H22年6月・7月生まれ
	26	木	3歳児健診	H21年6月・7月生まれ
	27	金	乳児健診	H23年12月・H24年3月生まれ
	30	月	2歳6ヵ月児歯科検診	H21年12月・H22年1月生まれ
8月	6	月	1歳2ヵ月歯科検診	H23年5月・6月生まれ
	27	月	3歳6ヵ月児歯科検診	H20年12月・H21年1月生まれ
	30	木	1歳6ヵ月児健診	H23年1月・2月生まれ
	31	金	乳児健診	H24年1月・4月生まれ
9月	10	月	2歳児親子歯科検診	H22年8月・9月生まれ
	20	木	3歳児健診	H21年8月・9月生まれ
	21	金	乳児健診	H24年2月・5月生まれ
	24	月	2歳6ヵ月児歯科検診	H22年2月・3月生まれ
10月	9	火	1歳2ヵ月歯科検診	H23年7月・8月生まれ
	25	木	1歳6ヵ月児健診	H23年3月・4月生まれ
	26	金	乳児健診	H24年3月・6月生まれ
	29	月	3歳6ヵ月児歯科検診	H21年2月・3月生まれ
11月	12	月	2歳児親子歯科検診	H22年10月・11月生まれ
	26	月	2歳6ヵ月児歯科検診	H22年4月・5月生まれ
	29	木	3歳児健診	H21年10月・11月生まれ
	30	金	乳児健診	H24年4月・7月生まれ
12月	10	月	1歳2ヵ月歯科検診	H23年9月・10月生まれ
	20	木	1歳6ヵ月児健診	H23年5月・6月生まれ
	21	金	乳児健診	H24年5月・8月生まれ
	25	火	3歳6ヵ月児歯科検診	H21年4月・5月生まれ

月	日	曜	健診名	対象児
H25 1月	15	火	2歳児親子歯科検診	H22年12月・H23年1月生まれ
	24	木	3歳児健診	H21年12月・H22年1月生まれ
	25	金	乳児健診	H24年6月・9月生まれ
	28	月	2歳6ヵ月児歯科検診	H22年6月・7月生まれ
2月	4	月	1歳2ヵ月歯科検診	H23年11月・12月生まれ
	21	木	1歳6ヵ月児健診	H23年7月・8月生まれ
	22	金	乳児健診	H24年7月・10月生まれ
	25	月	3歳6ヵ月児歯科検診	H21年6月・7月生まれ
3月	11	月	2歳児親子歯科検診	H23年2月・3月生まれ
	21	木	3歳児健診	H22年2月・3月生まれ
	22	金	乳児健診	H24年8月・11月生まれ
	25	月	2歳6ヵ月児歯科検診	H22年8月・9月生まれ

<妊婦さんと赤ちゃんの学級>

☆育児学級…生後4～5ヵ月児が対象

☆マタニティママのリフレッシュ教室…妊婦さん向けの教室



月	日	曜	学級	対象
5月	7	月	育児学級	H23年12月・H24年1月生まれ
6月	12	火	マタニティリフレッシュママの教室	H24年9月～11月出産予定日
7月	10	火	育児学級	H24年2月・3月生まれ
9月	4	火	育児学級	H24年4月・5月生まれ
	11	火	マタニティリフレッシュママの教室	H24年12月～H25年2月出産予定日
11月	6	火	育児学級	H24年6月・7月生まれ
12月	11	火	マタニティリフレッシュママの教室	H25年3月～5月出産予定日
H25 1月	16	水	育児学級	H24年8月・9月生まれ
3月	5	火	マタニティリフレッシュママの教室	H25年6月～8月出産予定日
	12	火	育児学級	H24年10月・11月生まれ

妊婦さんの出産
予定日はいつで
すか？

※健診・学級の対象の方には事前に通知をします。また、広報「月の行事」に掲載します。
急きょ、日程が変更になる場合がありますので、通知内容をよくご確認ください。

お問い合わせ 役場保健福祉課(保健福祉センター)保健衛生係 保健師まで ☎27-6511

あなたの体が大切だから…

聖籠町の働き盛りは…

聖籠町保健福祉課

聖籠町70歳未満死亡者
死亡原因別 (H14～H23)

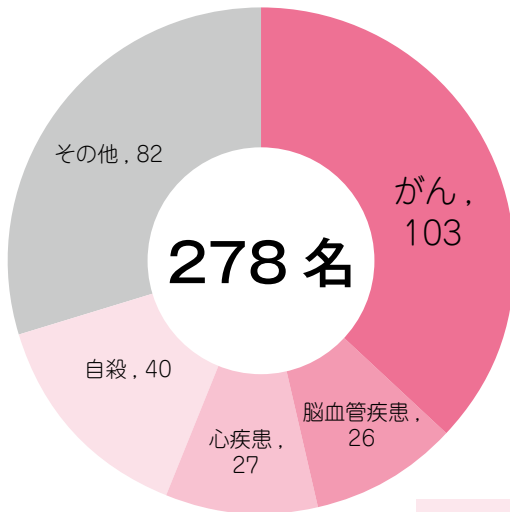

聖籠町70歳未満
がん部位別死亡数 (H14～H23)

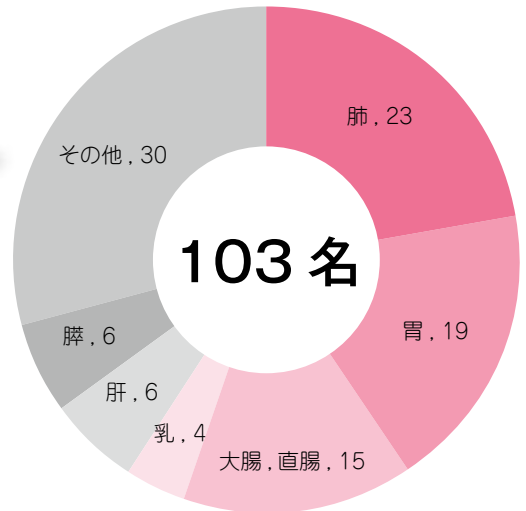

「がん」の内訳を見ると…

死亡人数が多いのは**肺、胃、大腸・直腸**がんです。この3つのがんは、どれも町のがん検診で検査できます。もし、がん検診を受けていたら…と思うと残念でなりません。



25万円～

この差は
大きい…



200万円くらい
もしくはそれ以上!!

例えば検診で早期に発見された「胃がん・大腸がん」。内視鏡で切除するだけすめば、医療費は胃がんで25万円くらい～。大腸がんで8万円くらい～。
でも、自覚症状が出てからの進行がんで、お腹を切るような手術が必要になった場合、200万円前後・・・
自己負担は3割、高額療養費の手続きをしたとしても、その後も抗がん剤や放射線療法が続き、ほかの臓器への転移の心配や最悪な場合、命を落とすことにも・・・
だから、定期的な検診で早期発見・早期治療が必要なのです!!

自分を守るため、家族を守るため、年1回は必ずがん検診を!!!
詳細は次ページ、「町がん検診の日程」をご覧ください

コラム



聖籠町の働き盛りの死亡原因で、「がん」に次いで多いのは、「自殺」です。自殺死亡者の**8割が男性**です。働き盛り年代は、心身ともに負担のかかる年代のため、「からだ」だけでなく、「こころ」もとても心配です。
ご本人だけでなく、家族や周りの方も一人で悩まず、まずは町の保健師にご相談ください。秘密は必ず守りますので、ご安心ください。

春の総合健診が始まります♪

聖籠町の健診・がん検診の年間日程

検診の種類		日 程		会場	受付時間
特定健診 肺がん 胃がん 大腸がん 前立腺がん	5月	8日	火	蓮瀉公会堂	午前8時～10時30分まで ※胸部レントゲンのみ受ける方は、午前9時30分～10時30分まで
		9日	水	網代浜公会堂	
		10日	木	亀塚公会堂	
		11日	金	次第浜公会堂	
		14日	月	藤寄公会堂	
		15日	火	二本松公会堂	
		16日	水	保健福祉センター	
	17日	木			
	10月	18日	金	保健福祉センター	
		16日	火		
		17日	水		
		18日	木		
		19日	金		
		21日	日		
子宮頸がん	車検診	7月	4日	水	保健福祉センター
		11日	水		
		18日	水		
	施設検診	6月1日～12月末		受けられる医療機関が決まっています。ご希望の方は、ご連絡ください！	
乳がん	9月中（指定日）		完全予約制です。ご希望の方は、必ずご連絡ください！		

がん検診と料金

	検 診 内 容		料金について		
がん検診	肺がん	胸部レントゲン検査 喀痰検査	レントゲンは無料 喀痰検査は400円	※身体障害・療育・精神保健福祉手帳をお持ちの方、生活保護世帯の方は無料です。	
	胃がん	バリウム検査	500円		
	大腸がん	便潜血反応検査	500円		
	子宮頸がん	視診・細胞診	車検診		400円
			施設検診		1,000円
	乳がん	マンモグラフィ	1,000円		
前立腺がん	血清PSA検査	2,385円			

※町のがん検診は、どなたでも受けられます！

お問い合わせ・相談・申し込み 役場保健福祉課(保健福祉センター)保健衛生係 ☎27-6511

聖籠町暴力団排除条例

を平成24年4月1日から施行しました。

聖籠町では、暴力団が町内の事業活動及び町民生活に不当な影響を及ぼす反社会的な団体であることを認識した上で、

- ・暴力団を恐れないこと
- ・暴力団に対して資金を提供しないこと
- ・暴力団を利用しないこと

を県や警察、町、町民の皆さん及び事業所による相互の連携協力のもと推進していきますので、ご理解ご協力をお願いします。

町民及び事業所の皆さんへお願い

- ・暴力団排除のための活動に自主的に、かつ、相互に連携及び協力を図りながら取り組むとともに、町が実施する暴力団排除に関する施策に対し協力をお願いします。
- ・事業所は、その行う事業により暴力団を利用しないよう、また町が実施する暴力団排除に関する施策に対し協力をお願いします。
- ・暴力団との社会的に非難されるべき関係を遮断し、暴力団排除に資すると認められる情報を知ったときは、警察署その他の関係行政機関に対し当該情報を提供するようご協力をお願いします。

条例の主な内容

町の事務事業からの暴力団排除

暴力団や暴力団と付き合いがある業者については公共工事に参加させないなど、町の全ての事務事業から暴力団を排除することとします。

町民や事業所からの暴力団関係者への利益供与の禁止

- ・暴力団の威力を利用する対価として、金品を渡す等の利益供与を禁止します。
- ・暴力団の活動を助長し、又は暴力団の運営に資する目的での利益供与を禁止します。

青少年に対する指導等

- ・町では、学校等の教育機関において、生徒等が暴力団排除の重要性を認識し、暴力団に加入せず、及び暴力団員による犯罪被害を受けないようにするため、適切な措置を講じます。
- ・町民や事業所においても、青少年が暴力団排除の重要性を認識し、暴力団に加入せず、暴力団員による犯罪被害を防ぐために、地域や職域において、青少年に対し指導や助言その他適切な措置を講ずるよう努める。

新発田警察署と合意書を締結



町では暴力団排除条例を施行するにあたり、3月29日に新発田警察署と「聖籠町が暴力団排除措置を講ずるための連携に関する合意書」を締結しました。

これは、町が行う事務事業から暴力団を排除するため、暴力団員の可否や、暴力団関係情報の提供を求めること、また、公共工事などで町と契約を結んだ業者に対し、反社会的な勢力から不当な介入を受けた場合に通報を義務付け、通報を怠った場合は罰則を科すことができることなどが盛り込まれています。

町は新発田警察署と連携を図りながら暴力団排除措置に努めていきます。

お問い合わせ 役場生活環境課 地域安全係 (内線282)
新発田警察署 ☎0254-23-0110

省エネ「夏キャンペーン」'12

生ごみ堆肥お試しキャンペーン はじめませんか?グリーンカーテン

東日本大震災等による電力供給不足は依然として続いており、今年の夏も節電をお願いすることが予想されます。

そこで、夏の節電に効果的なグリーンカーテンの普及を目的として、町の生ごみ分別収集事業でできた堆肥の無償配布を行います。

■対象

- ・グリーンカーテンを育てる方
- ・種類は問いませんが、ゴーヤなどがおすすめです。
- ・個人、事業所、学校等、どなたでもお申し込みいただけます。

■条件

- ・グリーンカーテン育成に生ごみ堆肥を使用していただけること。
- ・後日、簡単なアンケートにご協力いただけること。
- ・苗や資材は各自でご用意していただけること。

■申込方法

- ・5月10日(木)以降に、役場生活環境課窓口にお越しください。
- ・数に限りがありますので、1世帯(1事業所)1袋(10kg)までとします。
- ・生ごみ堆肥の生産状況により、品切れとなる場合があります。その際はご容赦ください。



vol.30

環境に関することは
生活環境課
☎27-2111(内線283)

真夏の日差しに
効果的です!



たくさんのご応募をお待ちしています

お問い合わせ 役場生活環境課 環境推進係 (内線283)

国民健康保険からのお知らせ

国民健康保険税 仮算定のご案内

聖籠町国民健康保険では、1年間の国民健康保険税を5月から翌年2月までの計10期^{*1}で納めていただきます。それぞれ、2週間程度の納期限が設けられており、5月を1期、6月を2期…と呼びます。

国民健康保険税の納期は、前半の「仮算定」と後半の「本算定」とに分けられ、5月にお送りする通知は前半の第1期から第2期までの分…つまり仮算定分となります。^{*2}

※1 年度途中での加入や喪失手続きがあった場合は、納期の回数が変わる場合もあります。

※2 国民健康保険税が年金から天引き（特別徴収）される世帯は下記の納入方法には該当しません。特別徴収世帯には既に特別徴収開始通知書により通知しています。

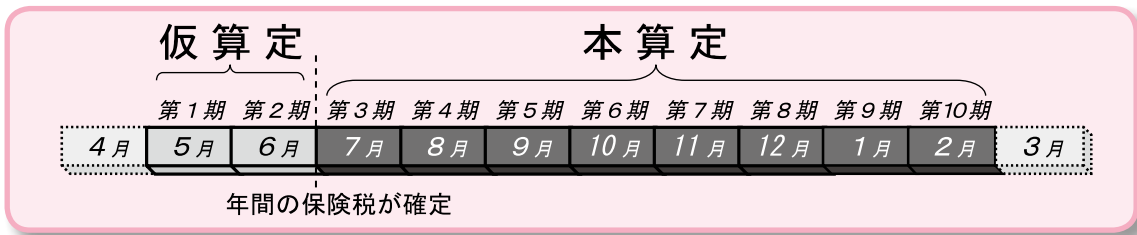

仮算定ってなあに？

ポイント①

「仮算定の税額＝前年度の国保税年額の10分の2」です

みなさんに申告していただいた前年の所得や新年度の税率が確定するのは7月になります。そのため、今年度の保険税がいくらになるのかは現段階で確定することができません。

そこで、前年度課税した国民健康保険税をもとに算定し、課税することとなります。（所得や加入者の状況が変わらないものと仮定し、前年度の保険税に近い税額を課税するためです。）

このことから、今回お送りする2期分の保険税額の計算は、平成23年度に課税された1年分の保険税額（月の途中で加入している場合は1年間加入したのものとして計算した額）の10分の2となっています。（10分の1ずつ2回）

平成23年度
国民健康保険税

10分の2

平成24年度
国民健康保険税
（第1期～第2期）

ポイント②

前年度に国保税がかからない世帯主に仮算定通知は届きません

仮算定は、ポイント①のように前年度の国保税をもとに計算するため、前年度に国保税が課税されていない世帯主（4月以降に国保加入手続きをした世帯や世帯主が変更となった世帯）には、「仮算定」の納税通知書は届きません。

そのため、7月から国民健康保険税が課税されることとなります。

私は4月から国保に加入したから…今年度は本算定の7月から課税されることになるんだね。

ポイント③

仮算定の額は、本算定まで変更になりません

「仮算定」の時期は、みなさんの所得が確定せず、今年度の国保税額を確定できない段階です。所得の変更や、5月から6月までに届け出た加入者数の増減は、7月「本算定」まで反映されません。それまでの間「仮算定」の税額は変更にはなりません。

年間の国保税額が確定しましたら、仮算定で納め足りない分については本算定で課税させていただきます。（納めすぎがあった場合は、年間税額確定後にお返しさせていただきます。）

私は5月に新しい保険証をもらって手続きをしたんだけど…7月にならないと、1年分の税額はまだわからないのね。

お問い合わせ 役場町民課 保険係 (内線115)

65歳
以上の
方へ

平成24年度から3年間の 介護保険料が決定しました。

介護保険制度では、町内の介護サービスを必要とする方に対して、十分なサービスを提供できるよう3年ごとに保険料を見直すこととなっています。

平成24年度は保険料の見直しの年であり、今後3年間（平成24年度～平成26年度）の保険料が下記のとおり改定となりましたのでお知らせいたします。

高齢化が進む今日、介護保険の重要性はますます高まっております。今後とも介護保険制度に対するみなさまのご理解とご協力をお願いいたします。

この度の介護保険法等の改正により、第5段階と第6段階の境界となる所得が190万円と定められたため、平成22年中の所得が190万円以上200万円未満で平成23年度の保険料段階が第5段階であった方は、平成23年中の所得が平成22年中の所得と同じ場合、平成24年度の保険料段階は第6段階となります。

この所得区分に当てはまる方におかれましては多くのご負担をおかけすることとなりますが、ご理解とご協力を重ねてお願い申し上げます。

◆平成23年度と24年度の介護保険料（年額）◆

保険料 段階	平成23年度		平成24年度	
	対象者	保険料	対象者	保険料
第1段階	生活保護を受給している方 及び世帯全員が住民税非課税で 老齢福祉年金を受給している方	29,280円	生活保護を受給している方 及び世帯全員が住民税非課税で 老齢福祉年金を受給している方	34,080円
第2段階	世帯全員が住民税非課税で、 前年の合計所得+課税年金 収入額が80万円以下の方	29,280円	世帯全員が住民税非課税で、 前年の合計所得+課税年金 収入額が80万円以下の方	34,080円
第3段階	世帯全員が住民税非課税で 保険料段階が第2段階以外 の方	43,920円	世帯全員が住民税非課税で 保険料段階が第2段階以外 の方	51,120円
第4段階	本人が住民税非課税で世帯 内に住民税課税者がいる方	58,560円	本人が住民税非課税で世帯 内に住民税課税者がいる方	68,160円
第5段階	本人が住民税課税で前年の 合計所得金額が200万円 未満の方	73,200円	本人が住民税課税で前年の 合計所得金額が190万円 未満の方 <small>※注1</small>	85,200円
第6段階	本人が住民税課税で前年の 合計所得金額が200万円 以上の方	87,840円	本人が住民税課税で前年の 合計所得金額が190万円 以上の方 <small>※注1</small>	102,240円

※注1：介護保険法施行規則（平成11年厚生省令第36号）第143条により改正。

お問い合わせ 役場町民課 保険係（内線116）



地域育児サークルからのお知らせ

聖籠こども園子育て支援センター

【お問い合わせ】 TEL：27-3322
FAX：27-8888

おいでよ！
仲間になろうよ！
みんなともだち！

お家で子守りをしているお母さん、おばあちゃん！
お子さんと一緒に遊びながらお友達をつくりませんか。
おもちゃもたくさん揃えて待っています。
仲間になってみんなで遊びましょう。気軽に遊びに来てね。

0・1・2ちゃん！
一緒にあそぼうよ！
みんなあつまれ～！

蓮野学区・うさぎクラブ * * * * *

こんにちは！親子でお友達をたくさん作りませんか？広場でいっぱい遊びましょう。

遠足、クリスマス会、お別れ会などの楽しい行事も計画しています。気軽に遊びに来て下さいね。

みんなで楽しいサークルにしましょう。

- ★日 時⇒毎月第2・第4木曜日
午前10時～12時
- ★場 所⇒蓮野地区多目的屋内運動場
- ★その他⇒飲み物



山倉学区・ぐ～ちょきぱ～ * * * * *

広い体育館でのびのび遊び、お友達を作りませんか。先輩ママに育児のことを聞いたり、悩みを相談したり、色々な情報を交換したり！同じ子育て1年生ママ達との交流は育児の不安を吹き飛ばしてくれます。お花見や、ブドウ園の遠足などを計画しています。気軽に遊びに来て下さいね。

- ★日 時⇒月2回・金曜日 午前10時～12時
- ★場 所⇒結いハート聖籠
(青少年交流センター)
- ★その他⇒飲み物



藤寄・大夫興野地区…おひさまサークル * * * * *

少人数のサークルでみんな仲よし♥みんなで一つの輪になり、楽しく遊びおしゃべりしましょう。

お友達になろうよ♥天気の良い日は、公園でお散歩をしたり、ブランコやすべり台で遊んだりできるよ！

初心者のママさんもおばあちゃんも大歓迎！
ぜひ一度覗きに来てね♥待ってるよ～！

- ★日 時⇒毎月第4・火曜日
午前10時～11時30分
- ★場 所⇒旭ヶ丘公会堂(旭ニュータウン内)
- ★その他⇒飲み物、タオル、着替えなど

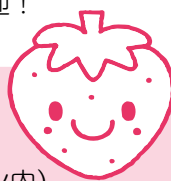

亀代学区・育児サークル（どんぐりの会・ぴよぴよクラブ・ぱんだクラブ）*****

楽しく思いっきり遊んで、子どももママ達もたくさんお友達を作りませんか？木曜日はおしゃべりしながら、おやつを食べたりします！遠足・クリスマス会・お別れ会などたくさん行事も計画しています。気軽に参加してみませんか？



- ★日 時⇒毎週木曜日（おやつ代50円）
午前10時～11時30分
- ★場 所⇒亀塚児童館 電話27-2478
- ★その他⇒開放日は月曜日～金曜日



可愛いお子さんが、それぞれの地域の中で健やかに育つことを願っています。

平成24年度 食育事業 ^{アップ} お料理力UP講座

町では、普段の食事をバランスよく健康に配慮して作れるように、お料理力UP講座を開催します。

料理があまり得意でないという方、これから料理を楽しみたいという方、男性の方、どなたでも大歓迎です。

基本的な和食を中心に各テーマに沿った簡単な献立を調理していきます。5回全ての参加も出来ます。



年間日程	テーマ	内 容
5/29(火)	毎日ごはん	「お米をおいしく炊く」「天然だしからお味噌汁を作る」の基本から始めよう！ 申込み切 5月23日(水)
6/15(金)	幼児食	～簡単、おいしい、こどもの食事～ こどもが喜ぶ、おいしくバランスのよい食事を作ろう！ 申込み切 6月6日(水)
6/22(金)	こどものおやつ	～簡単、おいしい、こどものおやつ～ おやつの意味って？ ボリュームたっぷりおやつの王様を作ろう！ 申込み切 6月13日(水)
7/31(火)	聖籠町の郷土料理	聖籠町の食文化を知ろう！ 申込み切 7月25日(水)
8/7(火)	家庭料理	～野菜不足の救世主、便利な常備菜～ 「甘・辛・すっぱ」の味で食事にメリハリをつけよう！ 申込み切 8月1日(水)

時 間： 9時30分～13時30分（保育ルーム利用の方は9時15分～受付）

参加費： 材料費 300円程度

持ち物： お米1合・エプロン・三角巾・手ふき用タオル・筆記用具

第1回目申込み期限：平成24年5月23日（水） 定員20人程度

※ 保育ルームは事前申込みが必要です。

（お子さんのお茶やおんぶ紐等を用意してください。）

保育ルーム
無料※

お問い合わせ・申し込み 役場保健福祉課（保健福祉センター）管理栄養士 ☎27-6511

藤寄住宅団地の宅地を分譲します

町では、藤寄地区にある旧東港用地事務所跡地の宅地を以下のとおり販売します。マイホームの新築を予定されている方は、この機会にぜひご検討ください。

■申込み方法及び期間等について

項目	内容
購入の申込期間	随時受け付けます。
申込み方法	土地購入申込書を提出していただきます。(申込書は町ホームページからも入手できます) 電話・メールでの受付はできませんが、販売状況等の問い合わせは可能です。
販売決定方法	土地購入申込書の先着順(役場総務課への到着)で受け付けます。その提出日から14日間はその方に購入優先権が与えられ、その間に「土地購入確約書」を提出していただければ契約権利者となります(14日以内に「確約書」が提出されない場合は、「申込書」自体が無効となります)。
購入者の対象	営利目的のない一般住宅を建築し、居住される方。
主な販売条件	土地の引渡し後5年以内の住宅建設着手及び5年以内の譲渡・賃貸の禁止等。その他詳細については総務課へお問い合わせください。

■藤寄住宅団地(宅地)の概要

所在地	新潟県北蒲原郡聖籠町大字藤寄3409番地10		
販売区画数	1区画		
用途地域	市街化調整区域	地目	宅地
建ぺい率・容積率	建ぺい率70%、容積率200%		
区画面積	231.77㎡(70.11坪)		
販売価格	7,347,109円		
道路	宅地内 幅員6m アスファルト舗装(道路負担なし)		
上下水道ガス	宅地内管引込済。但し、ガスはプロパンです。		
設備	消火栓、ゴミステーション、防犯灯		

■分譲地平面図

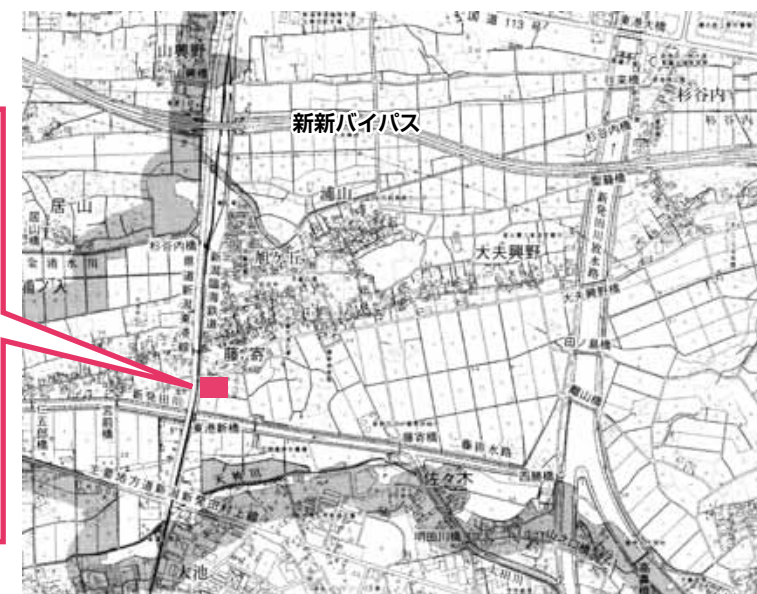
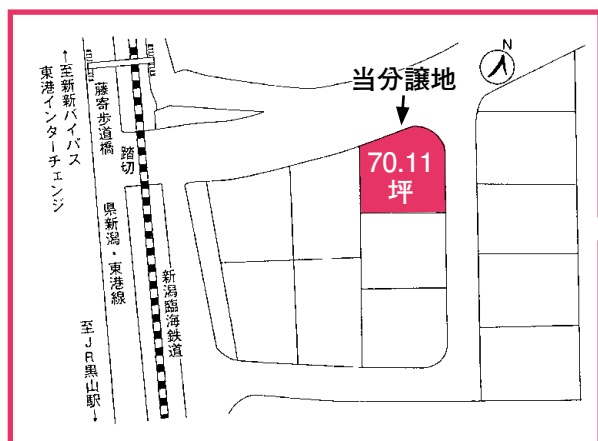

お問い合わせ 役場総務課 総務管理係 (内線224)

精神科医による「こころの健康相談会」のご案内

精神的な病気やこころの健康に不安を感じている方及びその家族等を対象に、精神科の医師が相談をお受けします。平成24年度の日程は次のとおりです。

1、開催日及び担当医師

▶平成24年5月29日
鈴木 孝幸 医師
(すずき医院)

平成24年6月14日
澤村 一司 医師
(県立新発田病院)

2、時間

午後1時30分から3時30分まで
(相談時間は1組あたり約1時間程度)

3、場所

新発田地域振興局健康福祉環境部 2階 予診室(受付)
(新発田市豊町3-3-2)

【お申し込み】

●相談には予約が必要です。

予約・お問い合わせ

新発田地域振興局健康福祉環境部 (新発田保健所) 地域保健課

☎0254-12619133

税務署からのお知らせ

平成24年度酒類販売管理協力員を募集

関東信越国税局では、スーパー、コンビニエンスストア、酒販店などへの買い物の機会にお酒売場の未成年者飲酒防止のための表示状況等を確認し、税務署に連絡していただく「酒類販売管理協力員」を募集しています。

応募方法等の詳細につきましては、国税庁ホームページ (<http://www.nta.go.jp/>) をご覧ください。

新潟税務署 酒類指導官

☎0251-22912205

新発田シルバー人材センターのお知らせ

■法人名変更のお知らせ

平成24年4月1日から、名前が変わりました。

変更前…社団法人 新発田地域シルバー人材センター

変更後…公益社団法人 新発田地域シルバー人材センター

■刈払い機取り扱い無料講習会のお知らせ

新発田地域シルバー人材センター

☎0251-22912205

ンターでは、シルバー人材センター会員と町民の皆さまを対象に刈払い機取り扱い無料講習会を開催します。

一般の方も10名まで受講可能です。

▶平成24年5月21日(月) 午前9時から11時30分頃まで

結いハート聖籠内研修室 (旧聖籠中学校校舎内)

○講師…(株)キセキ信越

事務所

○申込期限・平成24年5月15日(火)

・**?**シルバー人材センター 聖籠事務所

☎271-1644 (兼FAX)

「新発田朝市 十二齋市」にお茶会がやっています

5月27日(日) に行われる「新発田朝市 十二齋市」で、「寺町十二齋市茶会」を開催します。

旧寺町のお寺様と新発田市内の茶道各流派様のご協力を得て、5月限定での実施となります。

十二齋市にあわせ、旧寺町の歴史と文化に触れていただく

ける企画となっておりますので、ぜひ皆様のお出でを心からお待ちしております。

▶5月27日(日)

午前10時から午後2時

▶および流派…

宝光寺 石州流内田社中
三光寺 表千家流 武田社中
福勝寺 裏千家流 敬和学園 大学茶道部

託明寺 香煎席

お茶券…
一般券 1,800円
学生券 1,500円

お茶券発売場所…
新発田市中心町まちの駅、寺町たまり駅、まちの駅よろず (新発田学研究センター)



1)、敬和学園大学
2)新発田朝市十二齋市実行委員会事務局
(敬和学園大学教務係内)
☎261-2514

無料の介護講座に参加してみませんか?

新潟県社会福祉協議会「新潟県介護実習・普及センター」では、平成24年度県民介護知識・技術習得講座を開催します。どなたでも無料で参加できますので、ぜひ体験してみてください。

▶全6日間

5月10日・15日・16日・18日・23日・28日
各日とも10時～16時

▶新潟ユニゾンプラザ

新潟市中央区上所2-2-2

▶一般県民

■受講料 無料

電話または直接「介護実習・普及センター」窓口へ開始日3日前までに申し込みください。ただし、定員になり次第締め切ります。

▶新潟県社会福祉協議会

新潟県介護実習・普及センター

☎0251-28115525



アルビレックス 新潟情報!!

リーグ初勝利!!

4月14日(土)、Jリーグデビュー1第6節をアウェイでセレッソ大阪と戦いました。第5節終了時点で勝ち星の無かった新潟。勝利を待ち望むサポーターのため、強い気持ちで敵地・キンチョウスタジアムに乗り込みました。

強力な攻撃陣を有するセレッソ大阪。そのセレッソに前半はボールを回され、我慢を強いられます。新潟は前半だけで4枚の警告を受けるものの、センターバックの鈴木選手、石川選手を中心に高い集中力を見せ、失点を許しません。

時間が経つにつれて新潟も攻撃の形を作り出します。ミシエウ選手、ブルーノ・ロペス選手、アラン・ミネイロ選手のブラジル人トリオが攻撃の起点となり、中でもミシエウ選手は1対1を鮮やかなフェイントでかわすなど、何度となく見せ場を作っていました。

前半を0-0で終え、迎えた後半。運動量の落ちない新潟が徐々に試合の主導権を握っていきます。ミシエウ選手、本間選手を中心にテンポの良いボール回しでゲームを支配。三門選手のみドルシユ

ートや、相手陣地深くでこぼれ球を拾ったアラン・ミネイロ選手の折り返しからミシエウ選手のシュートなど、ゴールまであと一歩という決定的な場面を作ります。

先制点の欲しい黒崎監督は後半35分、アラン・ミネイロ選手に代えて矢野選手を投入。

この起用に矢野選手が応えます。後半40分、スローインを受けたブルーノ・ロペス選手から小谷野選手へのパスを相手ディフェンダーがカット。そのボールは右サイドで待つ矢野選手の足元へ。ワントラップから迷いなく右足を振り抜きました。地を這うような強烈なシュートがゴールネットに突き刺さります。「チームが勝てないのは本当に苦しかった。僕だけじゃなく、

サポーターを含めてあきらめなかつたことが今日の結果につながった」と話す矢野選手がリーグ初勝利への値千金のゴールを決めました。

その後はセレッソのロングボールに対して守備陣が落ちて対応し、待ちに待った勝利の瞬間を迎えました。

試合後、黒崎監督は「ひとりひとりが勝利のために全力でやってくれたと思います。



サポーターの皆さんにも後押しをいただき、本当に感謝しています」とコメント。貴重な一勝なりましたが「まだ一勝です。この勝利を次につなげていきたいと思えます」とますます先に先を見据えました。

貴重な勝ち点3を新潟に持ち帰りましたが、ここからがスタートです。より多くの勝利を皆さんと喜びあうためにも、これからは闘志を前面に出して戦っていきます!これからも皆さんの熱いサポートをよろしくお願ひします!

なでしこリーグが開幕

4月15日(日)、プレナスなでしこリーグ2012が開幕となりました。アルビレックス新潟レディースは開幕戦を伊賀フットボールクラブノースと、新発田市五十公野公園陸上競技場で戦いました。青空の広がる素晴らしい天候の中、会場には1,421人の観客が集まり、女子選手の熱い戦いに声援を送っていました。

今シーズン、アルビレックス新潟レディースは、2月は積雪のために屋外で思うようなトレーニングを行うことができず、アルビレッジ(新潟聖籠スポーツセンター)で全面を使つてのトレーニングができるようになったのは3月に入ってから。限られた環境の中でも個人技術の向上に重点を置き、日々のトレーニングを積み重ねてきました。

前半13分、上尾野辺選手が蹴った左コーナーキックがオウンゴールを誘います。その後のセットプレーでも鋭いブレスキックで相手ディフェンダーを脅かしていました。今季も上尾野辺選手の左足はチームにとって大きな武器となりそうです。

また、久しぶりに先発出場となった大石選手が2得点を挙げるなど、試合は終わってみれば3-0と快勝。大石選手は2得点は簡単なゴールではなかっただけに、今季の仕上がりの良さを感じることができました。

試合後、奥山監督は「雪深いで中々シーズンがスタートして、調整がうまくいくか開幕まで心配でしたが、ゲーム運

3月15日(木)、亀代地区多目的屋内運動場で少年サッカーチームFC聖籠が、来日していたシンガポール17代表選手と一緒に練習をしました。

今回来日したのはU-17(17歳以下)、U-16、U-15の計5選手。10日に新潟県を訪れ、J1アルビレックス新潟ユースの練習に参加する等各地でサッカーによる交流を行ってきました。

お互いに自己紹介をした後、早速ボールを蹴って一緒に練習

習を始め、後半は5対5のミニゲームで汗を流しました。言葉は通じなくとも、一つのボールを追いかける間にすっかり溶け込み、予定の時間は瞬く間に過ぎました。

最後にシンガポールの各選手から一番印象に残った選手へプレゼントが贈られ、ともに記念写真に収まりました。「大変楽しかった。また一緒に練習したい」という声がちりちらからも聞こえ、これからの交流に期待が膨らんでいる様子でした。



サッカーシンガポールU-17代表と交流



渡辺杏奈さん 4歳



いちごさん 7歳



SENGOKU☆さん 13歳



くいしんぼうさん 9歳

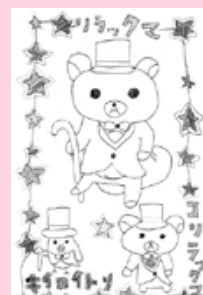

みつきーさん 10歳

★パッキーについて★
わが家は4年前に新潟市から引っ越してきました。パッキーがやって来たのは、2年ほど前です。

これまで、ニワトリを飼ったことはありませんでしたが、犬は初めてでした。新発田市内のホームセンターへ買い物に行き、たまたま出会ったのがパッキーです。

パッキーはもともと、ブリーダーで繁殖用に飼われていた犬でした。ホームセンターの店頭で里親を募集していたのを見つけ、家にそのまま連れてきました。



★プロフィール★
名前 ♡パッキー
生年月日 ♡平成15年11月1日
8歳の男の子
犬種 ♡パピヨン

8回目のペット自慢は、近藤九二男さん宅(山諏訪山)のパッキーくんを紹介します。

我が家のペット自慢 No.8



穏やかな性格で、人なつこく、あまり吠えません。また、頭がよく、室内では決して排泄をせずに朝晩2回の散歩の時に済ませています。

ボール遊びが大好きで、ボールを投げてやると、一目散に取りに行き、嬉しそうにボールをくわえて見せに来ます。愛らしい姿は、家族みんなの人気者です。

自慢したいペット募集!
可愛いペットを紹介したい方は電話、メール、広報はがき等で総務課広報広聴係までお知らせください。掲載する場合は総務課から連絡させていただきます。

掲載された方には薄謝を呈呈します。

入学・入園おめでとございます



山倉小学校



聖籠中学校



亀代小学校



蓮野小学校



蓮瀧こども園



蓮野こども園



聖籠こども園



亀代こども園

春風さわやか

元気いっぱい