

PUBLIC INFORMATION

聖籠町



町のイメージキャラクター
緑丸



楽門福楽

聖籠町老人クラブ連合会 健康づくり研修会

(関連記事 29ページ)

広報
せいろう 2009 **5** May No.394

●●● 主な内容 ●●●

聖籠町の新体制	P 2~ 3
先生よろしくお願ひします	P 4~ 5
平成21年度一般会計	P 6~ 9
Dr. 丸の元気だより	P10
町の動向	P11
おしらせ	P12~23
エココロ通信	P24
交通安全NEWS	P25
アルビレックス新潟情報	P26~27
JAPANサッカーカレッジ	P27
みんなの広場	P28~29

町の新しい職員
町民のみなさん
よろしく
お願いします

新採用



二宮 広輝
(税務財政課)



小林 正義
(上下水道課)

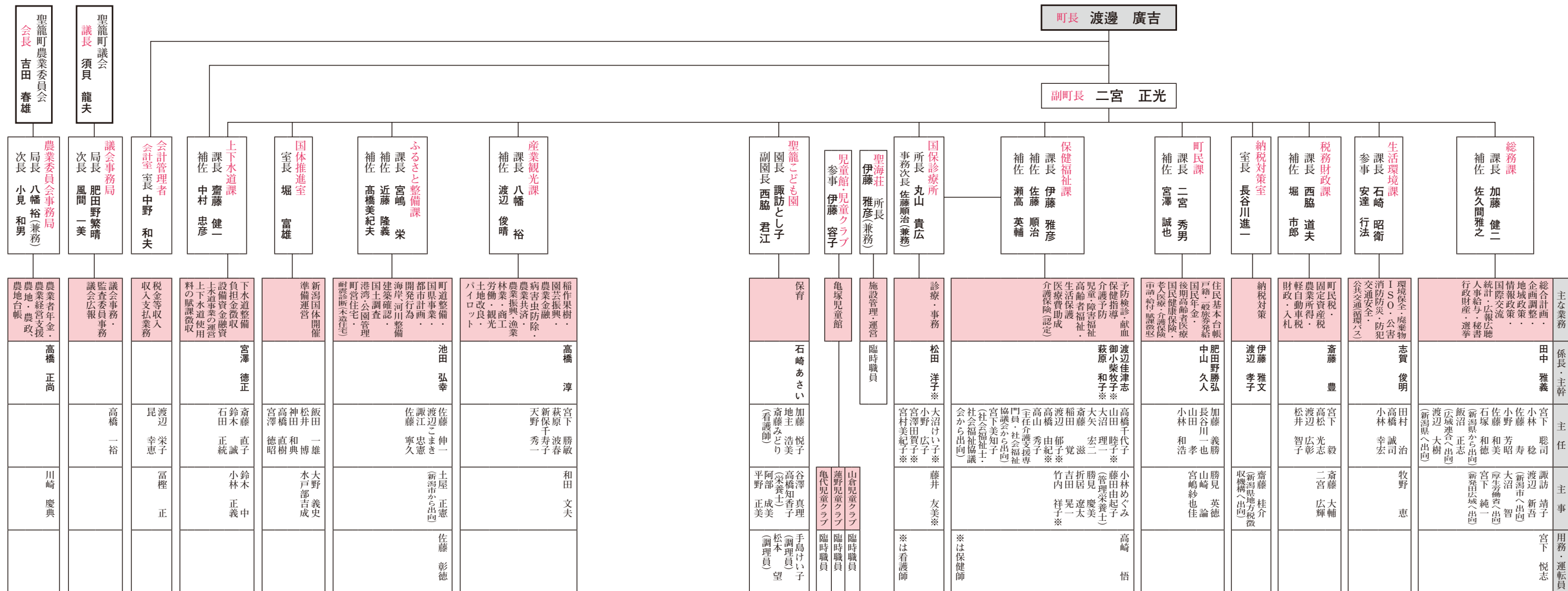

聖籠町教育委員会

教育長 (学校教育課長職務代理)

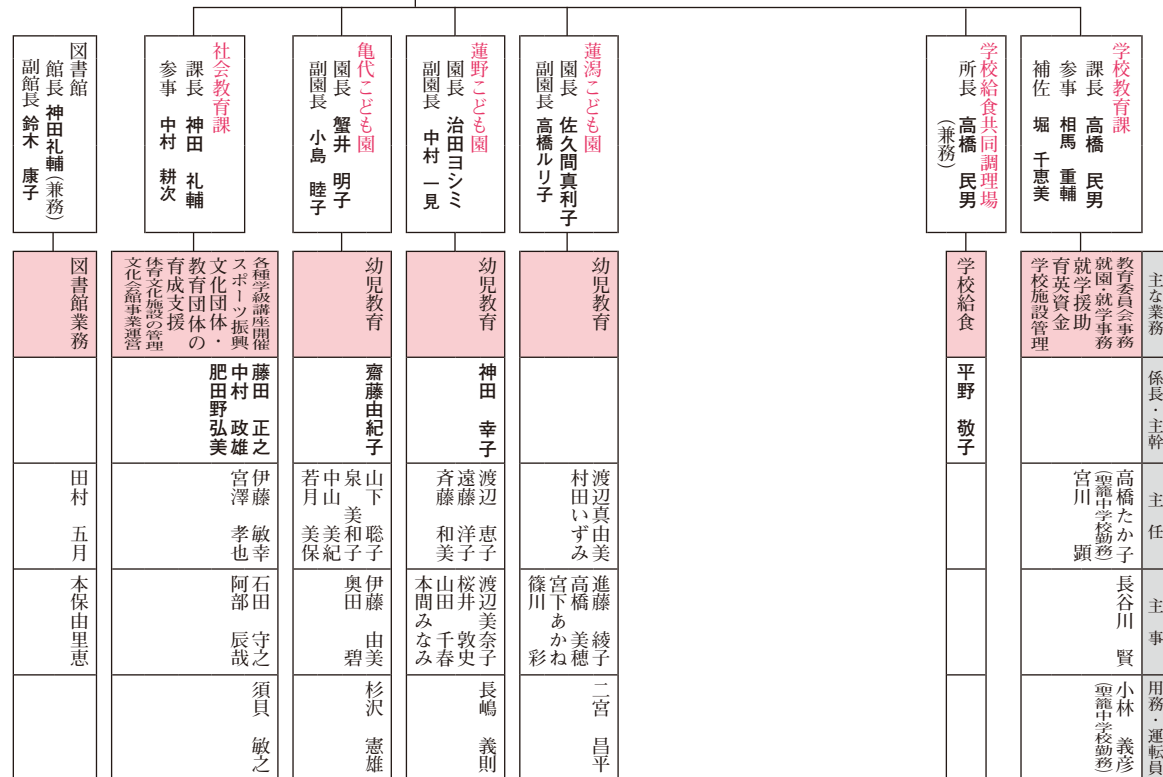

宮嶋 紗也佳
(町民課)



高崎 悟
(保健福祉課)



篠川 彩
(蓮瀉子ども園)



阿部 辰哉
(社会教育課)



山田 千春
(蓮野子ども園)



奥田 碧
(亀代子ども園)



本保由里恵
(図書館)



本間みなみ
(蓮野子ども園)

平成21年度 聖籠町
役場 機構図・職員配置図

聖籠町の
新体制
聖籠町の職員



186名

平成21年度 一般会計

平成21年度 一般会計予算は77億

590万円 住みよいまちづくりに 向けスタートします

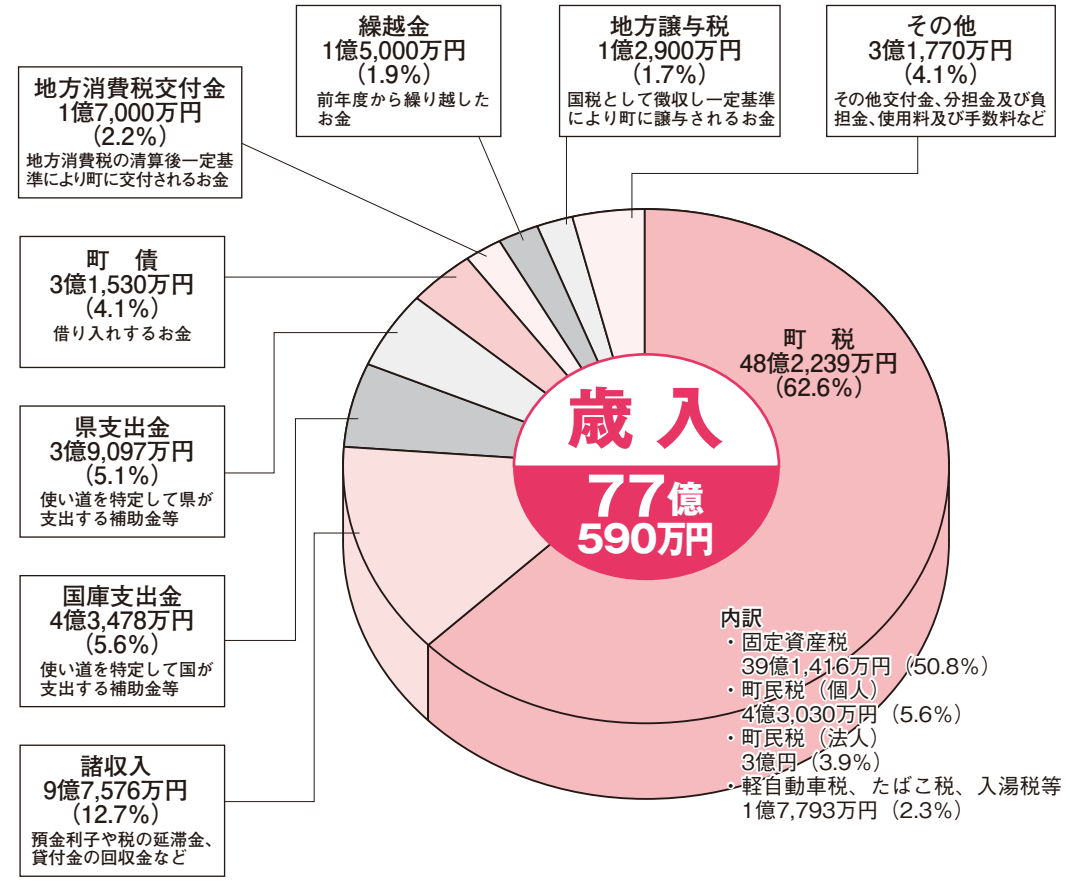
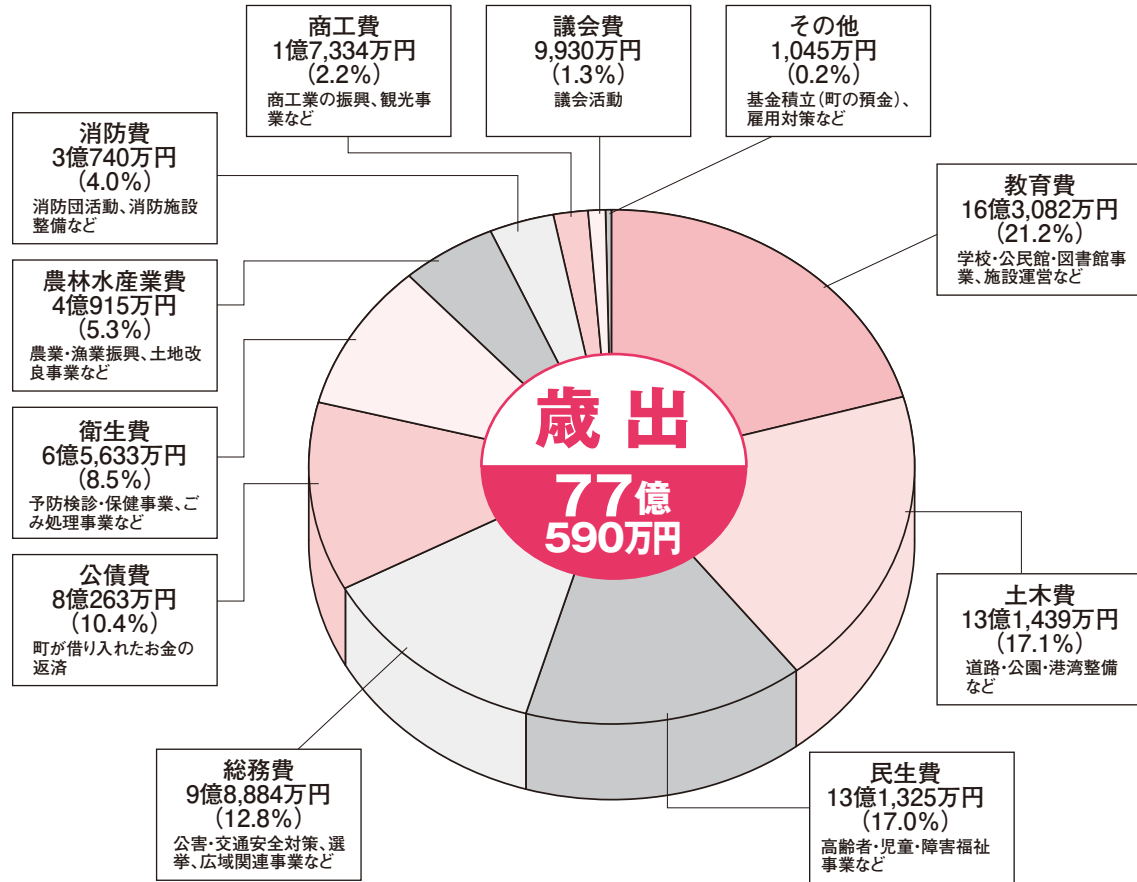

平成21年度の予算が3月定例議会及び臨時議会で審議され、一般会計予算は七十七億五千九百九十九万円、また特別会計予算は7会計合計三十五億七千六百十三万円が議決されました。
住みよいまちづくりのために、皆さんの税金がどのようにして使われるのかその概要をご紹介します。お気づきの点、お問い合わせは、役場 税務財政課までご連絡ください。 ☎277-1956 (直通)

平成21年度 特別会計予算は計35億7,613万円

会計名	予算額
国民健康保険	事業勘定 12億4,881万円
	施設勘定 1億2,278万円
老人保健	171万円
介護保険	9億473万円
後期高齢者医療	7,326万円
県営開拓パイロット事業	766万円
公共下水道事業	8億5,105万円
水道事業	収益的支出 2億5,048万円
	資本的支出 1億1,565万円

- **国民健康保険特別会計**
町民が望む保健・医療・福祉の一体化したサービスを行い、「安心して暮らせる町づくり」を目指します。
- **老人保健特別会計**
老人保健は、制度改正により後期高齢者医療制度に変わりました。平成21年度は、清算による医療費に対応する予算になりました。
- **介護保険特別会計**
老後の自立支援を基本とし、共同体の考えを軸に居家や地域中心に社会的介護を保障してまいります。
- **後期高齢者医療特別会計**
七十五歳以上(一定の障害のある人は六十五歳以上)の高齢者を対象とした「後期高齢者医療制度」に基づき、新潟県後期高齢者医療広域連合と連携し、高齢者福祉の増進に努めてまいります。
- **県営開拓パイロット事業 聖籠町特別会計**
開拓パイロット事業の維持運営に努めてまいります。
- **公共下水道事業特別会計**
下水道の維持管理と引き続き汚水管渠整備を行い、事業推進を図ります。
- **水道事業会計**
水道への切り替えの啓発活動を進め、「安全で良質で、おいしい水」の供給に努めます。

一般会計予算
厳しい財政状況下ではありますが、限られた財源の重点的・効率的な配分により、少子・高齢化対策や循環型社会の構築などの環境対策、魅力ある農業・つくり、教育の充実など町民一人ひとりが豊かに暮らせるまちづくりの実現に向けて事業を実施してまいります。(主な事業は八〇九ページ参照)

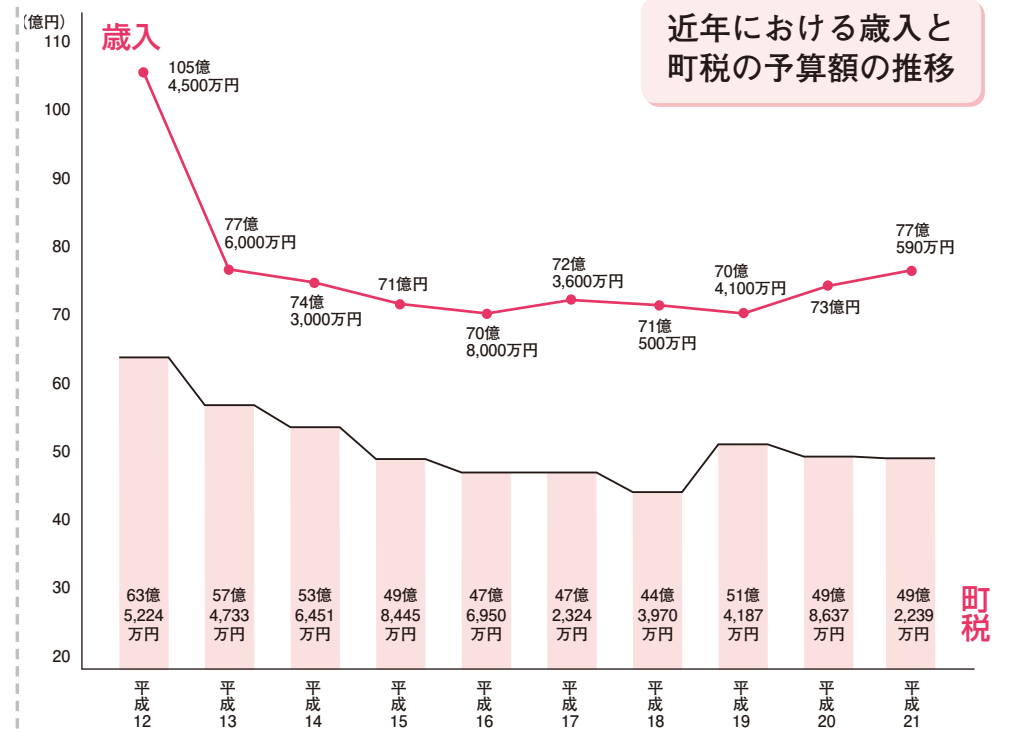

活力・魅力あふれる産業づくり

- ◆**活力・うるおい・彩りあふれる農業**
 - 病害虫防除対策事業 …… 737万円
防除費等の助成など
 - 都市との交流促進事業 …… 8,930万円
交流館『杜』維持管理、農産物加工場建設に係る経費など
 - 生産環境整備事業 …… 4,286万円
水環境整備、かんがい排水事業、条件整備事業補助金、大夫興野地区農道整備事業など
 - 環境保全型農業推進事業 …… 1,000万円
こだわり農業支援事業
 - 生産組織育成事業 …… 2,901万円
貸付金の利子補給
 - 水田農業確立対策事業 …… 1億円
生産調整に対する助成など
 - 田園環境保全向上対策事業 …… 123万円
農業用施設維持管理などの負担金
- ◆**つくり育てる魅力ある漁業**
 - 漁業振興事業 …… 100万円
ヒラメ稚魚放流
 - 漁業施設周辺整備事業 …… 488万円
船だまり整備事業、浚渫事業
- ◆**地域に根づく商工業**
 - 中小企業育成振興事業 …… 1億299万円
各種預託金及び利子補給など
 - 中小企業活性化支援事業 …… 700万円
商工会の運営補助
 - 福祉センター運営補助事業 …… 52万円
東港港湾労働者福祉センターの運営補助
- ◆**住む人・訪れる人みんな心潤う観光**
 - 観光施設運営事業 …… 862万円
海水浴場運営のための経費
 - 観光開発支援事業 …… 2,660万円
観光協会運営支援、各種イベント支援

個性豊かな人・ふるさとづくり

- ◆**いきいきと学ぶ子どもたちのために**
 - 教育支援事業 …… 996万円
適応教室指導員、臨時職員雇用に係る経費など
 - 情報機器ネットワーク管理事業 …… 5,106万円
情報機器借上など
 - 学校施設維持管理事業 …… 4億7,965万円
施設改修、耐震補強工事(山小・亀小)など
 - 育英事業 …… 3,700万円
育英生貸付金
 - 就学支援事業 …… 716万円
就学援助、特殊教育就学奨励金
 - 人的支援事業 …… 2,361万円
非常勤講師雇用のための経費
 - 介助員配置事業 …… 1,804万円
介助員雇用のための経費
- ◆**豊かな感性を育てるために**
 - 国体開催事業 …… 1億6,365万円
トキメキ新潟国体町実行委員会負担金など
 - 文化会館事業 …… 3,098万円
文化会館自主事業、設備操作委託など
 - スポーツ活動支援事業 …… 2,681万円
スポネットせいろ補助金など
- ◆**豊かな国際感覚をはぐくむまち**
 - 国際交流事業 …… 400万円
中国ハルビン市との交流事業など
- ◆**人をはぐくみ癒しの力を持つシステムづくり**
 - 地域自治振興支援事業 …… 100万円
地域振興事業への補助
 - 公会堂施設整備事業 …… 294万円
公会堂改修等工事費補助金

開かれた行財政の推進

- ◆**ともに考え責任を持つ意識づくり**
 - 広報広聴活動の充実事業 …… 508万円
広報せいろ、議会広報の発行
 - 総合計画策定事業 …… 210万円
第4次聖籠町総合計画策定に係る経費
- ◆**分権型社会に対応した体制づくり**
 - 広域行政の推進事業 …… 1,001万円
新発田地域広域事務組合への負担金
- ◆**将来展望に立った行財政の運用**
 - 行政事務効率化推進事業 …… 8,073万円
行政事務IT化の推進など
 - 職員研修事業 …… 282万円
職員派遣研修など
 - 適正調達支援事業 …… 79万円
総合評価方式(入札)支援業務委託
 - 地籍情報異動修正事業 …… 127万円
地籍図分筆、合筆等修正業務委託

快適な生活空間の創造

- ◆**調和のとれたまちのすがたづくり**
 - 地籍調査事業 …… 2,430万円
国土調査地籍調査事業
 - 土地区画整理事業 …… 7,680万円
ふれあいセンター整備
 - 聖籠海岸交流施設整備事業 …… 1,090万円
聖籠海洋レクリエーション交流拠点施設整備
 - 町営住宅運営事業 …… 2,172万円
町営住宅東山団地の管理運営
- ◆**心に潤いを与えてくれる緑の保全**
 - 保安林等育成保全事業 …… 1,232万円
病害虫防除など
 - 都市公園等整備事業 …… 4,311万円
都市公園等の維持管理・整備など
 - 公園維持管理事業 …… 2,254万円
河川公園等の維持管理業務委託
 - 町民緑化意識高揚事業 …… 189万円
苗木配布事業、生垣づくり補助金
- ◆**用途に応じた安全で快適な移動手段の確保**
 - 道路整備事業 …… 3億452万円
道路を整備するための調査・測量・設計委託、用地購入、物件補償、道路改良舗装工事など
 - 道路維持管理事業 …… 1億6,708万円
道路の清掃、植栽管理、修繕、除雪、消雪パイプの整備など
 - 町循環バス適正運行事業 …… 3,087万円
- ◆**快適な生活環境の整備**
 - ごみ減量化・資源化推進事業 …… 6,181万円
ごみ収集運搬業務委託など
 - 下水道事業安定化対策事業 …… 4億4,004万円
下水道整備に対する特別会計への繰出金
 - ごみ適正処理事業 …… 1億6,629万円
豊栄郷清掃施設処理組合への負担金
 - し尿処理事業 …… 4,867万円
中部衛生センターへの負担金

安全で安心できる暮らしの実現

- ◆**安全に暮らせる環境づくり**
 - 防災対策施設整備事業 …… 2,623万円
県総合防災システム関連経費、住宅用火災警報器設置助成事業など
 - 防災対策推進事業 …… 1,147万円
住宅耐震診断補助、災害ハザードマップの作成
 - 消防力の整備充実事業 …… 2億2,741万円
新発田地域広域事務組合(消防)への負担金、消火栓設置工事など
 - 消費生活支援事業 …… 263万円
消費生活に関する相談、情報提供などを行う消費生活相談員雇用に係る経費など
- ◆**安心して暮らせる福祉のまちづくり**
 - 子育て支援事業 …… 1億5,731万円
小中学生医療費助成、健やか子育て支援、児童手当、チャイルドシート補助など
 - 生活支援事業 …… 8,431万円
相談支援事業等の各種支援事業
 - 生きがい対策事業 …… 3,377万円
生きがい型デザイナーズ事業委託料、長寿祝金の支給、敬老会事業など
- ◆**生涯健康な暮らしをおくるために**
 - 在宅福祉対策支援事業 …… 1億890万円
通所介護運営、在宅介護支援、介護者手当など
 - 施設福祉充実事業 …… 5,157万円
特別養護老人ホーム負担金
 - 保育体制充実事業 …… 7,794万円
保育所運営経費、私立保育園運営補助
 - 後期高齢者医療推進事業 …… 3,311万円
後期高齢者医療特別会計への繰出金
 - 老人保健・介護保険制度推進事業 …… 1億4,085万円
老人保健・介護保険特別会計への繰出金
 - 妊産婦・乳幼児医療費支援事業 …… 2,605万円
医療費の助成など
 - 健診対策強化事業 …… 4,032万円
各種の健診事業のための経費
 - 宿泊型施設維持管理事業 …… 1,036万円
さぶ〜ん館管理業務委託など
 - 宿泊型施設整備事業 …… 1,425万円
さぶ〜ん館等修繕工事、管理システム借上など
 - 国民健康保険推進事業 …… 8,235万円
国民健康保険特別会計への繰出金

医学の歴史

～近代看護とナイチンゲール (1)～

回は、近代看護の基礎を築いたナイチンゲールの業績についてお話しします。

1. ナイチンゲールの生い立ち

フローレンス・ナイチンゲールは、1820年イギリス人の貴族のナイチンゲール家に生まれました(フローレンスは名前で、ナイチンゲールは姓です)。日本では江戸時代末期です。当時のヨーロッパの貴族は、何ヶ月もかけて各国を旅行したそうです。たまたま両親がイタリアのフィレンツェに旅行で滞在している時に生まれたため、「花都」という意味のある「フィレンツェ」の英語読みである「フローレンス」と両親が名づけたと言われています。ナイチンゲールは、子どもの頃から動物や赤ちゃんの世話をすることが好きだったそうです。また、裕福な家庭であり、贅(ぜい)の限りを尽くした教育を受けることができました。

5月12日は、看護の日です。近代看護教育の生みの親であるフローレンス・ナイチンゲールの誕生日に由来しています。この日は、各地で看護に関するイベントが行なわれます。女の子の将来なりたい職業で看護師は常に上位にランクされる人気のある職業です。今

の人と接し、看護の重要性を感じ取ったのでしよう。ナイチンゲールは25歳の時に看護師になることを決心します。当時、イギリスでは看護学の専門的教育を受けた者が看護師として活動しておらず、看護は単なる病人の身の世話をしている職業とされていました。両親はナイチンゲールの決心を当然反対しますが、ナイチンゲールの意志は固く、

独学で看護の勉強を続けました。その後、当時看護教育を行っていたドイツのカイゼルスベルト病院で看護について教育を受けます。イギリスに戻り、33歳の時にロンドンの病院へ就職し、総婦長となります。ナイチンゲールは、イギリス各地の病院の状況を調査し、専門的な教育を受けた看護師を配置することの重要性を訴えます。多くの病気の治療法が確立されていない時代、療養の環境や看護の質は非常に重要であり、看護学を学んだ人と学んでいない人の看護の差は、病人の治癒率を比較すれば、明らかだったと思います。

2. 戦争とナイチンゲール

1854年、イギリスとロシア

シアは黒海周辺で戦争(クリミア戦争)を起こしました。この戦争でイギリス軍は、負傷兵に対して十分な医療環境を準備していませんでした。野戦病院の衛生状態は悪く、

野戦病院の死亡率は高かったとされています。この事態を憂慮した当時のイギリス戦時大臣は、野戦病院へ看護師を派遣させるため、ナイチンゲールに従軍を依頼しました。ナイチンゲールは24名のシスターと14名の看護師からなる看護師団を編成し、野戦病院へ赴きます。野戦病院内は官僚的な縦割り体制で、看護師団の活躍を快く思わない軍医もおり、看護師の活動は妨害されます。看護師団の中には業務の重さから次々と病院を離れるものもあり、最終的には16名が残りました。しかし、ナイチンゲールは、ビクトリア女王の応援もあり、野戦

病院内の環境の改善を図り、病院内の死亡率を42%から5%にまで改善させることに成功しました。ナイチンゲールは負傷兵から、非常に尊敬され、彼女が夜、



フローレンス・ナイチンゲール(38歳頃の写真)

巡回に病棟へ行くと、負傷兵が彼女の影にそっとキスをしたという話があります。戦争が終わるとナイチンゲールはイギリス中の英雄となりました。

以上がナイチンゲールの半生です。ナイチンゲールのすばらしいところは、精神面のみではありません。詳しいことは次回ご紹介します。
参考・Wikipedia(インターネット)

※訂正…4月号で「38・5℃以上の発熱があると、ワクチン接種はできません」とありましたが、「37・5℃以上の発熱があると、ワクチン接種はできません」の誤りです。お詫びして訂正いたします。

町の動向

このコーナーでは、役場各課の主な業務、各種委員会の活動などを町民の皆さんにお知らせします。

掲載内容についての、ご意見・ご質問などがありましたら、担当課又は総務課広報担当まで電話か町政ポストのハガキでお寄せください。

ふるさと整備課

道路パトロールを始めました

道路損傷などの確認や改修箇所のチェックをおこなうための道路パトロールを、4月7日火曜日から開始しました。このパトロールにより、道路施設の修繕や改善を図り、道路交通の円滑化や利用者の安全確保に努めます。町内の幹線町道を中心に、今年の11月末まで毎週火曜日に定期的に実施します。なお12月から翌年の3月までは、降雪期の除雪パトロールとして目的を変えて実施し、年間を通して町道の安全確保に努めます。



生活環境課



4月8日(水)

登校時における街頭指導実施

新学期を迎え、通学を始めた子どもたちの交通事故防止を目的に街頭指導を行いました。

「おはよう」と声をかけると大きな声で「おはようございます」と返事を返す子どもたち。交通事故はこんな元気な子供たちの夢をうばってしまいません。悲惨な交通事故が一件でも少なくなるように、皆さんのご協力をお願いします。



学校教育課

3月24日(火)

教育委員会定例会

●第3回聖籠町教育委員会定例会開催

・聖籠町社会教育委員の委嘱
・聖籠町公民館運営審議会委員の委嘱
・平成21年度聖籠町教育委員会職員の仕事異動
・聖籠町就学指導委員会委員の委嘱

・聖籠町社会体育施設条例施行規則の一部を改正する条例施行規則

の5項目について審議されました。

4月3日(金)

教育委員会臨時会

●第3回聖籠町教育委員会臨時会開催

・平成21年度聖籠町育英資金貸与者の選考について審議されました。

農業委員会

3月25日(水)

●聖籠町農業委員会第20期第26回総会

・農地法第3条の規定による譲受人の資格審査について



・農地法第5条の規定による許可申請について
・農用地利用集積計画による所有権移転申出審査について
・農用地利用集積計画による利用権設定申出審査について
以上の4項目について審議されました。

3月26日(木)

●第9回聖籠町認定農業者会総会

ホテルさぶらんに於いて第9回聖籠町認定農業者会総会が開催されました。

認定農業者会は町の農業を支える認定農業者が農業知識の研鑽、情報交換等を目的として活動している組織で、平成20年度の活動報告及び21年度の活動計画等について審議されました。

おしらせ

INFORMATION

お問い合わせ先

- 町役場 ☎27-2111
- 町民会館 ☎27-2121
- 図書館 ☎27-6166
- 保健福祉課(保健福祉センター内) ☎27-6511
- 診療所 ☎27-1234

5月の行事

《保健福祉事業》

- ところ 役場1階 住民相談室
- ◆行政相談
 - 12日(火)午前9時30分～11時
 - ☑ 役場総務課(内線226)

◆乳幼児健康診査・各種学級

- 2歳児親子歯科健診
 - 11日(月)午後1時15分～
- 育児学級
 - 12日(火)午後1時30分～
- 3歳児健診
 - 14日(木)午後1時15分～
- 乳児健診
 - 29日(金)午後1時15分～

ところ 結いハート聖籠

- ◆弁護士相談(要予約)
 - 28日(木)
- ◆心配ごと相談
 - 7日(水) 20日(水)
 - ☑ 町社会福祉協議会 ☎27-6767

苗木を植えて家庭の緑化をすすめましょう!!

町では町内の家庭の緑化をすすめるため、予算の範囲内で次のとおり苗木の配布を行います。

ご希望の方は、役場ふろさと整備課までお申し込みください。

■次のいずれかに該当する方

- ・平成19年4月1日以降に住宅(二戸建)を新築または購入した方
- ・新しい家族の誕生や結婚などの慶事の場合
- ・家庭の緑化を推進する方
- ・※家庭の緑化を推進する場合は1世帯につき1回限りです。

■苗木の本数

町指定の苗木から1回のお

申し込みにつき2本以内です。

- 例1 モクレン2本
- 例2 ハナミズキ1本・マサキ1本

■苗木の種類

- モクレン・ハナミズキ・ヤマボウシ・サルズベリ・ツバキ・サザンカ・キンモクセイ・マサキ・ナンテン・クロマツ

■申し込みから苗木配布までの例

- ・※自動車運転免許等の身分を証明するものと印鑑をご持参ください。
- ・お子様の誕生などで苗木配布を希望する場合
- ・役場ふろさと整備課へ「苗木申込書」を提出
- ・「苗木引換券」の贈呈
- ・「苗木引換券」を町指定苗木取扱店へ事前に電話等で連絡し持参
- ・※「苗木引換券」の有効期限は発行日から1年以内です。
- ・町指定苗木取扱店から苗木を受け取り、庭などに植える。
- ・※当該苗木を良好に管理するとともに、快適な生活環境の形成に努めてください。
- ・※種類によっては、お取り寄せにお時間をいただく場合がありますので、事前に各取扱店にご確認ください。

「生け垣づくり補助金制度」を開始します

町内で、生け垣づくりを促進し、家庭等の緑化により豊かな潤いのある生活環境の実現を図るため、平成21年度から「生け垣づくり補助金制度」を開始します。

対象者や補助対象内容についてはは以下のとおりです。

1. 補助の対象

- ・補助対象者は、町内に住所を有していて、町税を完納している方で、町内の住宅や事業所に設置する場合です。
- ・住宅及び事務所等の建物の敷地に設置されるもので、道路に3メートル以上面し

☎ 役場ふろさと整備課

27-2111 (内線231・235)

町営住宅東山団地入居者募集

町営住宅東山団地に空室が出たため、入居者を募集します。

所在地 聖籠町大字二本松 1997番地

募集部屋数 3部屋(3DK) 入居可能日 平成21年5月27日以降(予定)

- ①家賃 36,000円 (入居期間3年目以降 42,000円)
- ②共益費 800円
- ③駐車場 3,675円 (1区画)
- ④敷金 72,000円 (入居時家賃の2か月分)

☎ 入居資格

27-2111 (内線232・235)

町商工会からのお知らせ

聖籠町地域活性化対策券(商品券)は、町民各位のご理解のもと順調に使用されているところでありますが、当券の使用有効期限は5月31日までとなっております。

使い忘れの無いよう、今一度ご確認のうえ全額有効利用をさせていただきますよう、お知らせいたします。

☎ 聖籠町商工会

27-2078

3月の届出

げんきなよい子

出生

赤ちゃん	保護者	行政区
大知 ちゃん	(石田 武志)	蓮 湯
優花 ちゃん	(高橋 孝啓)	聖中ヶ丘
海翔 ちゃん	(長谷川裕樹)	蓮 湯
光希 ちゃん	(阿部 辰幸)	蓮 湯
壘 ちゃん	(八藤後 学)	東 山
こ心愛 ちゃん	(武田宗一郎)	亀 塚
結架 ちゃん	(吉田 隆)	汐美台
奏介 ちゃん	(中村 稔)	別 條

幸せ多い人生を

婚姻

新郎・新婦	行政区
櫻井 敦史 さん (昆) 美和子 さん	山大夫
宮澤 喜夫 さん (菅原) 里香 さん	旭ヶ丘

ごめいふくをお祈りします

死亡

氏名	年齢	行政区
三浦 ウダ子 さん	(81歳)	亀 塚
船木 キミ子 さん	(76歳)	次第浜
泉 節 さん	(79歳)	藤 寄
渡邊 スミ さん	(96歳)	山 倉
金田 ハル さん	(99歳)	藤 寄
高松 彌八郎 さん	(93歳)	亀 塚
高橋 堅一 さん	(77歳)	山諏訪山
渡邊 ヨネ さん	(85歳)	次第浜
和田 スイ さん	(95歳)	藤 寄
戸島 とし壽 さん	(79歳)	山諏訪山

(注1) 町役場へ届出を提出された方で届出の際にご承諾の押印をいただいた方のみ掲載しております。

(注2) 略した文字で掲載しております。戸籍の氏名と異なることがあります。ご了承ください。

会場はこちらです!!

日程		会場	受付時間
5月	18日	月	午前8時00分～ 午前10時30分 ※胸部レントゲンのみ受ける方は、 午前10時30分～11時30分まで
	19日	火	
	20日	水	
	21日	木	
	22日	金	
	25日	月	
	26日	火	
	27日	水	
	28日	木	
		蓮湯公会堂	
		網代浜会館	
		亀塚公会堂	
		次第浜公民館	
		藤寄公会堂	
		二本松公会堂	
		保健福祉センター	

お答えします!!

③ がん検診は受けられますか??
胃がん・大腸がんの検査は、医療保険者に関係なく、聖籠町民であればどなたでも受けられます!!
聖籠町では、40代50代の男性のがん死亡が多くなっています。会社のがん検診が無い方にもぜひ受けてほしい検診です。

② 今まで町の集団健診を受けていたのに、町では受けられない??
「特定健診」に関しては、社会保険の被保険者本人の方は勤務先の健診を受けることになっていますので、町では受けられません。家族（扶養されている方）は、保険者から送付される「特定健診受診券」があれば町の集団健診を受けられますが、聖籠町に健診を委託していない保険者の場合は受診券があっても町では受けられませんので、よく保険者に確認してください。

① 「特定健診」ってそもそも何??
40歳から74歳までの方が対象です。最近よく耳にする「メタボリックシンドローム（内臓脂肪症候群）」に着目した健診です。生活習慣病の発症の危険性が高い方を早期に発見するのが目的です。
実施義務者は、加入する医療保険者です。

⑤ 朝ごはんを食べるから受診していい??
健診当日に、胃がん検診（バリウム検査）を受診する予定の方は、絶対に食わずに来てください。ただし、朝の内服薬がある方は、医師に相談したうえで、町保健師に連絡してください。

④ 健診会場に行くけど、血圧が高い??
血圧は変動しやすく、寝不足、疲労、緊張等で高くなる場合があります。白衣を見ただけで高くなる方もいます。健診前日は、睡眠をよくとり体調を整えて来ててください。また、普段の血圧の状態を問診時に保健師・看護師にお知らせください。

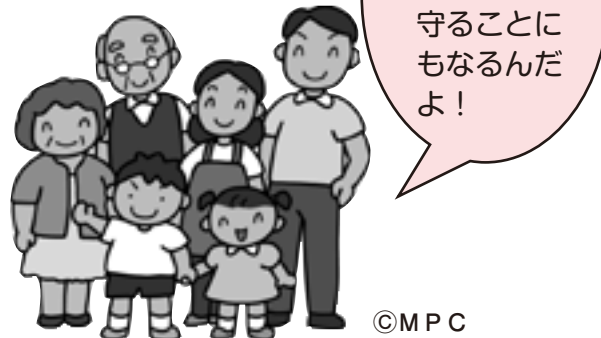

©MPC

春の総合健診が始まります!

昨年度からはじまった「特定健康診査（40～74歳対象）」は加入する医療保険によって受け方が違い、町で受けることができない方がいます。しかし、胃がん・大腸がんの検査は、医療保険に関係なく、聖籠町民であればどなたでも受けられます!自分のため、家族のためぜひがん検診を受診しましょう。

健診受診に必要なもの

1. 健診受診案内
 2. 各問診票・各個人記録票
 3. 医療保険証 (40歳～74歳のみ)
 4. 特定健診受診券 (40歳～74歳のみ)
 5. 検診料金
- 健診を申込みされた方に、事前にお送りします。
- 特定健診を受ける場合に必要です。がん検診だけの方は不要です。



保険証・受診券を忘れても、取りに戻っていただくこととなります!!

©MPC

春の総合健診の内容

	健診項目と内容	料金について
特定健診	問診・身体計測・血圧測定・尿検査・血液検査・心電図・眼底検査・その他	39歳以下の方 1,000円 40～74歳の方 加入している保険によって異なります。 75歳以上の方 75歳の誕生日を過ぎた方は無料です。
がん検診	肺がん検診 (40歳以上対象)	胸部レントゲン検査・喀痰検査
	胃がん検診	バリウム検査
	大腸がん検診	便潜血反応検査
	前立腺がん検診 (50歳以上対象)	血清PSA検査
		レントゲンは無料 喀痰検査は400円 ※70歳以上の方 身体障害・療育・精神保健福祉手帳をお持ちの方は無料です。 2,385円

※胃がん検診を受ける方は、当日の朝、食事は摂らないでください。

お問い合わせ・お申込み 保健福祉課 保健衛生係 27-6511

国民健康保険からのお知らせ

国民健康保険税 仮算定のご案内

聖籠町国民健康保険では、1年間の国民健康保険税を5月から2月までの計10期*1で納めていただきます。それぞれ、2週間程度の納期限が設けられており、5月を1期、6月を2期…と呼びます。国民健康保険税の納期は、前半の「^{かりさんてい}仮算定」と後半の「^{ほんさんてい}本算定」とに分けられ、5月にお送りする通知は前半の第1期から第2期までの分…つまり仮算定分となります。*2

- *1 年度途中での加入や喪失手続きがあった場合は、納期の回数が変わる場合もあります。
- *2 国民健康保険税が年金から天引き（特別徴収）される世帯は下記の納入方法には該当しません。特別徴収世帯には既に特別徴収開始通知書を通じて通知しています。



仮算定ってなあに？

ポイント①

「仮算定の税額＝前年度の国保税年額の10分の2」です

みなさんに申告していただいた前年の所得や新年度の税率が確定するのは7月になります。そのため、今年度の保険税がいくらになるのかは現段階で確定することができません。

そこで、前年度課税した国民健康保険税をもとに算定し、課税することとなります。（所得や加入者の状況が変わらないものと仮定し、前年度の保険税に近い税額を課税するためです。）

このことから、今回お送りする2期分の保険税額の計算は、平成20年度に課税された1年分の保険税額（月の途中で加入している場合でも1年間加入したものとして計算した額）の10分の2となっています。（10分の1ずつ2回）

平成20年度
国民健康保険税

10分の2

平成21年度
国民健康保険税
(第1期～第2期)

ポイント②

前年度に国保税がかからない世帯主に仮算定通知は届きません

仮算定は、ポイント①のように前年度の国保税をもとに計算するため、前年度に国保税が課税されていない世帯主（4月以降に国保加入手続きをした世帯や世帯主が変更となった世帯）には、「仮算定」の納税通知書は届きません。

そのため、7月から国民健康保険税が課税されることとなります。

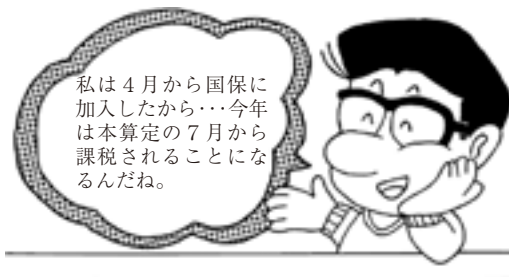

ポイント③

仮算定の額は、本算定まで変更になりません

「仮算定」の時期は、みなさんの所得が確定せず、今年度の国保税額を確定できない段階です。所得の変更や、5月から6月までに届け出た加入者数の増減は、7月「本算定」まで反映されません。それまでの間「仮算定」の税額は変更にはなりません。

年間の国保税額が確定しましたら、仮算定で納め足りない分については本算定で課税させていただきます。（納めすぎがあった場合は、年間税額確定後にお返しさせていただきます。）

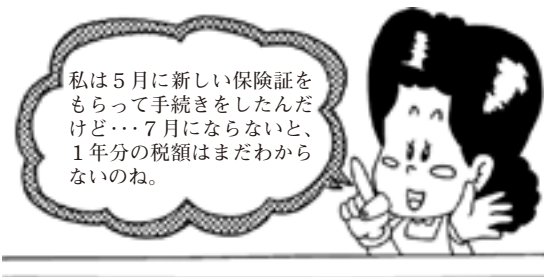

お問い合わせ 町民課 保険係 ☎ 27-2111 (内線 117)

65歳
以上の
方へ

平成21年度から 3年間の介護保険料が 決定しました。

介護保険料は3年に一度見直しを行うこととされていますが、この度、平成21年度から平成23年度までの介護保険料が決定しましたのでお知らせいたします。

これまでの3年間均一の保険料設定とは異なり、1年ごとに保険料が改定されていますが、これは平成21年度、平成22年度に本来必要な保険料の一部を国から臨時交付金を受けて軽減しているためです。

みなさまから納めていただく保険料は、町内で介護が必要となった方へのサービス提供のための貴重な財源となっております。今後とも介護保険制度に対するみなさまのご理解とご協力をお願いいたします。

旧

新

基準
月額

4,100円

(平成18年度～
平成20年度)



基準
月額

4,750円

(平成21年度)

4,820円

(平成22年度)

4,880円

(平成23年度)

保険料 段階	対象者	割合 (※)	旧月額	H21年度月額	H22年度月額	H23年度月額
			旧年額	H21年度年額	H22年度年額	H23年度年額
第1段階	生活保護を受給している方及び 世帯全員が住民税非課税で老齢 福祉年金を受給している方	0.5	2,050円	2,380円	2,410円	2,440円
			24,600円	28,560円	28,920円	29,280円
第2段階	世帯全員が住民税非課税で、前 年の合計所得+課税年金収入額 が80万円以下の方	0.5	2,050円	2,380円	2,410円	2,440円
			24,600円	28,560円	28,920円	29,280円
第3段階	世帯全員が住民税非課税で保険 料段階が第2段階以外の方	0.75	3,075円	3,570円	3,620円	3,660円
			36,900円	42,840円	43,440円	43,920円
第4段階	本人が住民税非課税で世帯内に 住民税課税者いる方	基準額	4,100円	4,750円	4,820円	4,880円
			49,200円	57,000円	57,840円	58,560円
第5段階	本人が住民税課税で前年の合計 所得金額が200万円未満の方	1.25	5,125円	5,940円	6,030円	6,100円
			61,500円	71,280円	72,360円	73,200円
第6段階	本人が住民税課税で前年の合計 所得金額が200万円以上の方	1.5	6,150円	7,130円	7,230円	7,320円
			73,800円	85,560円	86,760円	87,840円

お問い合わせ 町民課 保険係 ☎ 27-2111 (内線 116)

「消費生活相談窓口」を開設し、 直通番号(27-1958)を導入しました！

近年、振り込め詐欺や悪質な訪問販売等の消費者トラブルが増加し、消費者を取り巻く社会情勢は大きく変化しています。トラブルの内容も複雑化し、消費者が自ら解決することが困難になってきており、泣き寝入りしてしまうといったケースも見受けられます。

聖籠町における消費生活相談は、県内の他市町村同様で増加傾向にあり、その内容も多様化しています。

これらの状況を考慮して、聖籠町では平成21年4月1日に「聖籠町消費生活相談窓口」を開設し、直通番号(27-1958)を導入しました。当相談窓口では、専門相談員が皆さんのご相談をお受けしますので、お気軽に声をかけてください。相談された方の個人情報や内容等は厳重に管理いたしますので、安心してご相談ください。

・相談受付日時

平日 9時～12時、13時～16時

(ただし、土曜日・日曜日、祝日・休日、
年末年始を除く。)

・相談方法

ご相談は、電話か面談のどちらでもお受けいたします。面談の場合は、事前に電話にて連絡してください。

電話での相談 27-1958 (直通)

面談での相談 聖籠町役場 1階相談室内

※ E-mail、FAXによるご相談は受付していません。

※ 電話が混み合っている場合は、相談員が対応できないことがあります。

・相談受付内容

一般消費生活に関する相談

契約、解約に関する相談

販売方法、表示広告、価格料金等ほか

☑ 役場総務課消費生活相談担当

☎ 27-2111 (内線223)

・はじめまして・

4月から聖籠町の
消費生活相談員になりました。

み た よ し こ
見田 好子です。

よろしくお願ひします。



こんにちは、宮城県東松島市で消費生活相談を10年間勤めてきました。

私は旧紫雲寺町真中出身です。離れて30数年なつかしい故郷に戻り聖籠町で仕事することになりました。大変幸せに思います。

これからは消費生活に関してどんな事でも相談して下さい。突然訪問され買ったけど知らない物だった。借金の支払いが困難。身に覚えのない請求があった。強引な販売があった。振り込め詐欺のような電話があった等どんなことでもお尋ね下さい。消費生活専門相談員の資格がありますので消費生活に関しては安心して相談して下さい。

また悪質商法や振り込め詐欺について勉強してみたいと思うグループやサークルの方々は左記にご連絡下さい。出前講座に伺います。知っているという事は被害を未然に防ぐ最大の防衛策です。

これからよろしくお願ひします。

行政相談委員に委嘱されました



細貝 美奈さん（亀塚）

平成21年4月1日付で、細貝美奈さん（亀塚）が総務大臣から行政相談委員に委嘱されました。

行政相談委員は、国道・国税・登記など国の業務、地方公共団体が国から委任や補助を受けて行っている国民年金・生活保護などの業務についての苦情や意見・要望、お問い合わせなどをお受けいたしますのでお気軽にご相談ください。

なお、相談につきましては、下記の内容で行っております。

■相談日 毎月第二火曜日
■時間 午前9時30分～11時

■場所 役場1階 住民相談室

■役場総務課（内線226）

ありがとうございました

行政相談委員退任

聖籠町担当行政相談委員の小林愛子さんが、平成21年3月31日をもって、同委員を退任されました。

小林さんは8年間の永きにわたり、行政相談委員として、町行政の発展に大変寄与されました。

その功績を称え、総務大臣から感謝状が贈られ、役場町長室に於いて総務省新潟行政評価事務所の桜井所長から授

与されました。

長い間行政相談委員活動にご尽力いただき、厚く御礼申し上げます。

なお小林さんは結いハートで行っている心配ごと相談の相談員は継続されます。これからもよろしく願います。



表彰状を受けた小林愛子さんを囲んで。（左から宮野幸治さん（行政相談委員）、渡邊町長、小林さん、桜井今朝利新潟行政評価事務所長、細貝美奈さん（行政相談委員）

住民基本台帳閲覧者等の公表

住民基本台帳には、①氏名②住所③生年月日④性別の4個人情報があります。この閲覧制度が法令により平成18年11月1日から閲覧できる範囲が制限されました。

特に、商業目的の大量閲覧等は禁止されました。これは、個人情報保護の意識の高まりによって改正されたものです。

○閲覧できる場合

- ・公的機関が法令で定められた事務を行なう。
- ・公益性が高く、統計結果などを公表している。
- ・公共団体の住民の福祉向上のための調査。
- ・裁判や訴訟のための居住を確認する等の特別な事情がある場合。

また、閲覧した者などを公表することも定められました。

平成20年4月1日から平成21年3月31日までの閲覧は下記のとおりです。

閲覧日	閲覧地区又は閲覧対象者	閲覧件数	使用目的	閲覧者	使用者が個人情報取扱条文を有しているか	閲覧実施者	使用者と実施者との関係	備考
H20.7.10	苔沼・網代浜 20歳以上の男女	10	平成20年度県民の安全意識調査対象者抽出	新潟県知事	有	㈱ITスクエア	委託	県政に反映
H20.10.17	藤寄 20歳以上75歳以下の男女	10	平成20年度「県民意識調査」対象者抽出	新潟県知事	有	㈱ITスクエア	委託	県政に反映
H20.12.2	町全域	72	自衛官募集に関する適齢者の抽出	防衛省自衛隊新潟地方協力本部新発田地域事務所長	有	防衛省	直営	国政に反映
H21.1.16	藤寄 60歳以上の男女	12	高齢者の生活実態に関する調査	内閣府生活統括官	有	(社)新情報センター	委託	国政に反映
H 21.2.5	蓮野・山倉・二本松 20歳以上の男女	26	平成21年度県民アンケート調査対象者抽出	新潟県知事	有	㈱ITスクエア	委託	県政に反映
H 21.3.4	諏訪山 20歳以上79歳未満の男女	20	「新潟県における地震災害からの総合的な復興支援のための調査」対象者抽出	新潟県知事	有	ハイパーリサーチ(株)	委託	県政に反映

*閲覧は、閲覧者・使用者いずれも事前に「閲覧申請書」を提出いただき、内容を確認の上、許可しています。アンケートの場合は、その調査用紙を提出いただき、内容の項目等を検討の上、許可しています。

❓ 役場町民課（内線 111）

人権相談所 ～身近な困りごと相談～ を実施します

いじめ、相続・離婚等、不登校などの問題、近隣問題などの心配ごとや困りごとについて相談を受ける「人権相談所」を開設します。

相談は無料で、予約は不要です。秘密は固く守られます。お気軽にご相談ください。

開設日	開設時間	開設会場	相談員
5月13日(水)	午後1時から 午後4時まで	聖籠町町民会館内 第一会議室	人権擁護 委員
6月3日(水)	同上	同上	同上

📍 聖籠町役場 町民課

☎ 27-2111 (内線112)

税務財政課からのお知らせ

平成21年度(平成20年分)所得証明書を
請求される方へ

証明書発行は町県民税の納税通知書発送後になります

社会保険等の加入手続きや年金の裁定請求、または児童手当受給手続き等、所得証明書を請求される方が例年多くなっています。

当町で所得を証明する場合は、賦課資料(給与支払報告書や公的年金支払報告、所得の申告書等)により把握した所得に基づき町県民税の税額を決定し、納税通知書を発送した後に行っています。

このため、平成21年度(平成20年分)所得証明書につきましては、町県民税を給与天引き(特別徴収)により納付される方は5月13日頃から、個人で金融機関窓口等で直接納付(普通徴収)される方、または扶養親族等で収入がない方は6月15日頃から発行できることとなります。

なお、詳しくは、税務財政課税務係住民税担当までお問い合わせください。

☎ 27-2111 (内線145)

新発田青年会議所からのお知らせ

(社)新発田青年会議所では、地域を担う子ども、若者を対象に各種イベントを開催します。
多数の参加をお待ちしています。

高校生、
大学生、
一般の方

市民意識向上事業 「君ならどうする！ ドキドキ学生模擬選挙」

●開催日時

平成21年5月27日(水)
17:00～19:30(16:30受付開始)

●開催場所 敬和学園大学

●参加対象者

新発田市・阿賀野市の高校生・
新発田市の大学生、一般の方

●参加費 無料

●事業内容 ①公開討論会

②模擬選挙による投票

一般の参加者は傍聴のみとなります。

●参加申し込み方法

FAX・電話にて受付いたします。詳しくは電話、もしくはEメール、ホームページにてお問い合わせください。

●お申し込み・お問い合わせ先

〒957-8550 新発田市中央町4-10-10

社団法人新発田青年会議所

TEL 0254-22-0404 (9:30～15:30)

FAX 0254-21-1522

eメール: shibata_jc@ybb.ne.jp

URL <http://www.sbt-jc.com/2009/>

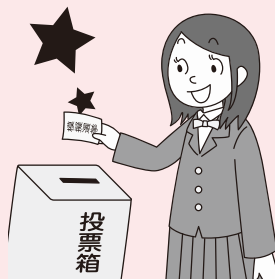

小学生

わんぱく相撲大会 村上場所

大会に参加すると・・・

- ・友達がたくさんできる!
- ・アトラクションで豪華景品(Wii)が当たる!
- ・おいしいものが食べられる!
- ・勝ち進むと県大会(新津場所)、全国大会(両国国技館)に行ける!

●実施日時

平成21年5月10日(日)

●実施会場

朝日みどりの里屋内多目的広場
(村上市猿沢1215)

●主催

(社)新発田青年会議所、(社)いわふね青年会議所、(社)中条青年会議所

●参加対象者

小学校1年生～6年生(男女)

●申込方法

小学校に、参加申込用紙を配布していますので、そちらから申し込み下さいませようお願いします。

●担当者

豊かな心育成委員会委員長 古川秀樹

電話: 090-7803-5089

eメール: metalniigata@at.wakwak.com

高齢者とその家族の相談窓口

新潟県高齢者総合相談センターでは、高齢者やその家族の方々が抱える悩みごとの相談を無料でお受けしています（電話、面接いずれも可）。

よろず相談 毎週月曜日から金曜日の9:00～17:00
(土日祝日、年末年始を除く)

専門相談 下記のとおり（要予約）

種類	相談時間	5月	6月
法律相談	13:30～16:00	11,18,25	1,8,15,22,29
医療相談	13:30～15:30	13	3
心の相談	14:00～16:00	20	17
公的年金・健康保険相談	13:30～15:30	12	2
税金相談	10:00～12:00	8	12

電話番号 025-285-4165（相談・予約）

住所 新潟市中央区上所2-2-2新潟ユニゾンプラザ3階
社会福祉法人新潟県社会福祉協議会内

◇テレホンサービス

新潟県高齢者総合相談センターでは、中高年の方に役立ついろいろな情報を24時間無休で放送しています。

電話番号 025-281-5550

放送期間	内容
～5月10日	手軽な運動・ウォーキング
5月11日～5月31日	介護サービスに関する情報を得るには（介護サービス情報の公表制度の紹介）
6月1日～6月21日	自宅を担保に生活費の貸し付けを受けるには（長期生活支援資金の紹介）
6月22日～	梅雨時を爽やかに過ごすコツ

連絡先：新潟県高齢者総合相談センター
住所：〒950-8575 新潟市中央区上所2-2-2
新潟ユニゾンプラザ3階
社会福祉法人新潟県社会福祉協議会内
TEL：025-285-4165 FAX：025-285-0303

陸上自衛隊 新発田駐屯地 創設56周年記念及び 第30普通科連隊 創立47周年記念行事

1 市中パレード

日時：平成21年5月16日（土）
午後2時～2時30分頃
場所：新発田市本町交差点から中央町交差点
内容：音楽隊を先頭に防大ドリル・徒歩部隊と車両等が行進、ヘリコプターの観閲飛行

2 記念式典

日時：平成21年5月17日（日）
午前10時～午後3時
場所：新発田駐屯地
内容：観閲式・訓練展示・防大ドリル・装備品展示・体験試乗・野外売店・史料館開放（8月以降移設のため最後の開放になります。）
※天候等により内容を変更する場合があります。

3 駐車場

臨時駐車場（旧県立新発田病院跡地・カルチャーセンター駐車場）をご利用下さい。
※新発田駅前及び各駐車場からシャトルバスを運行致します。

📍 陸上自衛隊 新発田駐屯地広報室

☎ 22-3151（内線206）

これから建物を 建てようとする皆様へ (構造/設備設計一級建築士制度について)

構造計算書偽装問題への対応の一つとして、一定規模以上の建築物の構造設計又は設備設計については、それぞれ「構造設計一級建築士」、「設備設計一級建築士」の関与が義務付けられました。

＜一定規模以上の建築物とは＞

- 構造設計では、
 - ・木造の建築物で、高さが13m又は軒高が9mを超えるもの
 - ・鉄骨造の建築物で、地階を除く階数が4以上のもの
 - ・鉄筋コンクリート造又は鉄骨鉄筋コンクリート造の建築物で、高さが20mを超えるもの 他
- 設備設計では、
 - ・階数が3以上で、かつ床面積が5,000㎡超の建築物

＜構造設計一級建築士、設備設計一級建築士の関与方法＞

- ・各建築士が「自ら設計する」又は「法適合確認を行う」のいずれかの方法により行います。

＜関与義務の適用日＞

- ・今年の5月27日以降の建築確認申請から適用されま
す（ただし、5月26日以前に構造設計/設備設計が
なされたものについては、今年の11月26日までの間
は適用されません）。

詳しくは、**県地域機関（新発田地域整備部）の建築課**
(TEL：0254-26-9199) までお問い合わせ
ください。

定額給付金の申請はお済みですか？

定額給付金の申請がお済みでない世帯は、申請をお急ぎ下さい。

申請にあたっては、記載上の注意をよく読んで記載し、郵送または、役場窓口で申請してください。

5月以降の窓口申請受付場所は役場総務課で行います。

●給付実施状況●

以下のとおり給付させていただきました。

受付時期※	給付処理日（口座振替）	
	一般金融機関 （ゆうちょ銀行を除く）	ゆうちょ銀行
4月6日～9日受付分	4月23日	4月24日

- ※ 申請書を提出した場合でも、書類不備や口座情報が照合できない等により給付ができないものについては書類等が整った後に給付となります。
- 給付決定のお知らせについては、個別に通知する予定はありませんので、通帳を記帳していただいた際に振込のご確認をお願いします。



書類不備となった よくある事例を以下に示します。

- ①世帯主と受取者が異なっている場合で、代理委任欄への記載・押印がない。
- ②受取口座を町公金振替用口座以外とした場合は、通帳のコピーが必要となりますが、添付されていない。



平成21年度 聖籠町消防団幹部

(敬称略)

役職	氏名
団長	阿部 孝一
副団長	新保 昇英
副団長	吉田 淳一
訓練部長	齋藤 政明
技術部長	宮下 誠
第一分団分団長	伊藤 義則
第二分団分団長 (兼予防部長)	伊藤 稔明
第三分団分団長	加藤 清一
第四分団分団長	萩原 美好
第一分団副分団長	阿部 孝平
第二分団副分団長	高橋 栄和男
第三分団副分団長	平 守蔵
第四分団副分団長	渡邊 新吾

地域の火災等の災害を防ぐために日々訓練を積み、私たちの生活を守る町の消防団。4月5日(日)町消防団の辞令交付式が行なわれ、平成21年度の新体制が決まりました。

辞令交付式の後には、幹部、広域消防の指導のもと、班長、新入団員を対象に教育訓練が行なわれ、団員皆が真剣に取り組んでいました。

※空気が乾燥した状態が続き、火災が発生しやすくなっています。地域、家庭でも火災予防に関する取組みをお願いします。

消防庁長官から 表彰旗を受賞



去る3月6日、消防庁長官から聖籠町消防団に表彰旗が伝達されました。

この表彰旗は、消防団活動が特に優れ、他の模範と認められる消防機関に授与される

町の安全を守る聖籠町消防団

もので、町消防団においては、昭和34年に受賞した県知事・県消防協会長の表彰旗、昭和56年の日本消防協会長からの表彰旗。今回はこれに続いて3本目となる表彰旗で表彰旗の中では最上位にあたるものです。

これもひとえに団員、消防関係者の努力は勿論ですが、常日頃、消防団活動へのご理解とご支援をいただいております。また町民の皆様のおかげと感謝しています。

これを機会により一層、安心して暮らせる町づくりのため消防団活動の充実を図っていきます。



聖籠町

地域の育児サークルからお知らせ



地域で一緒に遊びながらお友達をつくりませんか。
お子さんと一緒に遊んだり、おしゃべりしながら一緒に
育児を楽しみ「仲間になろうよ！」

＜お問い合わせ＞
聖籠こども園
☎27-3322
担当：石崎・斎藤

山倉学区・ぐーちよきばー



山倉学区を中心に活動しています。
遠足やクリスマス会などの行事を計画しています。
子どもたちは広い体育館で思いっきり走ったり、
おもちゃで遊んだりしています！
入園前に親子でお友達を作りませんか？



- *日 時→毎週金曜日 午前10時～午後3時
- *場 所→結いハート聖籠
(青少年交流センター2階)
- *その他→年会費200円



蓮野学区・蓮野育児サークル

0・1・2ちゃん、親子で友達つくっちゃおう！
意外と身近にお友達がたくさんいるかも・・・。
自由遊びを中心に楽しいクリスマス会なども計画
しています。
蓮野学区で就園前の親子のみなさん気軽に遊びに
来てください。随時入会受付中。

- *日 時→毎月第1、3水曜日 午前10時～11時30分
- *場 所→蓮野集落開発センター（米勘商店向）
- *その他→年会費500円、お茶とお菓子を用意して
います。
- *初めてのの方は活動中に直接おいでください。



亀代学区・育児サークル

(どんぐりの会・ぴよぴよクラブ・ぱんだクラブ)

0・1・2ちゃん みんな元気に楽しく遊ぼう！
ママたちもたくさん友達がくれますよ！
おばあちゃんたちも気軽に遊びに来てくださいね。
遠足、七夕、クリスマス会、お別れ会などたくさ
んの行事を計画しています。



- *日 時→毎週木曜日 午前9時30分～
- *場 所→亀塚児童館 ☎27-2478
- *その他→おやつ代50円



新潟県レジ袋削減 県民運動のお知らせ

新潟県では、環境にやさしい生活を実現する契機として、レジ袋削減の県民運動に取り組んでいます。

レジ袋削減の取組は「マイバッグなどを持参し、レジ袋を断る」など、県民一人ひとりが行動することにより実現できます。そしてこの取組は、ごみ削減や資源の問題だけでなく、二酸化炭素の排出量を削減できるなど、地球温暖化の問題にも貢献するものであり、「環境にやさしい生活」への第一歩として大きな意義があります。

○県民は、マイバッグの持参等により不要なレジ袋を辞退する

○事業者は、無料配布取り止めなどレジ袋削減の取組によりその使用を抑制する

○消費者団体は、事業者や行政等と連携して県民運動を広げていく

○県及び市町村は、全県及び地域において、県民や事業者、消費者団体等と連携して県民運動を推進する

など、それぞれの役割と責任のもとで連携・協働してレジ袋の削減に取り組んでいます。

この運動を進めるにあたり、マイバックの持参やレジ袋削減に向けた具体的な取組を宣言いただく県民の方々や事業者の皆様を、県民運動への参加として募集しています。（レジ袋無料配布取り止めに宣言いただく事業者の方々とは協定を締結します。）

応募方法については、県ホームページ（「環境にいがた」と検索）をご覧ください。以下まで問い合わせください。

☒新潟県 県民生活・環境部 廃棄物対策課 ☎025（280）5163

ホームページアドレス <http://www.pref.niigata.lg.jp/kankyo/>



vol.14

お問い合わせ
☒生活環境課
☎27-1962（直通）

平成21年度 調理師試験のご案内

1. 試験日時
平成21年7月14日(火) 午後1時から午後3時30分まで
2. 受験願書の配布
平成21年4月15日(水)から各地域振興局健康福祉(環境)部、新潟市保健所（新潟市は8つの区役所も可）で配布します。
3. 受験願書の提出期限
平成21年5月25日(月)から平成21年6月1日(月)までに、提出してください。
4. 受験願書の提出場所
住所地为管轄する地域振興局健康福祉(環境)部、新潟市においては新潟市保健所並びに北、東、中央、江南、秋葉、南、西、西蒲の各区役所。(県外居住者は、新潟県福祉保健部健康対策課)
5. 試験地
新潟市ほか
6. その他不明な点は最寄りの保健所等にお問い合わせください。

☒新潟地域振興局健康福祉環境部
地域保健課 地域保健担当 渡邊
☎0254-26-9132

【講演会のお知らせ】

新潟県看護協会新発田地区協会では、看護協会の会員の有無を問わず、地域の医療・介護・福祉関係者を対象に講演会を開催いたします。ぜひご参加下さい。

日時：平成21年 5月16日(土) 14時～16時
会場：新発田市生涯学習センター 講堂
新発田市中央町5-8-47

内容：講演会
仮題「免許を持って働くってどういうこと？」
講師 神戸大学医学部附属病院
看護部長(副病院長)
大島 敏子 氏

参加費：無料

☒新発田地区協会長 前田まで
県立リウマチセンター

☎0254-23-7752 (内線5208)



交通安全に関することは
 ☑生活環境課
 ☎ 27-1962 (直通)

ルールを守って安全に！

～ 自転車も自動車と同じ「車両」です ～

自転車は、運転免許も必要なく手軽で便利、環境にもやさしい乗り物ですが、交通ルールに対する誤った認識や、ルールを守らない危険な運転による交通事故が発生しています。



飲酒運転

並進

無灯火

守ろうね！ 自転車に乗るときのルール “自転車安全利用五則”

- ① 自転車は、車道が原則、歩道は例外
- ② 車道は左側を通行
- ③ 歩道は歩行者優先で、車道寄りを徐行
- ④ 安全ルールを守る
 - ◆ 飲酒運転・二人乗り・並進の禁止
 - ◆ 夜間はライトを点灯
 - ◆ 交差点での信号遵守と一時停止・安全確認
- ⑤ 子どもはヘルメットを着用



自転車は左側が原則



子どもはヘルメットを着用

子どもの交通事故防止を願って

新1年生に黄色いランドセルカバー

新発田地区交通安全協会では、交通安全の願いをこめて毎年小学校に入学する児童に黄色のランドセルカバーを贈呈しています。

運転者の皆さんは、このカバーをみかけたら一時停止や徐行をするなど、思いやりのある優しい運転で子どもたちを見守ってください。



善意の寄付 ありがとうございます

交通事故のない町を願って

（株）聖籠タクシー（代表・高橋高一様）と新潟地区自動車教習所協会（会長・布川惇平様）から交通事故防止に役立ててほしいと寄付金をいただきました。

木の枝や葉で「カーブミラー」が隠れていませんか？

木の枝葉が「カーブミラー」や「止まれ」などの標識に被さり見えにくくなっていますか。

植物は春から夏にかけてが一年中で一番成長する時期です。気がつかない間に枝や葉を大きく広げて標識などを隠すことがありますので注意しましょう。

これから夏にかけては、子どもたちも外で遊ぶ機会が多くなります。

両団体とも「減少傾向にはあるとはいえ、まだまだ多い交通事故を、少しでも減らすため事故防止活動に役立ててください」とのこと。

寄付金は町の交通安全対策に使わせていただきます。ありがとうございます。



町の交通事故発生状況

区分	3月			1月～3月(累計)		
	発件数	死者数	傷者	発件数	死者数	傷者
平成21年	4	0	10	12	0	18
平成20年	4	0	4	22	1	24
増減	0	0	+6	-10	-1	-6



枝や葉で「カーブミラー」などが見えにくくなっていると、外にいる子どもたちを見落とす可能性もあります。自宅や集落周辺の交通安全施設を点検し、枝葉が被さっていたら取り払うなどして、交通事故防止にご協力ください。



アルビレックス 新潟情報!!

快進撃!!

開幕から1ヶ月以上が経ち、新潟はリーグ開幕から4戦負けなしと順調なスタートを切りました。昨季は開幕4連敗を喫しましたが、今季はJ1昇格以来初となる開幕戦勝利に続き、ホームでは第2節に08シーズンの王者・鹿島を2-1で、第4節・横浜F・マリノス戦ではロスタイムに劇的な勝ち越しと、次々と歴史を塗り替えています。第5節アウエーの京都戦は、相手の堅守に阻まれゴールネットを揺らすことができず、今季初黒星を喫しました。とはいえ、始まったばかりの長いリーグ戦。選手たちは気持ちを切り替え、前進し続けます。

今季のアルビレックス新潟の快進撃は、4-3-3のシステム変更で攻撃陣に注目が集まっていますが、得点を奪えない苦しい時間帯に、守備陣がここまで守り抜いていることを見逃すことはできません。2センターバックの千代反田選手と永田選手、中盤でのバランスを保つ本間選手が中心となり、第5節を終えた時点で4失点と、相手の攻撃を封じることができていま

す。
今のアルビレックス新潟は、攻撃と守備が、バランスよく機能していると言えます。5月には、攻撃陣と守備陣から目が離せない試合が、東北電力ビッグスワンにて3試合行われます。ぜひご来場いただき、ご声援をよろしくお願いたします。



※試合日程(←J1リーグ)
第9節 5月2日(土)

V S 浦和レッドダイヤモンズ

午後7時

埼玉スタジアム2002

第10節 5月5日(火・祝)

V S ジュビロ磐田

午後1時

東北電力ビッグスワンスタジアム

第11節 5月9日(土)

V S モンテディオ山形

午後6時

注目の選手

F W 背番号9

ペドロ ジュニオール

選手



今季大宮から期限付き移籍したのがペドロジュニオール選手です。ブラジル出身で身長182cm / 体重74kg。爆発的な突破力を生かしたドリブルで敵陣を切り裂き相手DF陣を翻弄します。開幕戦のFC東京戦で2ゴール

ルを挙げたのに続き、東北電力ビッグスワンで行われたホーム鹿島戦では1ゴール。相手を置き去りにするスピードや決定力を早くも見せてくれました。3トップの一角である左サイドで起用されていますが、スルーパスをもらうための裏への動き出しやボールを持つてからのゴールヘル向かう姿勢は、早くもチームに欠かせないものになっています。底知れないポテンシャルを持つているだけに、今後ますますの活躍が期待されます。



※試合日程

第4節 5月30日(土)

V S 浦和レッドダイヤモンズ

午後3時

埼玉スタジアム2002

※新潟は第3節の試合はありません。

(写真・記事提供

アルビレックス新潟)

アルビレックス新潟

試合観戦ご招待のお知らせ

ヤマザキナビスコカップ 第5節 アルビレックス新潟 VS 横浜F・マリノス

■日時 6月3日(水)
午後7時試合開始(予定)

■会場 東北電力ビッグスワンスタジアム(チケットはSスタンド2層目自由席です。※状況により他の座席をご案内する場合があります)

■応募条件 聖籠町在住者

■募集人数 500名

■応募方法 往復ハガキの往信裏面に①6月3日横浜F・マリノス戦②住所③氏名・年齢④電話番号⑤チケットの希望枚数(3枚まで)⑥後援会資料請求(する・しない)を記載し、返信用表面に返信先(ご自分)の住所・氏名をご記入の上、あて先に送付して下さい。※往復ハガキは各自ご用意ください。応募は、1世帯につき1通限り有効です。応募多数の場合は抽選となります。

■応募期限 5月20日(水)必着

■受け渡し ご招待の可否を返信用ハガキにてお知らせします(5月27日(水)頃の予定)。また、お電話での可否についてのお問合せはお答えいたしかねます。ご観戦いただく方は、返信ハガキをご持参の上、東北電力ビッグスワンスタジアムのEゲート前広場の「アルビレックス新潟後援会」テントにてチケットとお引換え後にご入場、ご観戦となります。

■あて先
〒950-0954 新潟市中
中央区美咲町2-1-10
アルビレックス新潟後援会

■「試合観戦ご招待」係
お問い合わせ アルビレックス新潟後援会 国井
☎025-282-0011

〔往復はがき記入例〕
※はがきは見開きの状態です。

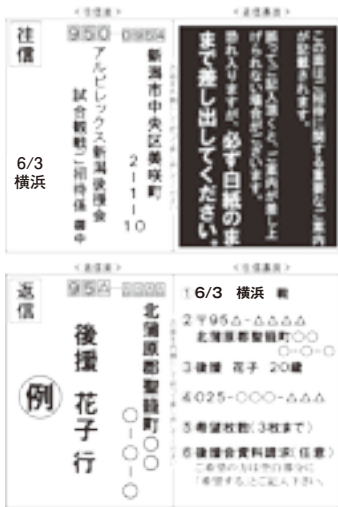

JAPANサッカーカレッジ イベント開催のお知らせ

北信越フットボールリーグ ホームゲーム開催について

JAPANサッカーカレッジ、CUPS聖籠ともに、5月は強豪との戦いが続きます。その中で、ホームゲームは1試合しかないという厳しい環境ではありますが、「聖籠町を代表して闘う」という気持ち忘れずに頑張ります。

5月のホームゲーム

スケジュール

「JAPANサッカーカレッジ」

・5月17日(日)

VS ツエーゲン金沢
午前11時 キックオフ

「CUPS聖籠」

・5月17日(日)

VS 新潟医療福祉大学FC
午後2時 キックオフ

「会場」

JAPANサッカーカレッジ
グラウンド

「お問い合わせ」

JAPANサッカーカレッジ
担当 石坂
☎0254-32-5357

「CUPSフリーマーケット」

の結果報告

3月21日に開催された「CUPSフリーマーケット」では22,387円の売上金を得ることができました。売上



天皇杯8年連続出場
学校法人 国際総合学園
JAPANサッカーカレッジ
College of Upward Players in Soccer

詳しい情報はこちらまで・・・

JAPANサッカーカレッジ

検索



金は全て「NPO法人骨髄バンクサポート新潟」へ寄付し、活動費などに使っていた予定です。聖籠町の皆さんからのたくさんのご協力ありがとうございました。





さくらんぼさん 10歳



マリオくんさん 7歳



ぶーよさん 13歳



莓 LOVEさん 14歳



ハルカさん 9歳



K大魔王さん 11歳



ちなさん 12歳

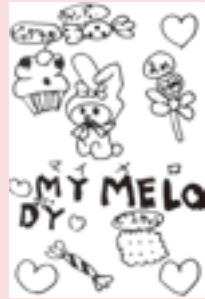

治田梨緒さん 9歳



まめこさん 6歳

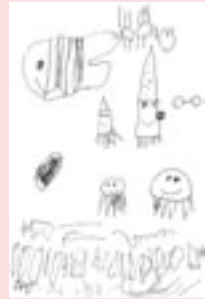

わたなべひなたさん 5歳



「メロ」さん 16歳



Aさん 9歳



あほちゃんさん 13歳



Mさん 11歳



投稿するときは濃い鉛筆(2B以上)がペンで書いてください。(薄いものは掲載できません)名前は必ず書いてください。(ペンネーム希望の場合は名前の横にペンネーム「〇〇〇」と書いてください)1か月に一人1枚だけ受け付けます。

※おうちのみなさまへ特に小さいお子様の作品で、鉛筆書きのため掲載できないものが毎月2~3点送られます。投函される前にご確認ください。

町の宝で~す 3月の乳児健診から



渡邊 ゆらら ちゃん



渡邊 洋 ちゃん



藤井 奏太 ちゃん



高松 映瑠 ちゃん



飯田 きらら ちゃん



黒田 瑠俐 ちゃん



堀 陽翔 ちゃん



渡邊 隆盛 ちゃん



渡邊 心幸 ちゃん



熊倉 優斗 ちゃん



高橋 龍斗 ちゃん



渡邊 聖也 ちゃん

元気に育ってね!

この写真は保健福祉センターで行われている乳児健診会場で4か月健診対象乳児を撮影しています。

食育コーナー 食は味楽来



五十嵐 栄養 教諭

楽しく食べて健康な体と心を育てましょう

食感表現の豊かな日本語

私たちは、食べたり飲んだりしたときにさまざまな食感を言葉で表現しています。例えばねばねばの納豆、さくさくのせんべい、しっとりしたケーキ、ほろほろの卵など食感を楽しむ食べ物がたくさんあります。実はこの、ねばねば・さくさく・しっとり・ほろほろなどの食感を表現する言葉は、日本語が一番多く445語、英語やドイツ語では100語、フランス語250語、中国語が150語だそうです。なぜ日本語に多いのでしょうか。

日本語には、擬音語や擬態語を使い、さまざまな表現をすることができます。そして日本には、四季があり、美味しい食材を食べていること、調理法も、生、さっとあぶる、コトコト煮込む、蒸す、揚げるなどさまざまです。そんなバリエーションに富んだ言葉を共感しながら、楽しい食卓を囲んで暮らしていきたいものです。



いちごの季節

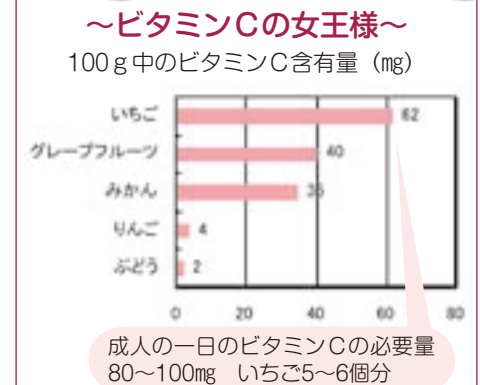

ビタミンCと共に注目したいのが、赤色系アントシアニン。ポリフェノールの一種です。肝機能の強化や視力低下を防ぐ働きを持っています。いちごは生で食べることでビタミンCをたくさん取ることができます。いちごの豊富なビタミンCはコラーゲンの生成を助けて肌をきれいにします。そして喫煙で失われるビタミンCの補給にも有効です。<おいしい聖籠町のいちごを給食にも出します>

楽しく笑い、そして元気に!

老人クラブ連合会健康づくり研修会

3月19日(木)、保健福祉センターにおいて、聖籠町老人クラブ連合会の健康づくり研修会が開催されました。

研修会では「楽しく老いるために」と題し、ゲストに新潟市を拠点として、テレビやラジオ番組で広く活躍しているお笑い集団「NAMARA」(なまら)のメンバーであるお笑いコンビ「きぬがさ」の二人を迎え講演会が開催されました。

講演では、お二人考案のジャンケンゲーム、血液サラサラになる食べ物クイズや巧みな話術などで会場を沸かせ、大いに盛り上がりました。参加者が記入したアンケート



ト用紙には「とても楽しかった」、「ストレッチ解消になった」、「身近にこんな芸人さんがいることに大変感動した」等の声が寄せられました。『笑い』にはがん予防、免疫力アップ、肺の強化、自律神経を整える等々様々な効果が



期待できるということが研究されています。それはそのまま「老化防止」につながることで、2時間という短い時間ではありましたが、参加した皆さんは終始大声で笑い、終演後は若々しさが増したように見えました。



きぬがさ 1998年結成

新潟県内テレビ、ラジオ番組に多数出演。1999年4月 第3回新潟お笑いコンテスト優勝 平成20年 第7回漫才新人大賞決勝進出(2年連続) M-1グランプリ2008第2回戦進出

中村 博和(左) 1979年6月2日 新潟市(旧紫雲寺町)出身 178cm 64kg A型 趣味・切手代稼ぎ 特技・目を二重にできる ※アルビレックス新潟ホームゲーム MC担当。 現在、新潟市観光親善大使をつとめている。

金子 ボボ(右) 1977年4月21日 胎内市(旧中条町)出身 165cm 67kg A型 趣味・握手 特技・小さな温泉めぐり ※10年の保育士経験をもつ「保育士芸人」。CDデビュー、絵画等の個展を開く等多才な一面を持つ。

NAMARAホームページ http://www.namara.tv

入園 入学 おめでとうございます



聖籠中学校



蓮野小学校



山倉小学校



亀代小学校



蓮野こども園



蓮瀧こども園



亀代こども園



聖籠こども園

友
達
い
っ
ぱ
い
っ
く
ろ
う
う
!