



交通事故0は みんなの願い!



登校時における街頭指導

新学期を迎えた子どもたちの交通事故防止のため、横断歩道の渡り方などを指導する街頭指導が行われました。

町長 渡邊 廣吉

副町長 二宮 正光

| 課 | 課長 | 補佐 | 主な業務 | 係長・主幹 | 主任 | 主事 | 用務・運転員 |
|-----------|-------------------------|-----------------------------|--|--------------------------|---|--|--------|
| 総務課 | 加藤 健二 | 石崎 昭衛 佐久間雅之 (広域連合へ出向) | 総合計画・ 企画調整・ 地域政策・ 情報政策・ 国際交流・ 統計・広報広聴 人事給与・秘書 行政財産・選挙 | 田中 雅義 | 宮下 聡司 佐藤 寿 小野 芳昭 佐藤 寧久 渡辺 和久 渡辺 大樹 新海県へ出向 厚生働資へ出向 宮下 純一 霧野田広域へ出向 | 諏訪 靖子 石塚 和徳 (新潟県から出向) 渡辺 新吾 (新潟県へ出向) 大野 義史 (厚生働資へ出向) 霧野田広域へ出向 | 宮下 悦志 |
| 生活環境課 | 肥田野繁晴 | 安達 行法 | 環境保全・廃棄物 ISO・公害 消防防災・防犯 交通安全・防犯 公共交通(循環へ) | 志賀 俊明 渡辺佳津志 | 田村 治 高橋 誠司 小林 幸宏 | 水品 慶美 | |
| 納税対策室 | 長谷川進一 | | 住民基本台帳 戸籍・般旅券発給 国民年金・ 後期高齢者医療 国民健康保険・ 老人医療・介護保険 申請特例課徴収 | 手島 英子 堀 千恵美 肥田野勝弘 | 加藤 義勝 長谷川一也 山田 孝 飯沼 正志 | 勝見 英徳 山崎 論 長谷川 恵 | |
| 町民課 | 関 悦男 | 宮澤 誠也 | 予防検診・献血 保健指導 介護予防 児童・障害福祉 高齢者福祉・ 生活保護 医療費助成 介護保険(認定) | 伊藤 雅文 御小柴 敦子 萩原 和子 | 高橋千代子 山田 睦子 大沼 理一 大矢 宏二 小林 和浩 斎藤 滋 渡辺 郁子 高橋 由紀 高山 秀子 主任介護支援専 門員・社会福祉 協議会から出向 | 和田 文夫 中川由起子 (管理栄養士) 折居 遼太 吉田 可奈 吉田 晃一 竹内 祥子 | |
| 保健福祉課 | 伊藤 雅彦 | 佐藤 順治 瀬高 英輔 | | | | | |
| 国保診療所 | 丸山 貴広 | 佐藤順治(兼務) | | | | | |
| 聖海荘 所長 | 伊藤 雅彦(兼務) | | | | | | |
| 児童館・児童クラブ | 宮下喜美代 | | | | | | |
| 聖籠こども園 | 中村 洋子 西脇 君江 | | | | | | |
| 施設管理・運営 | 臨時職員 | | | | | | |
| 診療・事務 | 松田 洋子 | | | | | | |
| 保育 | 今井 裕子 石崎あさひ 神田 幸子 | | | | | | |

平成20年度 聖籠町
役場 機構図・職員配置図

聖籠町の新体制

聖籠町の職員



184名

| 課 | 課長 | 補佐 | 主な業務 | 係長・主幹 | 主任 | 主事 | 用務・運転員 |
|-----------|---------------|-------|--------------------------------------|-------|-------------------------------------|-------|--|
| 学校教育課 | 高橋 民男 | 相馬 重輔 | 教育委員会事務 就園・就学事務 就学援助 学校施設管理 | | 高橋たか子 (聖籠中学校勤務) 新保千寿子 宮川 顕 | 長谷川 賢 | 平野 俊行 (聖籠小学校勤務) 小林 義彦 (聖籠中学校勤務) |
| 学校給食共同調理場 | 高橋 民男 (兼務) | | 学校給食 | 中村 政雄 | | | |

町の新しい職員
町民のみなさん
よろしく
お願いします

新採用



吉田 晃一
(保健福祉課)



竹内 祥子
(保健福祉課)



川崎 慶徳
(農業委員会事務局)



長谷川 賢
(学校教育課)



石田 守之
(社会教育課)



水戸部 吉成
(社会教育課)



土屋 正憲
(ふるさと整備課)



石塚 和徳
(総務課)



相馬 重輔
(学校教育課)

新潟市
から出向

新潟県
から出向

指導主事
として採用

前年度まで五泉市橋田小学校

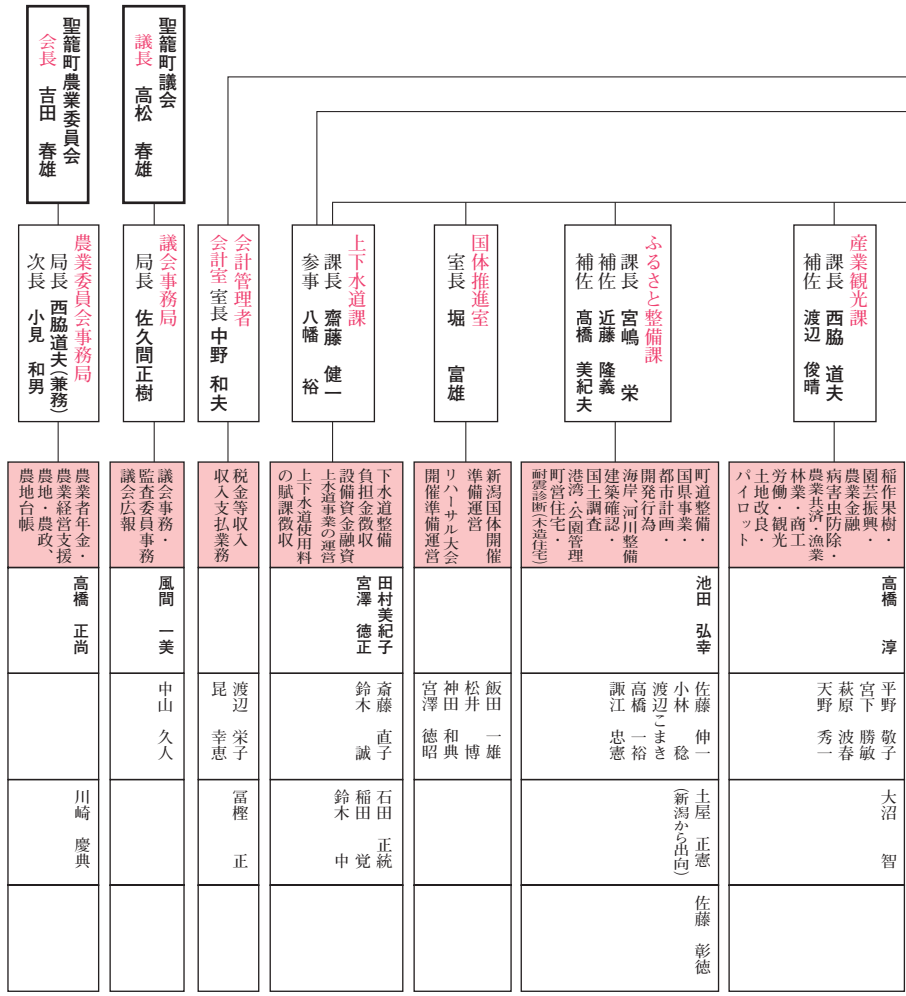

聖籠町教育委員会
教育長 坂口 眞生

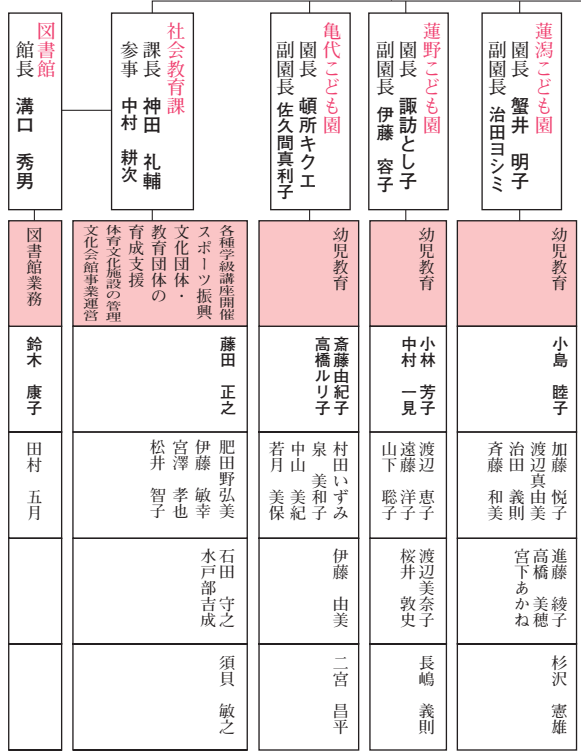

聖籠町の働き盛りの健康を考えよう…

網代浜・亀塚・次第浜で、働き盛りの健康をテーマに座談会を開催しました。保健師の50歳男性訪問で得た実態や働き盛りの健診結果等の報告を真剣に聞き、自分自身、家族のことも考えながら様々な声を出してくれました。

(単位:円) 平成18年度国民健康保険一人当たり医療費県内ランキング(退職者医療)

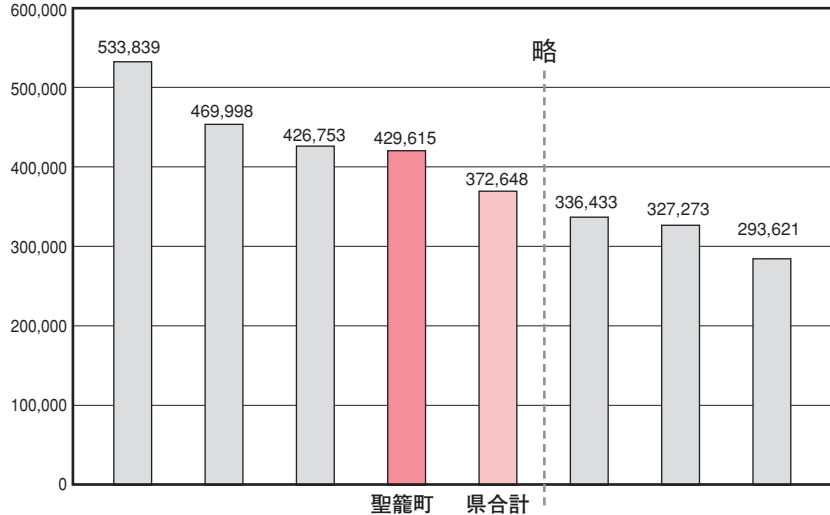

老人医療費は、聖籠町は県内35市町村中低いほうから3番目で、県合計と比べても10万円も少ないです。一方、退職者医療費は、高いほうから4番目です。



聖籠町50歳代男性の死因(平成8~18年)

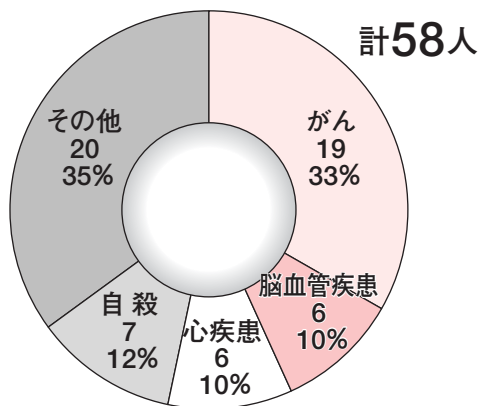

一番多いがん死亡の中でも、胃がん・大腸がんが多い…。

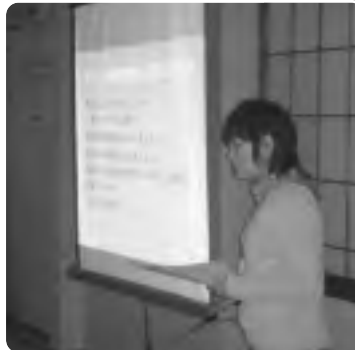

平成15年度から毎年、保健師がその年50歳になられる男性を訪問し、働き盛りの健康・労働や暮らし等を聴かせていただいています。



50歳男性訪問事業から…(50歳本人の声)

- ・ 集中力が落ちてきた。新しいことが覚えられない。
- ・ 以前のように残業をすることができなくなって、体力の衰えを感じている。
- ・ 身近で同年代が倒れたと聞くと心配になる…。
- ・ 健診で何か病気が見つかるのが怖い。
- ・ 自分はまだまだ丈夫で元気だ。
- ・ 仕事のストレス発散はアルコールしかない!
- ・ 仕事休むの怖くて医者にもいけない。
- ・ この年齢で部署異動は、非常に厳しい。苦痛。
- ・ 中間管理職としてのストレスが大きい。
- ・ いつか自分も倒れるのでは?
- ・ せめて子どもが成人するまで元気でいたいよ。



参加者の声

- 夫に当てはまることがいっぱいあった。やっぱり言うとな怒る。
- 体のことだけでなく、精神的なストレスが大きいんだなあと思った。それが病気につながっているのかな…。
- 夫も病気見つかりと怖いから検診は受けないという。病気になってイチコロで逝くさ…と。でもイチコロでなく半コロだったら困るって言ってるんだけど…。



働き盛りを取り巻く暮らしや労働、健康等、改めて住民の皆さんと考えることができました。また、これからも各地区で健康座談会を実施します。どうぞたくさんの方がご参加くださいますようよろしくお願いいたします。

参加者の声

- 自分はまだそこまでいっていない。でも10年後はどうか？健診は続けて受けていこうと思う。
- ドック受けてみようかな…と思うがなかなか思い切れないでした。
- 同じ年代がやっぱり同じようなこと考えているんだなと思った。みんなどんなことを考えているのか興味があったので、わかってよかった。
- 自分もそのまんまだ。同じに頑張っている。それしかないなあ。
- オレも痛風になってもビール飲みたい…。

50歳男性訪問事業から…(家族の声)

- 医者嫌いで受診しない、言っても怒るし…。
- 酒好き・野菜嫌い・朝食抜き…言っても怒るし…。
- おなか出てきたよね…昔はやせてたのに。
- 愚痴を言わないのでかえって心配。



参加者の声

- 自分は昨年いろいろ病気をした。がんは症状が無くてもいつの間にかできてる。若いときから、なんともないうちから検診を受けることは大事だよ。
- 自分が具合が悪いのも大変だが、もしせがれが具合悪くなると、そっちの方がもっと心配だ。若い人が健康でいてくれるのが親孝行だ。
- 働き盛りは、子どもを育てていくことに一生懸命だ。家族に心配かけないようにがんばって働いてくれているんだと思う。

お問い合わせ 保健福祉課 保健師まで ☎ 27-6511

「特定健診」が始まります!

町では、より多くの住民の皆様が自分自身の健康を考え、生活習慣を振り返るきっかけとなるよう、健康診査を下記のとおり実施します。

「自分はメタボじゃない、関係ない…」ではなく、「健診もひとつのきっかけ」として、ぜひこの機会に健診を受けましょう。

健診受診に必要なもの

1. 健診受診案内
2. 各問診票・各個人記録票
3. 特定健診受診券 または 医療保険証 (40歳～74歳のみ)
4. 検診料金

健診を申込みされた方に、
事前にお送りします。

聖籠町の健診内容

| | 健診項目と内容 | | 料金について | |
|------------------------|---------|---|-----------------------------------|------------------------|
| 特定健康診査 | 問診 | 全22項目の問診票 | 39歳以下の方 | 1,000円 |
| | 身体計測 | 身長・体重・BMI・腹囲 | | |
| | 理学的検査 | 身体診察 | | |
| | 血圧測定 | | | |
| | 尿検査 | 尿糖・尿蛋白・尿潜血 | 40～74歳の方 加入している保険によって 違います。 | |
| | 血液検査 | 中性脂肪・総コレステロール HDLコレステロール・LDLコレステロール AST・ALT・γ-GTP クレアチニン・血清尿酸 随時血糖・HbA1c・貧血検査 | | |
| | 詳細検査 | 心電図・眼底検査 | 75歳以上の方 | 無料です。 |
| | その他 | 肝炎検診・生活機能評価 | | |
| 特定健診と 同時実施の がん検診 | 肺がん検診 | 胸部レントゲン検査 喀痰検査 | レントゲンは無料 喀痰検査は400円 | ※70歳以上 の方は無 料です。 |
| | 胃がん検診 | バリウム検査 | 500円 | |
| | 大腸がん検診 | 便潜血反応検査 | 500円 | |
| | 前立腺がん検診 | 血清PSA検査 | | |
| | | | 2,163円 | |

※ 胃がん検診を受ける方は、当日の朝、食事は摂らないでください。

※ 特定健診は受けずに、がん検診のみ受けることも可能です。

会場はこちらです!!

| 日 程 | 会 場 | 受 付 時 間 | |
|-------|-------|--------------------|--|
| 5月 | 13日 火 | 午前8時00分～ 10時30分 | |
| | 14日 水 | | |
| | 15日 木 | | |
| | 16日 金 | | |
| | 19日 月 | | |
| | 20日 火 | | |
| | 21日 水 | | ※ 胸部レントゲンのみ受ける方は、 午前10時30分～11時30分まで |
| | 22日 木 | | |
| 23日 金 | | | |

※ 申込みされた方には、事前にお送りしています。申込みされていない方で希望する場合は、下記へご連絡ください。

お問い合わせ・お申込み 保健福祉課 保健衛生係まで ☎ 27-6511

保健師です よろしくお願いします

聖籠町では生まれた赤ちゃんから高齢者まで健康づくりに関する様々なお話を聞かせていただくために、家庭訪問に力を入れています。病気の人だけでなく健康な人へも伺います。こころや体の心配ごとがありましたら、お気軽に声をかけてください。

今年度、保健師の地区担当は次のとおりです。よろしくお願いします。

地区担当一覧表

| 保健師名 | 担当地区 |
|-------|-------------------------------|
| 萩原 和子 | 聖中ヶ丘・山三賀・東港・蓮潟・蓮潟新田・ひばりが丘 |
| 山田 睦子 | 丸潟・桃山・山大夫・東山・亀塚 |
| 渡辺 郁子 | 四ツ屋・道賀新田・上大谷内・蓮野・甚兵衛橋・網代浜 |
| 高橋 由紀 | 中の橋・本諏訪山・本大夫・本三賀・次第浜・尾沢ヶ丘・稲の平 |
| 水戸部可奈 | 山諏訪山・外畑・正庵・藤寄・大夫興野・旭ヶ丘・別條 |
| 竹内 祥子 | 真野・山倉・苔沼・二本松・杉谷内・八幡 |



・はじめまして・

4月から聖籠町の保健師になりました

^{たけうち} ^{しょうこ}
竹内 祥子です。
よろしくお願いします。



新潟県内の大学を卒業した後、神奈川県の川崎市で保健師として1年間勤務していました。川崎市は、工業地帯で活気ある所があったり、自然豊かな所があったり、聖籠町と似た雰囲気を持つ街並みでした。

人口が多い川崎市では、心に悩みを持つ人も多く、その方々が日中過ごせる居場所づくりや、相談を受けるという活動をしていました。お話や悩みを聞いて一緒に考えることで、一人ひとりと良い関係を築けていたと思います。また、毎日顔を合わせることで、服装や顔の表情、声の調子など言葉以外でも体調や様子を見る大切さも学ばせていただきました。

私は、学生時代に過ごした穏やかで自然豊かな新潟が忘れられず、新潟県に戻ることを決めました。そしてこの度、聖籠町に勤務することができてたいへん光栄に思います。初めての場所でわからないことも多いのですが、いろいろな場所に足を運んで、聖籠町を目で見て肌で感じていきたいです。皆さんにお会いしたときには是非、町の事を教えてください。また、町民の皆さんが健康で安心した生活を送れるように、皆さんと一緒に活気ある町づくりに貢献できたらいいなと思います。どうぞ、よろしくお願いします。

自分に合った運動量を計画しましょう

聖籠町国民健康保険診療所 所長 丸山 貴広

いろいろな評判がでている特定健診が実際に行われる時期になりました。健診後に支援・指導を受ける方も、そうでない方も運動をする習慣を持つことは心身にとって好ましいことです。今回は、どのくらいの運動すればよいのか、具体的な例を挙げてご紹介します。

1. 運動・生活活動量の単位

体を動かすといっても、水泳、マラソンなどの身体活動の激しいものから、立つ、歩くなどの軽いものまで色々な程度があります。体を動かすことには、意識して動かす「運動」と日常生活で無意識のうちに体を動かしている「生活活動」に分けることができます。いずれの身体活動も健康づくりに必要な身体活動になります。身体活動によって強さが異なるので、それぞれの強さを比較するために単位が必要になります。身体

図1. 1エクササイズに相当する活発な身体活動

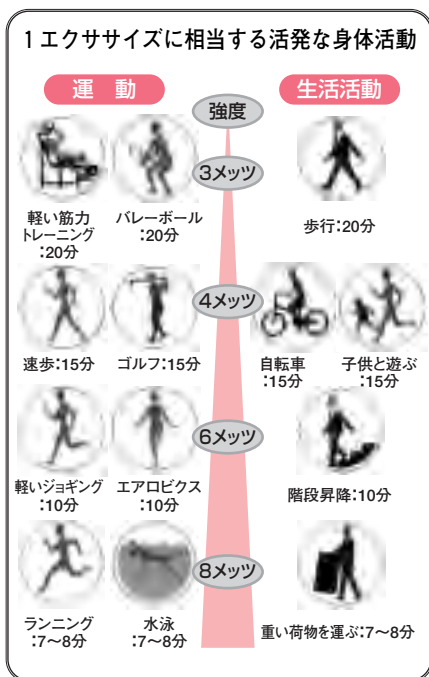

活動の強さを表す単位は「メッツ」といい、座った状態を1メッツとして定義されています。また、身体活動の1時間当たりの量の単位は「エクササイズ」といい、式で表すと「エクササイズ」=「メッツ」×「時間」となります。図1は、1エクササイズに相当する運動の必要時間を示しています。例えば、子どもと15分遊ぶこととバレーボールを20分行うことは、同じ身体活動量（1エクササイズ）

例え、あなたが特定健診で支援、指導の対象となり、腹囲を減らすことを目標に立てたとしても、どのくらいの身体活動量が必要になるでしょう。

2. 健康づくりのために必要な身体活動は？

厚生労働省のホームページでは、1週間に23エクササイズ以上の活発な身体活動を行い、そのうち4エクササイズ以上の活発な運動を行うことを勧められています。意識して体を動かす運動のみではなく、普段の生活における活動量も重要です。自分自身で無理のない計画を立てて運動を行うことをお勧めします。

3. 腹囲1cm減らすために

例えば、あなたが特定健診で支援、指導の対象となり、腹囲を減らすことを目標に立てたとしても、どのくらいの身体活動量が必要になるでしょう。

表1. 1エクササイズに相当する運動と時間

| 活動内容 | 時間 |
|------------------------------|------|
| ボーリング、フリスビー | 20分 |
| ラジオ体操、卓球、バトミントン、太極拳 | 15分 |
| ジャズダンス、バスケットボール、サッカー、テニス、スキー | 10分 |
| 柔道、空手道 | 7~8分 |

表2. 1エクササイズに相当する生活活動と時間

| 活動内容 | 時間 |
|--------------------|-----|
| 床掃除、子どもの世話、洗車 | 20分 |
| 高齢者や障害者の介護、ドラムの演奏 | 15分 |
| 農作業、草むしり | 13分 |
| 雪かき | 10分 |
| 階段を上る、鶏の世話、干草をまとめる | 8分 |

4. 運動を続けるコツ

運動の効果が出るまでに時間がかかり、継続することが大切です。物事を継続させるコツは、①やっつけて楽しいと感じられる（気持ちがいい）、②仲間と一緒に（いい）、③他人からほめられる、などがあります。もし、運動を行うと宣言した同僚や家族がいたら、積極的にほめてあげてください。無理せず、楽しみながら運動を続けていきましょう。



通信 vol.6

お問い合わせ
生活環境課
☎27-1962 (直通)

ペットはあなたの家族です。
愛情もしつけも欠かせません。

● 狂犬病の予防注射
忘れずに!!

生後91日以上の子犬を飼っている方は、飼い犬の登録(生涯1回)と狂犬病予防注射(毎年1回)が法律で義務づけられています。
狂犬病は、人を始めとする全ての哺乳類に感染し、発症すると100%死亡する恐ろしい病気です。世界では毎年5万人以上の方が亡くなっています。日本国内でも、昨年、海外で犬に咬まれて狂犬病を発症した2人の方が亡くなりました。

日時と会場

| 日程 | 時間 | 会場 |
|----------|--------------------|------------|
| 5月22日(木) | 9時30分から 10時30分 | 次第浜公民館 |
| | 10時50分から 11時40分 | 亀塚公会堂 |
| | 13時10分から 14時10分 | 網代浜会館 |
| 5月23日(金) | 9時30分から 10時30分 | 杉谷内公会堂 |
| | 10時50分から 11時30分 | 真野公会堂 |
| | 13時10分から 14時30分 | 防災倉庫(役場隣り) |

● 愛犬に責任を!
ペットに関する苦情やトラブルが後を絶ちません。特に、飼い主の知識不足や無責任な飼育によって問題となっているケースが多く、最近も放し飼いの犬が吠えかき、驚いて転びケガをされた方もいます。

周囲に迷惑をかけるいしつけと配慮は、飼い主の務めです。責任をもって、愛犬をしつけましょう。

当日必要なもの

- ① 通知はがき：通知はがきが郵送されますので、そのはがきのおもてに押印して持参してください
 - ② 料金：3,100円
(注射料金：2,550円・注射済票：550円)
- ※新たに犬を飼う場合は、登録手数料3,000円が加算されます。

注意：事故防止のため、犬を制御できる人が連れてきてください。

飼い犬がすでに死亡している場合は、必ず役場へ届出を行ってください。

● 必ずフンの後始末を!
犬とあなたのお約束。
必ず守って下さいね!!

依然として、散歩途中にした飼い犬のフンを始末しない飼い主が後を絶ちません。町ではこうした行為に対し、平成12年10月より施行された「聖籠町環境美化推進条例」において罰則を設けています。公共の場所等において飼い犬がしたフンを始末せず、回収の命令にも従わなかった場合は、3万円以下の罰金と明記されています。飼い犬のフンは必ず始末しましょう!



ルールを守って安全に！

～ 自転車も自動車と同じ「車両」です～

自転車は、運転免許も必要なく手軽で便利、環境にもやさしい乗り物ですが、交通ルールに対する誤った認識や、ルールを守らない危険な運転による交通事故が発生しています。

交通安全

vol.73

NEWS

交通安全に関することは
生活環境課
☎27-1962 (直通)

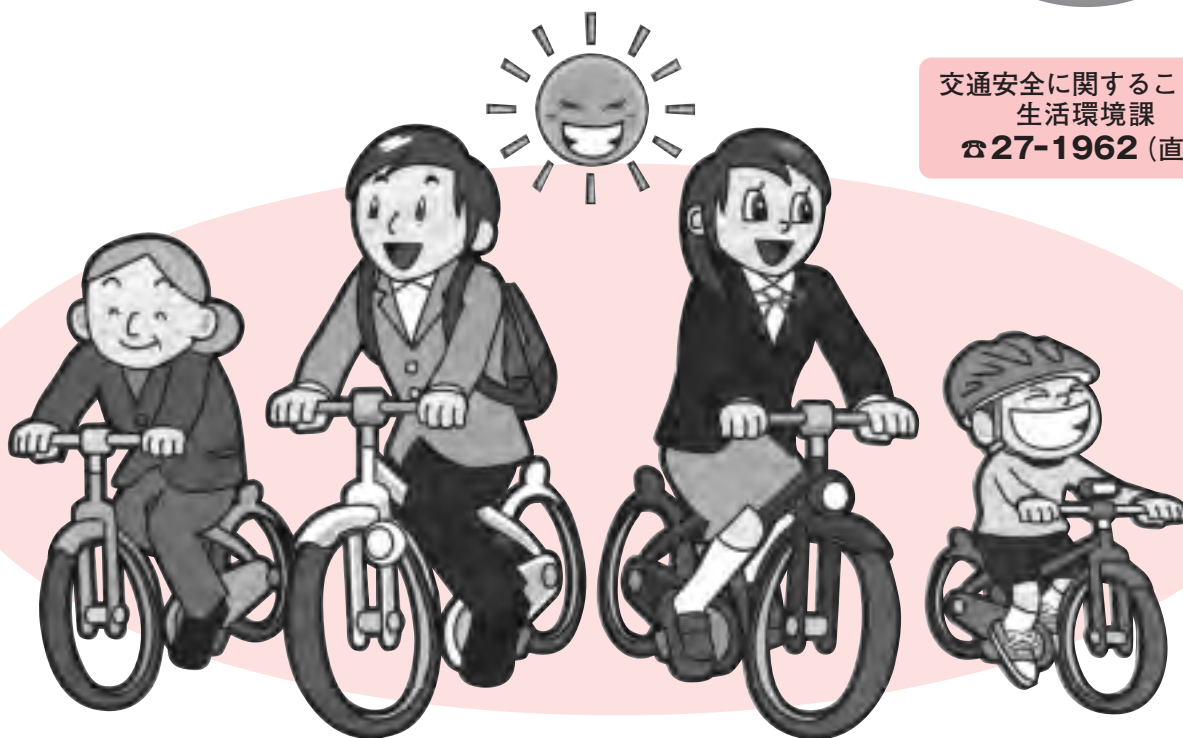

守ろうね！自転車に乗るときのルール 自転車安全利用5則

1 自転車は、車道が原則、歩道は例外



- 自転車は「(軽)車両」です。車道を通行しましょう。
- 車道では、前後左右の車の動きに注意しましょう。

3 歩道は歩行者優先で、車道よりを徐行



- 歩道を通行するときは、歩行者の通行を妨げないようにしましょう。



「自転車及び歩行者専用」の標識がある歩道は、自転車で通行することができますが、歩行者のじゃまになるときは一時停止しましょう。

2 車道は左側を通行



- 車道の左側を通行し、右後ろからくる車にも注意しましょう。

5 子供はヘルメットを着用



- 子どもが自転車に乗るときや、子どもを補助いす等に同乗させるときは、安全確保のために保護者が積極的にヘルメットを着用させましょう。

4 安全ルールを守る

◆飲酒運転・2人乗り・並進の禁止



●傘さし運転・携帯電話を操作しながらの運転もダメ！

◆夜間はライトを点灯



- ライトのほか、自転車の側面に反射材をつけましょう。

◆交差点での信号遵守と一時停止・安全確認



- 交差点では必ず一時停止をし、車両の有無や動きをしっかり確認しましょう。

子どもの交通事故

防止を願って

新1年生に

黄色いランドセルカバー

新発田地区交通安全協会では、交通安全の願いをこめて毎年小学校に入学する児童に黄色のランドセルカバーを贈呈しています。

ランドセルカバーを受取った坂口教育長は「反射材もついており子どもたちの事故防止に役立てたい」と誓いを新たにしています。

運転者の皆さんは、このカバーをみかけたら一時停止や徐行をするなど、思いやりのある優しい運転で子どもたちを見守ってください。



善意の寄付

ありがとうございます

いざいしました

交通事故のない

町を願って

(株)聖籠タクシー（代表・高橋高一様）と新潟地区自動車教習所協会（会長・布川惇平様）から交通事故防止に役立ててほしいと寄付金をいただきました。

両団体とも「減少傾向にあるとはいえ、まだまだ多い交通事故を、少しでも減らすため事故防止活動に役立ててください」とのこと。

寄付金は町の交通安全対策に使わせていただきます。ありがとうございます。



思いやり 若葉へ

紅葉へ 歩行者へ

聖籠町は

事故ナスよ!

(なし)

長い間

ありがとうございます

いざいしました

平成3年4月から17年間の永きにわたり町の交通安全指導員として、交通安全思想の普及と交通事故防止のためにご尽力された網代浜の渡邊涼子さんが3月末をもって指導員を退任されました。



渡邊さんから

「今まではいろんなかたちで交通安全を呼び付けてきましたが、これからも家族の中で中心となって交通安全の声をかけ続けていきます。大変お世話になりました。」



聖籠町交通安全母の会では『春の全国交通安全運動』の一環として、聖籠観音の湯さぶくん、スーパーセンターPLANT-4、こども園で交通事故防止とチャイルドシートに着用を呼びかけました。

町の交通事故発生状況

| 区分 | 3月 | | | 1月～3月 | | |
|-------|-----|-----|----|-------|-----|----|
| | 発件数 | 死者数 | 傷者 | 発件数 | 死者数 | 傷者 |
| 平成20年 | 4 | 0 | 4 | 22 | 1 | 24 |
| 平成19年 | 7 | 0 | 10 | 21 | 0 | 27 |
| 増減 | -3 | 0 | -6 | +1 | +1 | -3 |



国保からのお知らせ

国民健康保険税 仮算定のご案内

聖籠町国民健康保険では、1年間の国民健康保険税を5月から2月までの計10期^{*1}で納めます。それぞれ、2週間程度の納期限が設けられており、5月を1期、6月を2期…と呼びます。国民健康保険税の納期は、前半の「仮算定」と後半の「本算定」とに分けられ、5月にお送りする通知は前半の第1期から第2期までの分…つまり仮算定分となります。^{*2}

- ※1 年度途中での加入や喪失手続きがあった場合は、納期の回数が変わる場合もあります。
- ※2 国民健康保険税が年金から天引き(特別徴収)される世帯は下記の納入方法には該当しません。特別徴収世帯には既に特別徴収開始通知書を通知しております。



仮算定ってなあに？

ポイント①

「仮算定の税額＝前年度国保税の10分の2」です

今年度の保険税率や、みなさんに申告していただいた所得や新年度の税率が確定するのは7月頃になります。そのため、今年度の保険税がいくらになるのかは現段階で確定することができません。

そこで、前年度課税した国民健康保険税をもとに算定し、課税することとなります。(所得や加入者の状況が変わらないものと仮定し、前年度国保税に近い税額を課税するためです。)

このことから、今回お送りする2期分の保険税額の計算は、平成19年度に課税された1年分の保険税額の10分の2となっています。(10分の1ずつ2回)

平成19年度
国民健康保険税

10分の2

平成20年度
国民健康保険税
(第1期～第2期)

ポイント②

19年度国保未課税の世帯主に仮算定は届きません

仮算定は、ポイント①のように前年度の国保税をもとに計算するため、前年度に国保税が課税されていない世帯主(4月以降に国保加入手続きをした世帯や世帯主が変更となった世帯)には、「仮算定」の納税通知書は届きません。

そのため、7月から国民健康保険税が課税されることとなります。



ポイント③

仮算定の額は、本算定まで変更になりません

「仮算定」の時期は、みなさんの所得が確定せず、今年度の保険税額を確定できない段階です。所得の変更や、5月から6月までに届け出た加入者数の増減は、7月「本算定」まで反映されません。それまでの間「仮算定」の税額は変更にはなりません。

年間の保険税額が確定しましたら、仮算定で納め足りない分については本算定で課税させていただきます。(納めすぎがあった場合は、年間税額確定後にお返しします。)



お問い合わせ 町民課 保険係 (内線117)

町の動向

このコーナーでは、役場各課の主な業務、各種委員会の活動などを町民の皆さんにお知らせします。

掲載内容についての、ご意見・ご質問などがありましたら、担当課又は総務課広報担当まで電話か町政ポストのハガキで寄せてください。

ふるさと整備課

道路パトロールを始めました

道路損傷などの確認や改修箇所のチェックをおこなうための道路パトロールを、4月15日(火)から開始しました。このパトロールにより、道路施設の修繕や改善を図り、道路交通の円滑化や利用者の安全確保に努めます。町内の幹線町道を中心に、今年の11月末まで毎週火曜日に定期的を実施します。なお12月から翌年の3月までは、降雪期の除雪パトロールとして目的を変えて実施し、年間を通して町道の安全確保に努めます。



生活環境課

☑ 4月9日(水)
登校時における街頭指導実施

新学期を迎え、通学を始めた子どもたちの交通事故防止を目的に街頭指導を行いました。

「おはよう」と声をかけると大きな声で「おはようございます」と返事を返す子どもたち。交通事故はこんな元気な子供たちの夢をうばってしまいません。悲惨な交通事故が一件でも少なくなるように、皆さんのご協力をお願いします。



学校教育課

☑ 3月24日(月)
● 第3回聖籠町教育委員会定例会開催

・ 聖籠町教育委員会事務委任規則の一部を改正する規則
・ 聖籠町教育委員会教育長の職務代理者を定める規則の制定

・ 聖籠町立学校管理運営に関する規則の一部を改正する規則

・ 聖籠町立学校における学校運営協議会の設置等に関する規則の制定

・ 聖籠町教育委員会事務局事務決裁規程の一部を改正する訓令

・ 聖籠町就学援助要綱の一部を改正する要綱

・ 聖籠町立学校通学区域外就学取扱要綱の一部を改正する要綱

・ 聖籠町歴史資料展示館条例施行規則の制定
以上の外12項目について審議されました。

農業委員会

☑ 3月25日(火)
● 聖籠町農業委員会第20期第14回総会

・ 農地法第3条の規定による

譲受人の資格審査について農地法第4条の規定による許可申請について
・ 農地法第5条の規定による許可申請について
以上の3項目について審議されました。

☑ 3月27日(木)
● 第8回聖籠町認定農業者会総会

ホテルぎぶらんに於いて第8回聖籠町認定農業者会総会が開催されました。

認定農業者会は町の農業を支える認定農業者が農業知識の研鑽、情報交換等を目的として活動している組織で、平成19年度の活動報告及び20年度の活動計画等について審議されました。



お知らせ

INFORMATION

お問い合わせ先

- 町 役 場 ☎27-2111
- 町 民 会 館 ☎27-2121
- 図 書 館 ☎27-6166
- 保健福祉課 (保健福祉センター内) ☎27-6511
- 診 療 所 ☎27-1234

5月の行事

《保健福祉事業》

- ところ 役場相談室
- ◆行政相談
 - 13日(火)
 - ☎ 役場総務課 (内線226)
- ところ 結いハートせいろう
- ◆心配ごと相談
 - 7日(水)、21日(水)
- ◆弁護士相談 (要予約)
 - 22日(木)
 - ☎ 町社会福祉協議会
 - ☎ 27-6767
- ところ 保健福祉センター
- ◆乳幼児健康診査・各種学級
 - マタニティママの
リフレッシュ教室
 - 8日(木) 午前9時30分～
 - 育児学級
 - 9日(金) 午後1時30分～
 - 2歳児親子歯科検診
 - 12日(月) 午後1時15分～
 - 3歳児健診
 - 29日(木) 午後1時15分～
 - 乳児健診
 - 30日(金) 午後1時15分～
 - ◆各種予防接種
 - 三種混合予防接種
 - 2日(金) 午後1時40分～

上下水道課からの

お知らせ

●水道料金の納め忘れありませんか？

町水道事業給水条例では、水道料金を指定期限内に納めない場合は、給水停止ができることとされています。

一旦給水停止になりますと原則として未納料金をお支払いいただかないと給水開始ができませんのでご注意ください。

納期限までの納入について、皆様のご理解とご協力をよろしく願います。

※給水停止の手続きを定めた「町水道事業給水停止に関する規程」を4月1日付で施行しました。今後は、この規程に準じて手続きがされます。

●人数変更の届け出はお済みですか？

下水道の使用料について、井戸水などの地下水を飲用水やお風呂の水に使用している世帯の方は、世帯の人数で計算しています。

下水道をお使いで、前記のケースに該当する世帯の方で、お引越し等で人数に変更がある場合は、上下水道課まで届け出をお願いします。

※住民票の異動を伴わないお引越し等も対象になります。

■問い合わせ先 役場上下水道課

☎27-1699



陸上自衛隊 新発田駐屯地創設

55周年記念及び

第30普通科連隊創立46周年

記念行事のご案内

●市中パレード

☑ 5月17日(土)

午後2時～午後2時30分

☑ 新発田市本町交差点から中央交差点

☑ 音楽隊を先頭に防大ドリル、徒步行進と車両等が行進

● 記念式典

☑ 5月18日(日)

午前10時～午後3時

☑ 新発田駐屯地

☑ 観閲式・訓練展示・防大

ドリル・装備品展示・体験

試乗・史料館開放・野外売

店等(天候により内容を変更する場合があります)

駐車場・臨時駐車場(旧県立新発田病院駐車場をご利用ください。)

☑ 陸上自衛隊新発田駐屯地広報室

☎0254-22-3151 (内線206)



町長の動向

(主なもの抜粋)

- 5月 7日・聖山大学入学式
- 8日・ふれあいトーク(稲の平)
- 9日・第13回全国首長連携交流会
- 12日・聖籠町赤十字奉仕団総会
- 13日・ふれあいトーク(別條)
- 18日・新発田駐屯地創設55周年記念式典
- 19日・聖籠町愛児会連絡協議会評議員会
- 20日・聖籠町農業者年金受給者連盟総会
- 21日・ふれあいトーク(尾沢ヶ丘)
- 22日・(社)新潟県防犯協会理事會・総会
- 23日・社会福祉協議会理事會・評議員會
- 26日・聖籠町自衛隊父兄會總會
- 27日・県北地方振興促進協議會理事會
- 28日・日本港湾協会平成20年度通常総会

「検察審査会」を 「ご存じですか」

刑事事件では、裁判所は検察官が「起訴」した事件についてだけ裁判をすることが原則です。もし万一、起訴するものが正しいと思われる事件を検察官が起訴しないこと（不起訴処分）になった場合、犯人を処罰できないという不合理なことになります。

検察審査会では、国民の中から「くじ」で選ばれた11人の検察審査員が一般の国民を代表して、検察官が被疑者（犯人と思われる人）を裁判にかけなかったこと（不起訴処分）のよしあしを審査する「国の機関」です。

犯罪の被害にあったのに、

あるいは犯罪を告訴・告発したのに犯人を裁判にかけてくれないのは納得できない等、検察官の不起訴処分についての不満をお持ちの方、詳しいことをお知りになりたい方は、検察審査会事務局までお問い合わせください。相談や審査申立についての費用は一切無料です。また、秘密は固く守られます。

☎ 新発田検察審査会事務局
24-8467

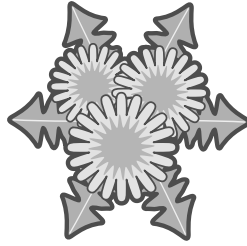

有害鳥獣捕獲 のお知らせ

のお知らせ

町では、鳥獣による農産物への被害を防止するため、聖籠町猟友会と契約を締結し、有害鳥獣の捕獲を行っています。実施については1回当り2週間程度の期間を設け、年間10回程度としています。

なお捕獲に当たっては周囲に人がいないかなど、細心の注意を払って実施していきますので、皆様のご理解とご協力を願います。

○捕獲を行う区域

聖籠町内一円、ただし、東港地区、弁天瀉風致公園、休猟区、公道、社寺境内、墓地、環境大臣の指定する公園等を除く。

○捕獲対象鳥獣

ハシブトガラス、ハシボソガラス、カルガモ、ムクドリ、ゴイサギ、ドバト、野ウサギ

■問い合わせ先

役場産業観光課農業振興係
☎ 27-2111
(内線126)

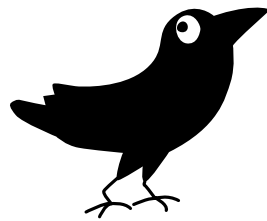

入札結果

入札日 平成20年4月8日

| 件名 | 場所 | 契約額(円) | 業者名 | 納入完了日又は工事(委託)期間最終日 |
|-----------------------|----------------|------------|-----------|--------------------|
| 1 町民会館清掃管理業務委託 | 聖籠町大字諏訪山(町民会館) | 3,045,000- | 有限会社 ワイズ | 平成21年3月31日 |
| 2 平成20年度 広報せいろ印刷 | 聖籠町役場 | 2,435,832- | 株式会社 天野印刷 | 平成21年3月末納品まで |
| 3 聖籠中学校空調設備機器保守点検業務委託 | 聖籠町立 聖籠中学校 | 1,417,500- | 研冷工業株式会社 | 平成21年3月31日 |
| 4 蓮濁こども園プール塗装修繕工事 | 聖籠町立 蓮濁こども園 | 1,816,500- | 曾根建株式会社 | 平成20年5月23日 |

3月の届出

げんきなよい子

出生

| 赤ちゃん | 保護者 | 行政区 |
|-------|---------|-------|
| 大和ちゃん | (高橋 信弥) | 蓮 瀧 |
| 光稀ちゃん | (須貝 正明) | 苔 沼 |
| 圭哉ちゃん | (伊藤 貴志) | 尾沢ヶ丘 |
| 結衣ちゃん | (藤田 重昭) | ひばりが丘 |
| 蒼太ちゃん | (横山 龍一) | 藤 寄 |
| 蒼良ちゃん | (浅野 博喜) | 山 倉 |
| 希亜ちゃん | (飯田 昇) | 別 條 |
| 瑞稀ちゃん | (後藤 修) | 蓮 野 |
| 望愛ちゃん | (川上 祐矢) | 次第浜 |
| 咲哉ちゃん | (五十嵐信一) | 外 畑 |
| 虹心ちゃん | (青田 陽一) | 東 山 |

幸せ多い人生を

婚姻

| 新郎・新婦 | 行政区 |
|-----------------------|-----|
| 白井 顕之さん (塚原) 美紀子さん | 網代浜 |
| 金田 卓明さん (宮澤) 奈津美さん | 網代浜 |

ごめいふくをお祈りします

死亡

| 氏名 | 年齢 | 行政区 |
|----------|-------|------|
| 佐藤 タツエさん | (91歳) | 桃 山 |
| 長谷川 清作さん | (56歳) | 蓮 瀧 |
| 堀 トリさん | (87歳) | 網代浜 |
| 北見 重一さん | (82歳) | 網代浜 |
| 五十嵐 正博さん | (91歳) | 蓮 瀧 |
| 本間 本市さん | (76歳) | 大夫興野 |
| 平野 信進さん | (70歳) | 亀 塚 |
| 藤田 マツノさん | (90歳) | 別 條 |
| 佐藤 ミヨシさん | (89歳) | 外 畑 |
| 渡邊 理喜造さん | (76歳) | 網代浜 |
| 福田 俊男さん | (79歳) | 杉谷内 |
| 近藤 辰夫さん | (79歳) | 四ツ屋 |

(注1) 届出の際にご承諾の押印をいただいた方のみ掲載しております。

(注2) 略した文字で掲載してあります。戸籍の氏名と異なることがあります。ご了承ください。

精神科医による 「こころの健康相談会」を 開催します

精神障害者・家族及び地域住民を対象に、心の健康に関することについて専門医による相談会を開催します。相談内容の秘密は厳守されます。

- 申込方法 予約制(1日4組)です。事前にお申し込みください。
- 相談時間 午後1時30分から3時30分まで
- 会場 新発田地域振興局 予診室(2階)
- 問合せ先 新発田地域振興局健康福祉環境部 地域保健課 ☎0254-26-9133

| 開催日 | 担当医師 |
|---------------|-------------------|
| 平成20年5月21日(水) | 小河原克人 医師(県立新発田病院) |
| 6月24日(火) | 鈴木 孝幸 医師(すずき医院) |
| 7月22日(火) | 有田 要 医師(有田病院) |
| 8月20日(水) | 小河原克人 医師(県立新発田病院) |
| 9月9日(火) | 鈴木 孝幸 医師(すずき医院) |
| 10月21日(火) | 有田 要 医師(有田病院) |
| 11月19日(水) | 小河原克人 医師(県立新発田病院) |
| 12月16日(火) | 鈴木 孝幸 医師(すずき医院) |
| 平成21年1月21日(水) | 小河原克人 医師(県立新発田病院) |
| 2月17日(火) | 有田 要 医師(有田病院) |
| 3月11日(水) | 小河原克人 医師(県立新発田病院) |

肝炎インターフェロン 治療費の一部を助成します

肝炎インターフェロン治療を促進するため、治療費の一部助成を行っています。

【申請に必要な書類】

- ・申請書(保健所にあります)
- ・診断書(保健所・医療機関にあります)
- ・世帯全員の住民票の写し
- ・世帯全員の市町村民税課税(非課税)証明書
- ・被保険者証

■申請先 新発田保健所

■問い合わせ先

新発田保健所医薬予防課

☎0254-26-9651

または県健康対策課

☎025-280-5202まで

5月1日から戸籍等の窓口での 「本人確認」書類が必要になります。

戸籍謄抄本、住民票等を請求する際に、本人確認をします。代理の場合は委任状も必ず必要になります。

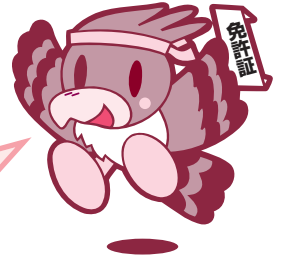

戸籍謄抄本、住民票がほしいのですが・・・

本人確認を行います。(法律上のルールになりました。)

① 免許証等がある方

運転免許証・写真付き住民基本台帳カード・国又は地方公共団体の機関が発行した写真付き証明書等を提示

② 運転免許証等を持っていない方

健康保険証・年金手帳・法人等が発行した身分証明書等を組合せて提示

③ 何も証明証等を持っていない方

家族構成等について口頭での聴きとりで確認

●代理人や使いの方の請求(委任状が必要です。)

代理人が本人に代わって戸籍(謄抄本)、住民票等を請求する際は必ず本人から委任状をもらい、請求書に添付していただきます。委任状は本人の住所、氏名、印があるものに限りです。

税務財政課からのお知らせ

平成20年度(平成19年分)所得証明書を請求される方へ
証明書発行は町県民税の納税通知書発送後になります

社会保険等の加入手続きや年金の裁定請求、または児童手当受給手続き等のため、所得証明書を請求される方が多くなっています。

当町では、賦課資料(給与支払報告書や公的年金支払報告、所得の申告書等)により把握した所得に基づき町県民税の税額を決定し、納税通知書発送後に所得証明書を発行しています。

このため、平成20年度(平成19年分)所得証明書は、町県民税を給与天引き(特別徴収)により納付される方は5月13日頃、個人で金融機関窓口等に直接納付(普通徴収)される方、または扶養親族等で収入がない方は6月12日頃から発行できることとなります。

■問い合わせ先

役場税務財政課税務係住民税担当

☎27-2111(内線145)



アルビレックス 新潟情報!!

**マルシオリシヤルデス
が復帰!
追い上げはここから!**

開幕から1か月以上白星を挙げられず、支えてくださったサポーターの皆さんに大変心配をお掛けしましたが、4月20日(日)に東北電力ビッグスワンスタジアムでおこなわれたJ1第7節京都サンガF.C.戦でアレックスサンドロが挙げた1点をしっかりと守り切り1-0で勝利を収めることができました。また、この試合では、昨年大活躍したチャンスメーカーのマルシオリシヤルデスが途中出場し約30分間プレーしました。今シーズン始動直後に負傷してしまい、ブラジルに帰国して治療するなど本人にとってもチームにとっても非常に辛いアクシデントでしたが、負傷も完治し昨シーズン見せたような鋭いフリーキックやミドルシュートを魅せてくれることと思います。また、昨シーズン日本のサッカーを経験しているマルシオリシヤルデスが入ることで、今季新加入のダヴィ、アレックスサンドロもよりプレーしやすくなることでしょう。これから勝利を積み重ね、順位を上げていかなければなりません、その上でキーになるブラジル人ホットラインにはぜひ注目してください。

さい。スタジアムにお越しいただき熱い声援をよろしくお願ひします。

プリンスリーグU-18 は3連勝でスタート!

ユースチームが出場するJFAプリンスリーグU-18北信越の初戦が4月13日(日)に聖籠スポーツセンター「アルビレッジ」にておこなわれました。初戦の東海大第三高戦を4-2で勝利し、翌週におこなわれた富山第一高戦を1-0、石川県工高戦も2-1で勝利を収め3連勝を飾っています。チームとしては全国大会出場を目指して、個人としてはトップチームへの昇格を目指して活動するユースチームへの温かい声援をよろしくお願ひします。

※5月の試合日程

▲J1リーグV(ホームゲームのみ)
第11節
5月6日(火・祝) 14:30
vs 清水エスパルス

第12節
5月10日(土) 19:00
vs ジュビロ磐田

会場はいずれも東北電力ビッグスワンスタジアム
※その他の日程はアルビレックス新潟オフィシャルHPをご覧ください。

アルビレックス新潟試合観戦ご招待のお知らせ J1リーグディビジョン1 第14節 アルビレックス新潟対川崎フロンターレ

日時 6月28日(土)
午後4時試合開始

■会場 東北電力ビッグスワンスタジアム(チケットはSスタンド2層目自由席です。)
※状況により他の座席をご案内する場合があります

■応募条件 聖籠町在住者

■募集人数 500名

■応募方法 往復ハガキの往信裏面に①6月28日川崎戦

②住所③氏名・年齢④電話番号⑤チケットの希望枚数

(3枚まで)⑥後援会資料請求(する・しない)を記載し、

返信用表面に返信先(ご自分の住所・氏名)をご記入の上、

あて先に送付して下さい。

※往復ハガキは各自ご用意ください。応募は、1世帯につき1通限り有効です。応募多数の場合は抽選となります。

■応募期限 6月13日(金) 必着

■受け渡し ご招待の可否を返信用ハガキにてお知らせします(6月20日(金)頃の予定)。また、お電話での可否についてのお問合せはお答えいたしかねます。ご観戦いただく方は、返信ハガキをご持参の上、東北電力ビッグスワンスタジアムのSゲートとEゲートの間の「アルビレックス新潟後援会」テントにてチケットとお引換え後にご入場、ご観戦となります。

■あて先
〒950-0954 新潟市中央区美咲町2-1-10
アルビレックス新潟後援会

「試合観戦ご招待」係
お問い合わせ アルビレックス新潟後援会 国井/牧野

〒950-0954 新潟市中央区美咲町2-1-10
アルビレックス新潟後援会
025-282-0011

〔往復はがき記入例〕

| | |
|-------------------------|---|
| <p>往信</p> <p>6・28川崎</p> | <p>この用紙は「招待」の重要な「案内」が記載されています。 誤ってご記入頂くと、「案内」が差し上げられない場合がございます。 恐れ入りますが、必ず白紙のまま「差出し」してください。</p> |
|-------------------------|---|

| | |
|-------------------------|---|
| <p>返信</p> <p>後援 花子行</p> | <p>16/28 川崎 戦 2 千95△-△△△△ 北蒲原郡聖籠町 3 後援 花子 20歳 4 025-000-△△△ 5 希望枚数(3枚まで) 6 後援会資料請求(任意) ご希望の方は白部分に「希望する」とご記入下さい。</p> |
|-------------------------|---|

(写真・記事提供: アルビレックス新潟)

JAPANサッカーカレッジ 北信越フットボールリーグ

第34回北信越フットボールリーグは、中盤戦に突入。5月はJAPANサッカーカレッジ（北信越リーグ1部・昨年3位）、CUPS聖籠（北信越リーグ2部・昨年5位）ともに、同じ新潟で活動するチームを迎え撃ちます。6月1日には、昨年の1部リーグ覇者・松本山雅FCとの大一番を迎えます。会場はいずれもJAPANサッカーカレッジです。地元・聖籠町のみならず、熱いご声援よろしくお願ひします。

また、試合当日は無料サッカー教室やテレビでおなじみのキックターゲットに挑戦できるコーナーなど、家族で楽しめるイベントも開催されます。是非、一度会場にお越しください。

◇お問い合わせ
JAPANサッカーカレッジ
担当・石坂

☎0254-32-5357



◆5・6月のホームゲーム

*JAPANサッカーカレッジ

◇5月11日(日)／11時

グランセナ新潟(昨年2部1位)

◇6月1日(日)／11時

松本山雅FC(昨年1位)

*CUPS聖籠

◇5月18日(日)／11時

新潟経営大学サッカー部(昨年1部7位)

◇5月25日(日)／11時

新潟医療福祉大学サッカー部(今季から参戦)

※イベント／サッカー教室、

フットボールパーク(午前9時)

※全ての試合入場無料です

町の安全を守る!!

聖籠町消防団



地域の火災等の災害を防ぐために日々訓練を積み、私たちの生活を守る町の消防団。4月6日(日)町消防団の辞令交付式が行われ、平成20年度の新体制が決まりました。

辞令交付式の後には、幹部、広域消防の指導のもと、班長、新入団員を対象に教育訓練が行われ、団員皆が真剣に取り組んでいました。

※空気が乾燥した状態が続く、火災が発生しやすくなっています。地域、家庭でも火災予防に関する取組みをお願いします。



平成20年度 聖籠町消防団幹部

(敬称略)

| 役職 | 氏名 |
|--------------------|--------|
| 団長 | 阿部 孝一 |
| 副団長 | 新保 昇英 |
| 副団長 | 吉田 淳一 |
| 訓練部長 | 齋藤 政明 |
| 技術部長 | 宮下 誠 |
| 第一分団分団長 | 伊藤 義則 |
| 第二分団分団長 (兼予防部長) | 伊藤 稔明 |
| 第三分団分団長 | 加藤 清一 |
| 第四分団分団長 | 萩原 美好 |
| 第一分団副分団長 | 阿部 孝平 |
| 第二分団副分団長 | 高橋 栄和男 |
| 第三分団副分団長 | 平 守蔵 |
| 第四分団副分団長 | 大越 克志 |

笑いと拍手は健康と長寿の秘訣

— お笑い集団NAMARRA来襲 —

3月13日(木)、保健福祉センターにおいて、聖籠町老人クラブ連合会の健康づくり研修会が開催されました。



研修会では「楽しく老いる

ために」と題し、ゲストに新潟市を拠点として、テレビやラジオ番組で広く活躍しているお笑い集団「NAMARRA」(なまら)のメンバーである森下英矢さんと大野まさやさんのお二人を迎え講演会が開催されました。

森下さんは、アルビレックス新潟のスタジアムDJとして、また大野さんはラーメンのCMなどでも活躍されています。

講演では、お二人考案の



「ジャンケンゲーム」、「ジェスチャーゲーム」や巧みな話術などで会場を一瞬で笑いの渦に巻き込み、約2時間の公演中会場からは、笑い声と拍手が絶えませんでした。

三賀集落の安全を願って

4月11日(金)、山三賀集落内において、町道拡幅工事に伴い、移設された石碑の除幕式が住民及び関係者の参加により執り行われました。

この地は古くは「追分」部落として栄えたところですが、元々石碑があった土地の持ち主である新保忠太さんと地元の新保正さんによると、今回の移設に伴い石碑の由来等をいろいろ調査してみたが、書物等が残っていない状況であり、不明な点が多いと



のことでした。

聖籠町誌によると『追分は庄内街道の宿場町として栄え

た部落であり、山形県湯殿山の参詣者も多く、近くの人々はその教えに傾倒した』とあります。

石碑には「湯殿山」と記されていますが、当時は山形県まで行くのも大変だったもので、この地で参拝をできるよ

う建てられたのではないかと考えられているようです。

両新保さんは「移転を機に灯籠も新しくなり立派になった。後世に語り継ぐためこれからも調査を進め、石碑には三賀集落の安全を守ってもらいたい」と話されていました。

町民ホームベースから
せいろ共育ひろば
みらいの
たね

入学おめでとう!!

4月8日の入学式を迎えるにあたり、前日の7日にみらいのたね野の花サークルが花活けを行いました。一人ひとり花を持ち寄り、少々緊張気味の新入生の心が少しでも和めばと心をこめて、校内を花で飾りました。花を眺めることで早く155名の生徒達が学校になじむように願っています。

みらいのたねは、季節ごとや学校の節目などに活動をし、生徒や保護者・地域の方々との交流を深めています。



ふるさとの森で森林浴

聖籠中学校ふるさとの森は、もうすぐ新緑の季節を迎えます。遊歩道「愛輝道」を散歩するには、とても良い季節です。

森には、桜、紅葉、みずきや実のなるグミ、クワなどの木々もあり季節ごとにいろいろな表情を見せてくれます。この季節、笹ダンゴ作りにかかせないヨモギもたくさん生えています。もちろん無農薬です。ヨモギつみもいかがですか？

そして少々疲れたら、地域交流棟でお茶でもどうぞ。どんぐりたいがお待ちしています。





増子 結衣 ちゃん



渋谷 乃愛 ちゃん



関屋 好誠 ちゃん



渡邊 友 ちゃん

町の宝 で～す 3月の 乳児健診から



高橋 優希 ちゃん



山田 幸恵 ちゃん



小柳 慶悟 ちゃん



伊藤 蔵人 ちゃん

元気に育ってね!
この写真は保健福祉センターで行われている乳児健診会場で4か月健診対象乳児を撮影しています。



遠藤 海禎 ちゃん
(7か月)



高橋 昇生 ちゃん



田村 紫月 ちゃん



小野 未来 ちゃん



治田 梨緒さん 8歳



稲垣 恵人さん 7歳



またぎうるらえさん 16歳



セバス☆さん 15歳



投稿するときは濃い鉛筆かペンで書いてください。(薄いものは掲載できません) 名前は必ず書いてください。(ペンネーム希望の場合は名前の横にペンネーム『○○』と書いてください。)
1か月に一人1枚だけ受け付けます。



治田 依夢さん 6歳



はたけ山ゆうかさん 9歳

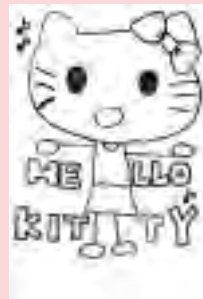

ごまさん 11歳



SHIROさん 11歳



中村 圭さん 12歳



つきしまきりさん 11歳

入学 入園おめでとうございます

まちのこども園、小・中学校で入園、入学式が行われました。少し緊張した顔も見られましたが、どの会場も希望と喜びにあふれていました。



こども園



こども園



小学校



こども園



小学校



小学校



中学校



中学校

新たなスタート

自分らしく歩もう



彩り変える昼と夜

今年も見事に咲いた弁天潟の桜。

爽やかな春風の中で満開に咲いた花は、潟に訪れた人々を楽しませてくれましたが、4月10日から21日までの夜間はライトアップが施され、昼間とはまた違う幻想的な姿を見せてくれました。



広報せいろは、再生紙を使用しています。