



ふるさと聖籠で 野球教室開催



読売ジャイアンツ

加藤 健 選手 (蓮野出身)

・関連記事2~3ページ

野球少年にインタビュー

野球教室に参加した町の野球少年に将来の夢などをインタビューしました。①チーム名②ポジション③加藤選手へのメッセージ④今年がんばりたいこと⑤将来の夢



本田 優介 君
亀代小学校5年

- ①シルバーファイトーズ
- ②ショート
- ③来年は巨人の優勝に貢献してください。
- ④打撃で活躍したい
- ⑤プロ野球選手（巨人）



長谷川 竜馬 君
山倉小学校5年

- ①山小ストロング
- ②キャッチャー
- ③2軍で頑張っ、1軍に上がって活躍してください。
- ④ノーバウンドで2塁に投げて、盗塁を5回以上さしたい。
- ⑤プロ野球選手（メジャーリーグ）



高橋 慶多 君
亀代小学校5年

- ①はまなす野球クラブ
- ②ピッチャー
- ③頑張ってください。色々教えてもらって、自分の為になって良かったです。
- ④自分が投げて、大会で優勝したい。
- ⑤プロ野球選手（巨人）



武田 涼太 君
蓮野小学校5年

- ①蓮野スポーツ少年団
- ②ピッチャー・ファースト
- ③1軍へ行けるように、阿部選手のように頑張ってください。いい勉強になりました。ありがとうございました。
- ④もっと練習して、球威を増したい。
- ⑤プロ野球選手（巨人）

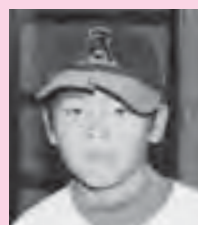

森田 健生人 君
亀代小学校3年

- ①アジローズ
- ②サード・ピッチャー
- ③色々なことを頑張っって活躍してください。加藤健選手に会えてうれしかったです。
- ④練習して、守備とコントロールを良くしたい。
- ⑤プロ野球選手

加藤 健 選手

読売ジャイアンツ（捕手）

背番号56

生年月日1981年3月23日

聖籠町蓮野出身



野球少年へのメッセージ

自分は全国の人が集まる東京でがんばっています。全国から集まって来る人は何事にも欲をもっていません。皆さんも欲をもって何事にも取り組んでください。勉強やスポーツで解らないことがあれば何でも積極的に聞いて、ためになることはどんどん取り入れてください。自分もがんばって聖籠町の名前を全国区にしたいと思っています。

皆さんを応援していますので、一人でも多く将来も野球を続けて、甲子園や社会人野球で活躍してくれることを願っています。

ファンの皆様へ

昨年は、8年目で初めて1軍でヒットを打つことができいい年でしたが、まだスタートしたばかりだと思っています。

1軍と2軍ではプレッシャーが違います。今年の経験を活かして、来シーズンは9年目となりますが、開幕1軍に残れるようがんばります。

阿部捕手のもとで自分も成長していると思っていますが、すぐ結果が出るものではありません。阿部捕手と違う面を伸ばして行きたいと思っています。

プロは1試合1試合が勝負。9～10年目の選手は1軍に残れないとリストラされる厳しい世界です。

テレビ放送のときにいられるようにがんばりますので応援をよろしくお願いします。（12月29日）

球歴

- ・少年野球蓮野ニューパワーズ
- ・聖籠中学校野球部
- ・新発田農業高校野球部
- 1年夏から強肩捕手としてレギュラーに定着、主軸を打ち高校通算打率は4割をマーク。
- 98年春・夏連続甲子園出場を果たすが、いずれも初戦敗退
- ・99年ドラフト3位でジャイアンツへ入団、同年の1位は上原投手、2位は二岡内野手で現在投打の主軸として活躍
- ・入団以来、度重なるケガを克服し、昨シーズン中盤から一軍に定着、打席数は少なかったものの2割9分4厘と高打率を残す。



バッティング指導



キャッチボール指導

教室には、町内5チーム、町外1チームから約80人が参加。加藤選手が、野球少年にメッセージを贈ったあと一緒にラニングと体操でウォーミングアップを行い教室が始まりました。

最初はキャッチボール。加藤選手は参加者一人ひとりに「投げ方」「捕り方」の基本を丁寧に指導。何人かの子どもへもバッティングの指導を行い「しっかりと目標を定めて」「体全体を使って」などとアドバイスをおくっていました。

最後は、指導者と保護者の皆さんも参加して抽選会。加藤選手が打ったスポン

●野球教室

12月29日（金）、町民会館でプロ野球読売ジャイアンツの加藤健選手（蓮野出身）を招き町内少年野球チームなどに所属する小学生を対象にした野球教室が開かれました。

この教室は、加藤選手がプロ入り後、地元野球連盟が中心となり発足した「加藤健選手を応援する会」が、地元の野球少年にプロの技術と野球に取り組みむ意識を伝授してもらい野球の底辺拡大になればと開催したものです。

教室には、町内5チーム、町外1チームから約80人が参加。加藤選手が、野球少年にメッセージを贈ったあと一緒にラニングと体操でウォーミングアップを行い教室が始まりました。

ジボールに当選番号の付いたものを獲得した方が加藤選手からサインをもらったり一緒に記念撮影をしたりして楽しんでいました。

1試合1試合が勝負であるプロ野球の厳しい世界で戦っている加藤選手に指導を受けた野球少年たち、加藤選手から得たものは野球の技術だけではなく、この日得たものを忘れずにがんばってください。



抽選会でスポンジボールを打つ



キャッチボール指導



交流会での抽選会

●交流会

同日、午後6時からホテルぎぶりん館において、「加藤健選手を応援する会」の会員とファンの皆さん約60名が参加して交流会が開催されました。

交流会では、加藤健選手から提供されたバットやサインボールの抽選会が行われ見事当たった方は大喜び。その後、質問コーナーなどが行われ賑やかな会となりました。

応援する会の会長である渡邊町長は、「来シーズンは一軍で花を咲かせてほしい」と活躍の期待を込めてあいさつ。加藤選手からは「来シーズンの開幕は一軍に残れるようがんばります」などとあいさつがありました。

聖籠町から初めてのプロ野球選手である加藤選手。地元のファンはいつでも応援していますので一軍定着をしてレギュラー目指してがんばってください。

加藤健選手

野球教室&交流会

税の申告は

お早めに

●申告・相談受付は

2月16日(金)～3月15日(木)



- 所得税確定申告
 - 住民税申告
 - 消費税申告
- のご案内

本年の確定申告・住民税の申告期間は、2月16日(金)から3月15日(木)(消費税申告は、税務署にて4月2日)まで、聖籠町役場・新発田市カルチャーセンター(新発田税務署の申告会場)で行っています。平成18年中に所得のあった方は、期間内に必ず申告をしてください(給与所得のみで年末調整の済んだ方は確定申告をする必要がありません)。

また、源泉徴収や予定納税により所得税を納めている方で、医療費控除や住宅借入金等特別控除等により税金の還付を受けたい方も、同様に申告する必要があります。

※贈与税の申告は2月1日(木)から税務署の申告会場で受け付けます。

※申告相談は税務署、町役場で行いますが、各税理士事務所(有料)でも行っています。なお、新発田税務署及び町役場では、土曜、日曜日に申告相談は行いませんので、あらかじめご了承ください。

聖籠町役場での申告は、 3階第3会議室です。

受付時間は、
午前8時30分～12時00分
午後1時～5時00分

町役場申告会場での混雑等を緩和するために、集落毎の日程を下記のとおり設定しました。

なお、この日程で都合のつかない方は、申告期間中いつでも申告ができますので必ず期間内に申告してください。

月・日・曜日	時間	対象集落
2月16日(金)	午前・午後	全集落農業所得青色・収支計算申告者
2月19日(月)	午前・午後	同上
2月20日(火)	午前	四ツ屋・道賀新田・上大谷内
	午後	真野
2月21日(水)	午前	丸湯・桃山
	午後	山倉・苔沼・中の橋
2月22日(木)	午前	本諏訪山・山諏訪山
	午後	本大夫・山大夫
2月23日(金)	午前	山大夫・本三賀・山三賀
	午後	尾沢ヶ丘・外畑・稲の平・ひばりが丘
2月26日(月)	午前	二本松・聖中ヶ丘
	午後	二本松・聖中ヶ丘
2月27日(火)	午前	二本松・聖中ヶ丘
	午後	杉谷内・八幡・東山・旭ヶ丘
2月28日(水)	午前	杉谷内・八幡・東山・旭ヶ丘
	午後	蓮野
3月1日(木)	午前	正庵・藤寄
	午後	正庵・藤寄
3月2日(金)	午前	藤寄・大夫興野
	午後	甚兵衛橋・別條
3月5日(月)	午前	蓮湯
	午後	蓮湯
3月6日(火)	午前	蓮湯・蓮湯新田
	午後	蓮湯・蓮湯新田
3月7日(水)	午前	網代浜
	午後	網代浜
3月8日(木)	午前	網代浜・亀塚
	午後	網代浜・亀塚
3月9日(金)	午前	亀塚
	午後	亀塚
3月12日(月)	午前	次第浜
	午後	次第浜
3月13日(火)	午前	次第浜
	午後	次第浜
3月14日(水)～15日(木)	午前・午後	上記に申告できない方

申告書は、自分で書いてお早めに

申告に際し、収入・支出の各項目の合計額は、各自で計算して記入ください。(医療費、収支計算内訳書、社会保険料など)

税務署の申告会場は 新発田市カルチャーセンターです

次の方は、税務署で申告してください。

- ・自営業者(農業を除く)
- ・株式等の譲渡所得や先物取引に係る雑所得のある方
- ・住宅借入金等特別控除(初年度)を受ける方

●受付時間:

午前9時～午後3時30分
(正午～午後1時までを除く)

確定申告に関するお問い合わせは

●新発田税務署

- ☎22-3161 (代表)
- ☎22-3162 (所得税)
- ☎22-3164 (資産税)
- ☎22-3170 (法人税)

●聖籠町税務財政課

- ☎27-1956 (直通)

若い医師をみんなで育てていきましょう!

—4月から研修医の先生が診療所へ研修に来ます—

町助役に 二宮氏就任(前収入役)



助役
二宮 正光

駒田前助役の任期満了に伴う退任により、二宮氏(前収入役)が12月に開催された、町議会定例会で議会の同意を得て1月2日助役に就任しました。駒田前助役におかれましては、平成7年1月から3期12年間の永きにわたり町長の右腕として町政発展のためご尽力くださいました。ありがとうございます。

なお、地方自治法の改正により、4月から助役職は副町長へ職名が変更され、特別職の収入役制度は廃止となり一般職が会計管理者として収入役の業務を行うこととなります。



在任中の功績をたたえ町から駒田前助役へ表彰状を授与

就任にあたり

駒田前助役の任期満了に伴う退任のあとを受け、このたび収入役から助役に就任いたしました。

もとより微力ではありますが、渡邊町長を補佐し、町の発展のため精一杯がんばりますのでよろしくお願いいたします。

ご承知のとおり、聖籠町は新潟市と新発田市の両市に囲まれ、合併をしない小さな町として歩んでおりますが、幸いにして町の財政も健全かつ安定しております。

しかし、時代の移り変わりの早いなかにあつて油断は禁物です。町が取り組むべき課題がたくさんある中で、若者からお年寄りにいたるまで町民の皆さんがより明るく活気がみなぎる町にするにはどうしたらよいか、よく考えながら仕事にまい進いたします。



聖籠町国保診療所
所長 丸山貴広

寒さ厳しい折、皆様いかがお過ごしですか?

さて、今年の4月から県立新発田病院で研修中の医師が診療所へ地域医療の研修に来ます。今回は、なぜ若い先生が聖籠町の診療所へ来るのか、診療所で研修を行うと住民の皆さんにどんないいことがあるのかをお話します。

〈臨床研修って何?〉

皆さんが利用されている医療は、臓器別、専門別に細分化され目覚ましい発展を続けています。しかし、医療が細分化されたことにより、自分の専門外の病気には対応しない医師の姿勢や、研修医の過労死が社会問題

町観光ぶどう園協議会

環境保全型農業推進コンクールで 優秀賞を受賞

安全・安心なぶどうを作っています!

新潟県と県環境保全型農業推進協議会が主催する『第十回環境保全型農業推進コンクール』で、環境にやさしい農業に取り組んでいる団体として、聖籠町観光ぶどう園協議会が優秀賞を受賞しました。

聖籠町観光ぶどう園協議会では、剪定枝を堆肥に利用したり、農薬や化学肥料の使用を抑えたり、除草剤を使用しないなどの環境にやさしい農業を実践しており、現在までに構成する農家全員がエコファーマーに認定されています。



坂上誠一 会長

また、同会ではぶどうの摘み取り体験などを通じて消費者との交流も積極的に行ってまいります。
※エコファーマーとは、「土づくり」「化学肥料低減」「化学農薬低減」を一体的に取り組む計画書を新潟県に申請し、認定された農業者を指します。

町固定資産評価審査委員に 小林政榮氏



小林 政榮氏
(大夫興野)

昨年12月の町議会定例会で12月19日をもって任期満了となる町固定資産評価審査委員の渡辺孝温氏の後任として、

新たに、小林政榮氏が同意されました。小林政榮氏は、長年にわたり団体職員としての経験を有し、委員として知識及び人格とも優れておられ、今後の活躍に期待されます。
なお、任期は平成18年12月20日～平成21年12月19日までの3年です。

となり、平成16年度より厚生労働省が臨床研修を義務付けました。新たに国家試験に合格した医師は、卒後2年間内科、外科、小児科、産婦人科など各科で研修を行うことが定められています。その研修の中には、地域医療を研修する期間もあります。

〈どんな先生が来るの?〉

県立新発田病院で研修中の卒後2年目の医師が来ます。地域医療研修は、新発田保健所や県立坂町病院でも行われます。聖籠町国保診療所での研修は、医師1人につき2週間行われます。

〈なぜ診療所で研修をするの?〉

診療所でできる検査・治療は限られています。しかし、往診や予防活動、行政とのかわりなど町の診療所特有の活動があります。この診療所特有の活動を知ることが研修の中心になります。

例えば、往診では、患者さんが病院から退院されて自宅でのような生活を送られているか知ることができます。同時に家族と話をすることで、介護する家族の立場も勉強できます。町

の保健、医療、福祉を向上させるためには、診療所、保健、福祉、行政との連携が欠かせません。

住民のみならずが必要とすることに応えながら、その町独自の医療・予防活動を行うことが地域医療の面白さの一つであることを若い医師に分かってもらいたいと考えています。

〈どんなことをするの?〉

基本的に診察、往診・予防接種などを丸山と一緒にいたします。診察は、丸山と前後することもあります。

〈診療所を利用する方、町の皆さんにいいことはあるの?〉

あります! 顔見知りの医師が増える(新発田病院や他の病院で会えれば、ホッとしますね)、自分の思う医師像を若い医師に話すことができる(医師を育てることができ)、私も含め診療所の職員の刺激になる(新しい知識が入る)などが考えられます。聖籠町を好きになってもえれば、町で研修した医師の中から何年後かに診療所に来る医師が出てくるかもしれませ

〈どんなふうに接したらいいの?〉

基本的には、普通に接して構いません。更に皆さんが日頃医師に言いにくいことや、こんな医師がいてくれるといいなということを若い医師に話してください。皆さんの一言一言が患者さんの思いの分かることだと思います。あいさつ、身だしなみ、言葉使いなどもチェックして、丸山と比較してみると面白いかもしれません。私も、いつものように緊張して日々の診療を行います。

研修中、何かありましたら遠慮なく私や看護師、事務員にご意見ください。医師の卒後初期研修に皆様のご理解、ご協力をお願いいたします。



環境にやさしい

まちづくりを推進します

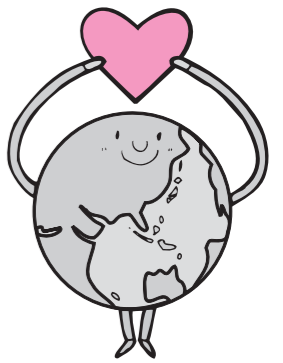

環境ISO

「ISO14001」の登録更新

聖籠町は、環境にやさしいまちづくりのため、平成16年1月に国際環境規格ISO14001の認証を取得しています。認証を取得してから3年目の今年度、11月に外部の審査機関によって更新審査が

行われました。

11月14日～15日の2日間にわたり、役場庁舎、町民会館をはじめとする34箇所管理部署、施設を審査員が確認しました。その結果、聖籠町は、適切かつ継続的に環境改善が行われているとして、登録継続となりました。

更新日は平成19年1月27日。聖籠町は、これからも、環境にやさしいまちづくりを目指していきます。

目指せ、

温室効果ガスの削減 職員一丸となって取り組みます

聖籠町（環境率先・地球温暖化対策）実行計画に基づいて、町では、自ら実施するすべての事務事業から発生する環境負荷の低減に取り組んでいます。計画では、平成12年度を基準年度とし、12年度の温室効果ガス排出量に対し、平成19年度までに6%削減することを目標としています。

平成17年度の温室効果ガス排出量は、12年度と比較して、2.3%増。これは、平成12年度にはなかった循環バス事業の好調な運行や、下水道整備など、大気環境の改善や水質浄化など、環境負荷の低減に効果のある事業を実施した結果です。

しかしながら、温室効果ガス排出量の削減は、ISO14001の取り組みの一つです。

今後、より一層削減の努力を重ね、温室効果ガス削減に、職員一丸となって取り組んでいきます。

【温室効果ガスと燃料、電気等使用量の比較】

項目	単位	基準年 平成12年度	平成17年度	平成17年度実績				
				12年度対比		16年度対比		
				増減量	増減割合	増減量	増減割合	
温室効果ガス排出量	t-CO ₂ /年	2,167.0	2,216.0	49.0	2.3%	95.0	4.5%	
温室効果ガスの排出抑制に直接的に寄与する項目	灯油使用量	L	30,719.0	26,244.0	▲4,475.0	▲14.6%	2,647.0	11.2%
	A重油使用量	L	2,000.0	0.0	▲2,000.0	▲100.0%	0.0	0.0%
	LPGガス使用量	m ³	294.0	148.0	▲146.0	▲49.7%	▲76.0	▲33.9%
	都市ガス使用量	m ³	366,427.0	386,297.0	19,870.0	5.4%	22,595.0	6.2%
	ガソリン使用量	L	20,258.3	23,652.9	3,394.6	16.8%	1,514.4	6.8%
	軽油使用量	L	29,991.7	28,032.7	▲1,959.0	▲6.5%	2,895.0	11.5%
電気使用量	kWh	3,263,585.0	3,323,948.0	60,363.0	1.8%	79,988.0	2.5%	

環境に関することは、生活環境課 環境推進係 ☎0254-27-2111 (内281、283)

聖籠町育英資金貸与制度

育英資金の月額

◆自宅からの通学

大学
短期大学
高等専門学校
各種専修学校
30,000円 (以内)

◆自宅外からの通学

大学
短期大学
高等専門学校
各種専修学校
50,000円 (以内)

この育英資金月額と他に申し出のある方には、入学年度に限り一時金として大学は50万円、短期大学・高等専門学校・各種専修学校は30万円を限度として貸与します。

※現在、教育委員会では貸与条件の見直しを3月中旬までに行う予定です。なお、不明な点については、学校教育課までお問い合わせください。

お問い合わせ 町教育委員会 学校教育課 ☎27-2111 (内線302・303)

町では将来を担う人材育成を目的として、大学から各種専修学校までの幅広い学生を対象に予算の範囲内で育英資金の貸与制度を設けております。

平成19年度も次のとおり募集します。期日までにお申し込みください。

○貸与申請をすることができる者 (次の全事項に該当する者)

・聖籠町に2年以上住所のある者の子弟
・大学、短期大学、高等専門学校、各種専修学校の専門課程の入学学生及び在学生

・修学に充分たえ得る者で、成業可能と思われる者
・経済的理由により修学が困難な者
・聖籠町育英資金の貸与を一度も受けていない者

・独立行政法人日本学生支援機構(旧日本育英会)、地方公共団体等の他の奨学金を受けていない者
・両親又は後見人の所得が780万円未満で、町で定めた所得基準(世帯人数により異なる)以下であること

※大学・短期大学とは、学校教育法による大学の学部・学科(課程)、短期大学をいい、国・公・私立及び昼・夜間の別は問わない。ただし、通信教育部・別科、大学の付属施設(例えば看護学校等)、放送大学、自治医科大学、産業医科大学、防衛大学等は対象にしない。また、専修学校は学校法人であり、2年以上の修学

年であること。

○貸与期間

貸与決定の月から卒業までの最短期間まで

○申込手続

2月16日(金)～3月26日(月)までに次の書類を提出してください。(貸与決定は到着順ではありません)

・育英生願書
・在学証明書(入学後推薦調書 新入生は卒業学校長の推薦収入等に関する書類(両親又は後見人)給与所得者：平成18年分の源泉徴収票の写し
事業 者：平成18年分の確定申告書の写し

年金受給者：年金の源泉徴収票、支払通知書等の写し
※兼業農家等で給与収入と事業収入のある場合は、両方提出すること。

・住民票謄本(家族全員分)
・連帯保証人の印鑑登録証明書(2人分)
・連帯保証人が2人必要です。1人は両親のうちどちらか、もう1人は連帯保証人と別世帯の成人の方となります。
なお、在学証明書は、入学後学校から発行してもらい、4月20日までに提出してください。

申し込み書類は学校教育課に用意してあります。

○育英生の決定
教育委員会が選考決定し4月末までに可否の決定を通知します。

○育英資金の貸与
育英資金は、年3回(4月、9月、1

月)本人名義の預金口座に振り込みます。

○育英資金の休止と廃止

育英生が休学、または長期欠席等ときは、育英資金の貸与を休止します。また、育英生として適当でなくなった場合等は、育英資金の貸与を廃止します。

○貸与期間中の届出について

現在、貸与制度を利用されている方は、毎学年4月15日までに、在学する学校の「在学証明書」を学校教育課へ提出しなければなりません。

また、卒業したときや在学中に本人又は連帯保証人の住所、身元等に移動が生じたとき、また休学、退学等の場合は速やかに学校教育課へ届け出てください。

○育英資金の返還

育英資金の返還には利息がつかません。貸与期間終了後1年を経過した後、10年以内で年賦または半年賦で返還していただきます。繰上げ返還をすることもできます。

返還を開始する前に、返還方法を明記した「返還明細書」を提出しなければなりません。

○返還の猶予・免除

育英生が、進学や病気の理由により、教育委員会が返還を困難と認めた場合は、育英資金の返還を猶予します。
また、育英生が死亡又は心身障害等のために返還が困難であり、返還が不能であると教育委員会が認めた場合は返還の全部又は一部を免除することがあります。

集落区長さん よろしくお願ひします

行政と町民の皆さまとのパイプ役を務めていただく36行政区の区長さんが決まりました1年間よろしくお願ひします。(行政区によって任期に違いがあります)

行政区長名 (敬称略)

平成19年1月現在

行政区名	区長氏名
四ツ屋	渋谷ミイ
道賀新田	中村浩
上大谷内	長谷川金雄
真野	高橋政治
丸湯	神田義業
桃山	小熊清治
山倉	伊藤光男
苔沼	高橋訓弘
中の橋	阿部幸
本諏訪山	佐藤敏明
山諏訪山	戸嶋貞一
本大夫	遠藤昭博
山大夫	佐藤幸雄
聖中ヶ丘	小柳信夫
本三賀	宮野金一郎
山三賀	宮野洋子
二本松	渡辺幸清
外畑	君一男
蓮野	加藤正之
杉谷内	田辺敬一
正庵	藤井清四
藤寄	天尾壮一郎
大夫興野	八幡早苗
甚兵衛橋	杉山フミ子
蓮湯	森田春雄
蓮湯新田	大沢寿男
網代浜	山田敏夫
次第浜	平野政要
尾沢ヶ丘	松崎裕之
亀塚	高崎清
稲の平	高橋嘉行
別條	近藤勘次
八幡	渡辺俊行
東山	渡辺一幸
旭ヶ丘	内田雄也
ひばりが丘	長谷川博子

☎ 役場総務課 総務管理係
☎ 27-2111 (内線223)
☎ 27-1957 (直通)

4月からパスポートの発給申請は 聖籠町役場で受け付けます

平成19年4月2日(月)から、聖籠町に住民登録のある方は、聖籠町役場町民課での申請・交付になります。

旅券(パスポート)の窓口事務が県から市町村に移譲されます。聖籠町に住民登録のある方のパスポートの発給申請場所は4月2日申請分から聖籠町役場町民課(役場1階)になります。(申請できる人)

◎聖籠町に住民登録している人
※聖籠町に住民登録されている方は、県パスポートセンター(朱鷺メッセ内)及び新発田県民サービスセンター(新発田地域振興局内)の窓口では手続きができません。

◎学生や単身赴任者などで、新潟県外に住民登録があり、聖

籠町に居所がある人
(受付時間・場所)
◎平日の午前8時30分から午後5時(土・日曜日、祝祭日・年末年始は取扱いしません。)
◎聖籠町役場町民課(役場1階)
(受付から交付までの日数)
◎新規申請の場合、申請から交付までは10日です。
(日数は、原則として交付の日から数えますが、土、日、祝祭日、年末年始の休日については、これを除いて数えます。)

(手数料)

10年用	収入印紙	14,000円
	新潟県収入証紙	2,000円
5年用	収入印紙(12歳未満)	9,000円(4,000円)
	新潟県収入証紙	2,000円

2月13日
児童手当を振り込みます

児童手当の2月支払い分(平成18年10月～19年1月分)は2月13日(火)に受給者の指定された金融機関(町内金融機関等)に振込みます。受給者への支払い通知書は、この紙面をもって通知にかえさせていただきます。

☎ 27-6511
☎ 27-6511



協定書を交わす町長と(株)佐藤食品工業 佐藤社長

12月26日(火)、聖籠町役場で「災害時における物資供給に関する基本協定」が調印されました。

この協定は、地震などの災害時に町民の生活の安定を図るために、町が民間企業・団体に対し、食料、生活関連物資や資材などの優先調達や安定供給について協力をお願いするものです。今回の調印式には、協定締結にご理解いただいた町内3団体、東港企業5社にご出席いただきました。

東港に立地した企業の皆さんと援助協定を結んでいくことで、流動的な物資等を確保でき災害時における町民の生活の安定が図られる」と趣旨を説明。

企業を代表して佐藤食品工業(株)佐藤功社長は「震災発生後3日間は、各機関とも混乱しており救済物資の確保も難しいが、あらかじめこうした協定が締結されていれば、災害発生時に迅速な協力体制が敷ける」と協定の重要性を強調されていました。

町では今後も、順次関連企業と協定を結ぶ予定です。

(協定を締結した企業・団体)

企業・団体名	供給物資等の内容
聖籠町建設業協会	工事関連資機材
聖籠町管工事業協会	工事関連資機材
聖籠町飲食店組合	食料
佐藤食品工業株式会社	食料
株式会社 堀川	食料
株式会社 三幸	食料
三国コカ・コーラボトリング株式会社	飲料
株式会社 PLANT	生活関連物資

町長の動向
(主なものを抜粋)

2月
4日・第18回はまなす杯中学校選抜ソフトテニス大会
6日・共済組合業務運営研究部会(総合部会)
8日・新潟東港地域水道用水供給企業団運営委員会
9日・3月補正予算町長査定
9日・新潟県国民健康保険団体連合会理事會
13日・新潟県市町村総合事務組合協議会定例会
13日・新発田地域し尿処理場運営委員会
15日・新潟県都市計画審議会
15日・豊栄郷清掃施設処理組合本会議
16日・町村会正副会長會議・役員會・定期總會
19日・新潟東港地域水道用水供給企業団本會議
21日・聖籠地区沿岸防犯協力會總會
21日・新潟県国民健康保險團體連合會通常總會
26日・提言・実践首長會第15回全体會合
28日・共済組合第169回組合會

「災害時における物資供給に関する基本協定」締結

災害に備えて物資の安定供給を

INFORMATION

おしらせ

お問い合わせ先

町役場 ☎27-2111
町民会館 ☎27-2121
図書館 ☎27-6166
保健福祉課(保健福祉センター内) ☎27-6511
診療所 ☎27-1234

INFORMATION

2月の行事

《保健福祉事業》

ところ 保健福祉センター

◆心配事相談

7日(水) 21日(水)
3月7日(水)

☑町社会福祉協議会

☎27-6767

◆行政相談

13日(火)

☑役場総務課(内線223)

◆乳幼児健康診査・各種学級

- 1歳2か月児歯科検診
5日(月)午後1時15分～
- 1歳6か月児健診
22日(木)午後1時15分～
- 乳児健診
23日(金)午後1時15分～

12月の届出

げんきなよい子

出生

赤ちゃん	保護者	行政区
とちちゃん	(泉 宏)	亀塚
きりちゃん	(伊藤 秀喜)	苔沼
おん音ちゃん	(肥田野拓也)	真野
い依ちゃん	(吉田 敏之)	真野
みず瑞季ちゃん	(森川 正和)	次第浜
らら星ちゃん	(長谷川 学)	藤寄
や也ちゃん	(斎藤 正晃)	網代浜
が翔ちゃん	(佐藤 健也)	山大夫
く陸ちゃん	(宋 竜巳)	東港七丁目
し陽ちゃん	(中野 健)	ひばりが丘

幸多い人生を

婚姻

新郎・新婦	行政区
ひ秀行さん	二本松
り恵さん	
ひ英樹さん	八幡
ま真奈さん	

ごめいふくをお祈りします

死亡

氏名	年齢	行政区
前田 誠一さん	(69歳)	藤寄
水戸部 ツルさん	(82歳)	真野
高橋 徳三郎さん	(85歳)	次第浜
渡辺 トミエさん	(85歳)	次第浜
佐藤 政夫さん	(66歳)	山三賀
渡辺 カヨさん	(101歳)	亀塚
小見 佐平次さん	(91歳)	藤寄
渡辺 怜さん	(69歳)	藤寄
宮村 義一さん	(84歳)	山倉
伊藤 のぼる登さん	(77歳)	蓮湯
土田 しょうたろう正太郎さん	(86歳)	山大夫
相馬 しげる茂さん	(60歳)	山大夫
宮下 留吉さん	(93歳)	次第浜

(注1) 届出の際にご承諾の押印をいただいた方のみ掲載しております。
 (注2) 略した文字で掲載している場合があります。戸籍の氏名と異なることがあります。ご了承ください。

聖籠町高齢者生活支援金のおしらせ

聖籠町では高齢者の生活安定を図るために生活支援金(月額1,000円)を支給しております。支給の対象となるのは、聖籠町に住んでいる65歳以上の方で、次の全ての条件を満たした方となります。

- ・町・県民税非課税世帯に属している。
- ・聖籠町が賦課する租税等(税金・水道料金等)を完納している。
- ・平成17年の収入が27万円未満である。
- ・生活保護の受給者ではない。
- ・特別養護老人ホーム等の入所

者ではない。支給の対象になると思われる方は町保健福祉課までご連絡ください。その後、印鑑、振込先が確認できるもの(預金通帳等・郵便局を除く)をご持参のうえ、3月2日(金)までに町保健福祉課において支援金の申請を行っていただくこととなります。なお、審査結果は後日お知らせし、支給決定された場合は3月末に指定された口座にお振込みいたします。

☎27-6511 町保健福祉課 福祉係

町の統計調査員に登録しませんか

町では、各種統計調査に従事する統計調査員に登録していただける方を次のとおり募集しております。応募は随時受け付けておりますので、皆さんの応募をお待ちしております。

■活動内容

国勢調査や農林業センサスなど、国や県の実施する統計調査に従事していただきます。来年度は就業構造基本調査や商業統計調査、工業統計調査が予定されています。

調査に従事していただく調査員は、登録していただいている方の中から、調査の対象、地区

等を考慮の上、こちらから連絡を差し上げ、了承をいただいた方を任命するという形になります。調査員に任命された方は、非常勤の公務員として、調査説明会の出席、調査対象名簿等の作成、統計調査票の記入依頼、回収、点検等の業務に従事していただきます。

■応募資格

- ・聖籠町内にお住まいの方、または土地勘のある方
- ・20歳以上で、調査内容の秘密保持等、責任を持って仕事のできる方
- ・平日昼間に活動可能な方

■注意

- ・次に該当する方は応募できませんので、ご了承ください。
- (i) 税務、警察関係の業務に関係のある方
- (ii) 選挙候補者及び関係団体に関係のある方
- (iii) 過去に禁こ以上の刑に処されたことのある方

■報酬

調査により異なりますが、1回の調査で概ね2万〜4万円程度です。

■お申し込み・お問い合わせ先

役場総務課 統計担当
 ☎27-2111 (内線227)
 e-mail: hanamas@net-shibata.or.jp

平成20年4月から

後期高齢者医療制度が始まります

平成20年4月から現在の老人保健制度が「後期高齢者医療制度」に変わります。

高齢者一人あたりの医療費が増える中、現役世代と高齢者世代の負担を明確にし、公平で分かりやすい制度とするため、75歳以上の高齢者を対象に、新たな高齢者医療制度を創設するものです。

この新制度がスタートすると、75歳以上の高齢者は市町村に保険料を納め、広域連合が交付する被保険者証を医療機関に提示して、診療を受けることになります。

●制度の運営は都道府県単位で、全市町村が加入する広域連合が行います

現在、75歳以上の人は国民健康保険や社会保険に加入し、市町村が運営している老人保健制度から医療給付を受けていますが、この新たな制度に移行すると、広域連合が運営し、医療給付を提供します。

●75歳の誕生日から対象になります

75歳の誕生日を迎えた人(一定程度の障害がある人は65歳以上から加入可)は、その日から後期高齢者医療制度に加入し、保険料を納め、医療サービスを受けることになります。

●保険料は原則、年金から天引きします

保険料の徴収については、年額18万円以上の年金受給者を対象に、年金から天引きします。

それ以外の人については、口座振替などにより納めていただきます。

なお、保険料については原則、県内均一の料率となります。

●医療費の負担は一般は1割、現役並み所得者は3割です

医療を受けたときの自己負担(医療機関等での窓口負担)は1割です。ただし、現役並みの所得がある人は3割負担となります。

■今後もお知らせします

広域連合については、平成19年3月1日に設立を予定しており、その後、被保険者証の交付、保険料額の決定、保険料の納期などが順次、決定します。

詳細が決まり次第、お知らせします。



お問い合わせ 役場町民課 保険係 ☎27-1952 (直通)

成人用おむつ・老齢障害者

— 税金控除のための証明書を発行します —

○成人おむつに係る費用の医療費控除用証明書(介護保険主治医意見書写し)の発行について

介護保険法要介護・要支援認定を受け、おむつ代の医療費控除を受けるのが**2年目以降の方**で次の要件に該当する場合、介護保険主治医意見書写しを発行します。(平成18年中に使用したおむつ代が対象となります。)

■介護保険主治医意見書に次の記載のある方

1. 日常生活自立度が一定基準以上(B1/B2/C1/C2)であること
2. 発生の可能性の高い病態で「尿失禁」の可能性が「あり」であること

○老齢者の所得税、地方税上の障害者控除対象者認定書の発行について

年齢65歳以上で心身に障害があり、身体障害者に準ずる方に「障害者控除対象者認定書」を次の要領で発行します。

■介護保険要介護・要支援認定を受けている方

- ・介護保険認定調査票の日常生活自立度等に基づき認定
- ・平成18年中にお亡くなりになった方の証明書も発行できます。
- ・発行には申請が必要です。希望される方は保健福祉課へお問い合わせください。

お問い合わせ 保健福祉課 福祉係 ☎27-6511

町選挙管理委員会からのお知らせ

聖籠町農業委員会委員 一般選挙

投票日は
3月25日(日)に決定しました。

平成19年3月31日に任期満了となる聖籠町農業委員会委員一般選挙は、町選挙管理委員会を開催し、次のとおり決定しました。

告示日 **3月20日(火)**
投票日 **3月25日(日)**



※選挙権がある人は、農家の人で、平成18年3月確定の農業委員会委員選挙人名簿に登録されている人です。(要件 年齢20歳以上で10アール以上の農地を耕作又は、1年で60日以上耕作に従事している人。)

農業委員会委員選挙人名簿 縦覧ください

📅 **2月23日(金)～3月9日(金)**
📍 **役場2階 選挙管理委員会室**

1月に皆さまから申請いただいた農業委員会委員選挙人名簿登録申請に基づき、農業委員会委員選挙人名簿を作成しました。

名簿の登録もれや正確性を期すために、2月23日から3月9日まで名簿を確認することができます。

この名簿は3月31日に確定となり、3月31日から平成20年3月30日まで使用されることとなります。



お問い合わせ 聖籠町選挙管理委員会 ☎27-2111 (内線223)

公共施設にAEDを設置

AED設置施設

今年度から役場や学校など町の公共施設にAED(自動体外式除細動器)を設置しています。AED(自動体外式除細動器)は、心臓突然死の原因となる「心室細動」を取り除く機器です。

AEDは、機器内部で自動的に心室細動かどうかを調べて、電気ショックが必要かどうかを決定し、音声メッセージで電気ショックを指示してくれますので、施設の職員やたまたま現場に居合わせた方でも、AEDを用いて素早く除細動を行うことで救命活動が可能なのです。

なお、確実な人命救助を行うためには、倒れた人を見たら119番通報で救急車を呼ぶ、人工呼吸、心臓マッサージなどの心肺蘇生法を実施するという救命救急の基本もあわせて行うことが重要ですので、「普通救命講習」を受講する機会がありましたら、ぜひ参加してください。

皆さんも施設に行く機会がありましたら、設置されているAEDを確認してみてください。

施設名	保管場所
聖籠町役場	1階会計室横
町民会館	1階事務室窓口
保健福祉センター	1階事務室窓口
老人福祉センター(聖海荘)	1階事務室窓口
聖籠中学校	1階職員室前廊下
山倉小学校	1階職員玄関内廊下
亀代小学校	1階職員室前廊下
蓮野小学校	1階体育館入口

※いずれのAEDもオレンジ色の収納ケースの中に設置されています。



AED外観



AED本体

☎27-2111 (内線225) 役場総務課

聖籠町

入札参加資格 申請を受付

平成19・20年度に町が発注する建設工事、建設コンサルタント、物品等の入札参加を希望される方の参加資格申請を次により受け付けます。

- 有効期間
平成19・20年度
- 受付期間
平成19年2月1日～随時受付
午前8時30分～正午
午後1時～5時15分
(土・日・祝日を除く)
- 提出書類
各参加資格申請書は新潟県様式の書類に準じて提出してください。
- 提出部数 1部
- 提出方法
●A4サイズ、ひも綴じまたはホチキス止め。
●持参、郵送可(受付確認が必要な場合は、返信用ハガキを同封してください。)
- 提出場所
役場 総務課 総務管理係
※その他詳細については役場総務課までお問い合わせください。
- ☎27-2111 (内線225) 役場総務課 総務管理係

聖籠町

小規模工事等契約希望者 登録制度の申請を受付

登録申請の方法

平成19・20年度の登録を希望される方は、登録申請書に次の書類を添付して総務課まで提出してください。(申請書は、役場総務課にて配布しています。また、町ホームページからダウンロードできます。)

- ①町税の納税証明書(法人・法人町民税、固定資産税、軽自動車税。個人・町民税、固定資産税、軽自動車税、国民健康保険税。写し可。)
- ②希望する業種を履行するために必要な資格、免許等を証明する書類の写し

※平成17・18年度に登録された方で、継続して平成19・20年度に登録を希望される方は改めて申請が必要となります。



- 有効期間
受付日から平成21年3月31日まで
- 受付期間
随時受け付けます。
午前8時30分～正午
午後1時～午後5時15分
(土・日・祝日を除く)
- 提出場所
役場総務課 総務管理係
☎27-2111 (内線225) 役場総務課 総務管理係

新発田地域広域事務組合等

入札・見積の 参加申請を受付

平成19・20年度に新発田地域広域事務組合、新発田地域老人福祉保健事務組合、下越障害福祉事務組合が発注する建設工事や物品購入の入札、見積参加を希望する方(法人を含む)の参加申請を受け付けます。

- 詳細については、組合のホームページ(<http://www.shibata-kouiki.jp/skouiki/>)をご覧ください。
- 提出書類の様式
◆工事・新潟県の定める様式。工事経歴書(経営事項審査時に添付したものの写し)を添付してください。
- ◆物品・三組合の定める様式。(前記ホームページからダウンロードが可能です。組合事務局総務課でも用意してあります。)
- 受付期間
受け付中(2月28日(水))。ただし、土・日・祝日を除く。郵送の場合は2月28日消印有効です。
- 提出・問合せ先
新発田地域広域事務組合
事務局総務課
☎26-11501

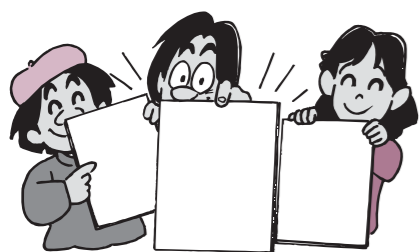

自衛官

採用試験のお知らせ

次のとおり自衛官採用試験を行います。

- ◆試験期日
 - (1) 2月18日(日)
 - (2) 3月11日(日)
- (注意)採用予定人員に達した時は、行わない場合があります。
- ◆試験会場
 - 陸上自衛隊新発田駐屯地
- ◆採用種目
 - 2等陸士、2等海士(2等空士の採用はありません。)
- ◆採用予定数
 - 陸上自衛官:約30名程度、海上自衛官:約10名程度
- ◆応募資格
 - 18才以上27才未満の男子(平成19年4月1日現在)
- ◆試験内容
 - (1)筆記試験(国語、数学、社会及び作文)
 - (2)口述試験
 - (3)適性検査及び身体検査
- ◆入隊時期
 - 平成19年3月下旬
- ◆入隊場所等
 - 合格者に対し、担当広報官から別途連絡します。
- ◆その他
 - 応募要領、試験の詳細、入隊後の身分・待遇、教育内容等の細部については、地域事務所までお問い合わせください。



送電線がいし取替等工事のお知らせ

東北電力(株)では平成18年度から雪害事故の再発防止対策を進めておりますが、この度その一環として、がいし取替等の工事を次のとおり行います。

- 工事期間
 - 3月7日(水)～5月10日(木)
- 工事内容
 - がいし取替、電線張替工事(電線を地上におろさない工法とし、各鉄塔での作業期間は全体で2週間程度です。)
- 工事場所
 - 諏訪山、蓮濁、蓮野、大夫興野地内他の鉄塔
- 東北電力(株)新潟技術センター
 - ☎025-2283-5051

税務相談のお知らせ

- 2月23日(金)
- 各税理士事務所(税理士により担当日が異なります)お問い合わせください。
- 又は、関東信越税理士会新発田支部 税務指導所

○午前9時30分～午後4時(受付は午後3時まで)

■年金を受けておられる方、給与所得者で医療費控除を受けようとする方

※事前に電話で申し込みください。

■関東信越税理士会新発田支部 事務局
☎22-8598

「暮らしなんでも相談」のお知らせ

多重債務、金融、不動産、相続、医療、家庭問題など暮らしの中で生じるさまざまなトラブルや教育・健康・園芸などの悩み事に弁護士等の専門家がお答えします。

○相談内容は秘密厳守いたします。

○相談は無料です。

○相談内容と返信用封筒を同封のうえ、次の相談先へ郵送してください。相談を記載する用紙は何でもかまいませんが、パンフレット(専用相談用紙)も労働金庫本・支店の窓口にあります。

- 郵送先
〒951-8565

新潟市寄居町332番地38
労働金庫本店内

(財)新潟県勤労者福祉厚生財団
「暮らしなんでも相談室」係

司法書士による相続登記。無料相談月間のお知らせ

新潟県司法書士会では、毎年2月の1か月間を「相続登記はお済ですか月間」と定め相続登記についての県内一斉無料相談を実施しております。

この機会にお近くの司法書士事務所にお気軽にご相談ください。

また、1年を通じて、次にて無料相談に応じておりますので、ご利用ください。

●司法書士無料相談
毎週水曜日
午後1時30分～4時
☎025-2228-1589

(要予約)
●司法書士総合相談センター
平日 午前10時～午後4時
☎025-2228-1600

■新潟県司法書士会
☎025-2228-1589



みんなで安心、みんなの共済

●一日約1円の交通災害共済
～4月からの加入申し込みを受け付けます～

交通安全に関することは
役場生活環境課
☎27-1962 (直通)

交通災害共済制度は交通災害にあった場合、見舞金を支給する事業です。

県内すべての市町村が共同で運営する県民相互救済の制度です。現在加入されている方は、平成19年3月31日で共済期間満了となりますので更新手続きをお勧めします。

まだ加入されていない方は万一の事故に備え、加入をお勧めします。

【会費】
一人 年額 500円

途中で加入する場合も同額です。

【加入手続】

2月に全戸配布される申込書でお申し込みください。申込書には世帯員の名前が記されています。加入しない方がいる場合は申込書の氏名を線(II)で消してください。記載されていない人が加入する場合は、氏名等を書き加えてください。

【申込方法】

申し込みはお近くの金融機関又は聖籠町役場生活環境課へ現金を添えてお申し込みください。また、3月9日までは集落区長さんに協力いただき集落でも取りまとめを行っています。そ

れ以降は金融機関か役場でお申し込みください。

【共済期間】

3月までに申し込まれた方は平成19年4月1日から平成20年3月31日までが共済期間となります。会費一人500円は変わりませんので3月までに申し込まれることをお勧めします。

4月以降申し込まれた方は申し込みの翌日から平成20年3月31日までが共済期間となります。

【その他】

交通災害共済に関する詳しいことは、申込書と一緒に配布されるパンフレットをご覧ください。

あなたの支えが みんなの助け合いにつながります。

自転車での事故、自損事故も対象となりますよ!

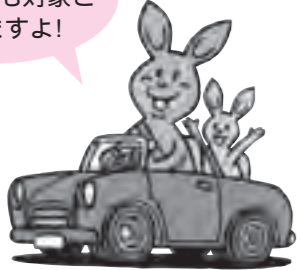

交通事故死亡者の限りなくゼロを

目指して

交通安全出初式が
開催されました



出初式の様子

区分	12月			1月～12月		
	発生件数	死者数	傷者	発生件数	死者数	傷者
平成18年	8	0	15	98	1	146
平成17年	11	0	12	124	2	173
増減	-3	0	+3	-26	-1	-27



町の交通事故発生状況

町の動向

このコーナーでは、役場各課の主な業務、各種委員会の活動などを町民の皆さんにお知らせします。

掲載内容についての、ご意見・ご質問などがありましたら、担当課又は総務課広報担当まで電話か町政ポストのハガキでお寄せください。

生活環境課

1月7日(日)
消防出初式

町民会館において、聖籠町消防出初式が行われました。当日は、風雨の激しい悪天の中、各地域の消防団が火災予防を呼びかけながら、町内を広報し、その後、町、消防団、消防関係機関から約80名、33台の参加による車両パレード、続いて安全祈願、実践放水訓練などが行われました。

平成18年の聖籠町の火災件数は、10件(前年比2件増)でした。火災はちよつとした気のゆるみから発生します。地域、家庭、そして一人ひとりが火の取



車両パレード

扱いに注意し、火事を出さないようお願いします。



ふるさと整備課

平成17年度国土調査成果閲覧が終了しました

平成17年度に現地調査を実施した大夫興野・藤寄の各一部地域の調査成果がまとまり、昨年の12月7日・8日にかけて地元公会堂等を会場として、対象地権者に対して現地調査により整理した地目・地積・所有者などの調査情報の閲覧を行いました。対象地権者のうち、2日間で74名の方が調査内容を確認するため閲覧されました。これらの閲覧を経て、秋頃にはこの調査結果が法務局の登記に反映されることになります。

総務課

1月15日(月)

第1回区長会議開催

平成19年の各集落の区長(行政区区によって任期に違いがありますが)が決まり第1回目の会議が開催されました。

会議では、町各課から区長への依頼事項などの説明や全体協議が行われた後、各小学校区から3名ずつ計9名の代表区長が選出され、区長会会長には蓮濁区長の森田春雄さん、副会長には大夫興野区長の八幡早苗さんと網代浜区長の山田敏夫さんが選出されました。



区長会議

学校教育課

12月21日(木)

第12回聖籠町教育委員会定例会開催

寄付採納の承認について審議されました。聖籠町育英資金貸与条件の見直しについて検討されました。

農業委員会

12月25日(月)

聖籠町農業委員会第19期第34回総会

農地法第3条の規定による譲受人の資格審査について
農用地利用集積計画による利用権設定申出審査について
農用地利用集積計画による利用権移転申出審査について
以上の3項目について審議されました。



アルビレックス新潟情報!!

国内合宿を静岡で実施

アルビレックス新潟の選手たちは、先月19日に2007シーズンのトレーニングをスタートさせました。25日まで新潟で体を動かした選手たちは、27日から一次キャンプの舞台であるグアムへ移動しています。帰国する今月10日まで、炎天下のグアムで走りこみや筋力トレーニングを中心とした厳しいトレーニングに取り組み、1年間に渡るJリーグでの戦いに備えた体作りを行っています。昨年同様、帰国日には真っ黒に日焼けし、一回りも二回りもたくましくなった姿を見せてくれることと



新加入選手をよろしくお願ひします

今年もアルビレックス新潟をパワーアップさせてくれる新加入選手たちが、新潟にやってきました。昨シーズン、他のJ1クラブと比べて比較的多かった失点を減少させるために、ディフェンスや中盤の中央部分にパワフルな選手を加えたほか、FWやMFも加入し、バランスのよい陣容が整いました。昨年に比べ、人数は少なくなりましたが、確実にチームとしてのパ

注目の選手

千代反田 充選手 DF (ちよたんだみつる)



昨シーズンは、他クラブと比較すると多くの失点を喫してしまつたアルビレックス新潟にとって、千代反田選手の加入はこの上なく明るいニュースです。アビスパ福岡では、地元・福岡出身の選手として期待の大きかつた千代反田選手。

福岡は残念ながらJ1リーグに残留することができませんでしたが、千代反田選手の守備力フォーマンスを向上させてくれるはずで

新に新潟に加わつた選手たちは、間違いなくその一翼を担うことになりませんが、移籍1年目で難しいのが新しい環境にどう馴染んでいくかといふことです。監督や練習内容が違うのはもちろんのこと、生活面でも今までいた土地とは大きく異なるなかで、普段どおりの力を発揮する

福岡では、昨季副キャプテンを務めるなど、若き最終ラインのリーダーとしても期待がかかる千代反田選手。負傷から復帰する永田選手、昨シーズンも安定した守備を見せた海本選手、センターバックとして頭角を現しはじめた千葉選手など、ライバルは多くいますが、ポジティブに争いながら成長し、開幕戦のピッチに立つてほしいものです。

ということはいのほか難しいものです。選手たちの生活の中心は、なんとといってもクラブハウスのある聖籠町です。色々とお世話になると思いますが、皆さまの温かいバックアップが頼りです。新潟に加わつた新戦力たちをよろしくお願ひします。

(写真・記事提供) アルビレックス新潟

社会福祉協議会

●12/17(日)●

蕎麦が取り持つふれあいの輪
〜美味しい楽しいそばづくり手話交流会〜

保健福祉センターで『そばづくり手話交流会』が催されました。町では初の試みでしたが、手話とそば打ち、それぞれに興味を持った50名が参加。お孫さんを連れてまた家族みんなで幅広い年代の方々が町内外から集まりました。

今回は、出雲名物手打そば「いづもそば」店主、佐藤絏一さん(新潟市)と小池卓さん(新発田



市真野原)が講師を務めました。お二人の出会いが4年前、難聴者の小池さんがお客として来店したのがきっかけです。聴覚障害を持つ佐藤さんと出会い、手話を覚えるためにお店でアルバイトを始めたそうです。春の手話講習会では講師も勤められましたが、より多くの聴覚障害者と健聴者が交流する橋渡しに『そば打ち』を生かせないものかと考え、この会を発案しました。

店を構えて38年目となる佐藤さんの腕前は確かなもの。「上手下手に関わらず、楽しく作って楽しく食べ楽しく交流しましょう」と手話でありさつされました。そば打ちのコツは、体重をかけて手早くこねる、硬さは耳たぶ程度、うすめにのばす、少量ずつ泳

がせるように茹でる等、実際にそばを打ちながら丁寧に指導されました。見るとやるでは大違い。班ごとに分かれた参加者は、聴覚障害者も健聴者もなく『そばづくり』という共通の目標を前に大奮闘。声を出しながら身振り手振りや手話を交え、お互いに助け合いながら楽しんでいる様子が伺えます。出来上がったおそばは少し太めで少し短めですが、肝心のお味は：「美味しい!」と大好評。佐藤さんが持参したつゆと皆で打った十割そばが何ともいいあじわいでした。最後はそば湯をいただきながら簡単な手話を習い、心もお腹も大満足の4時間でした。

このような催し物には初参加という小林一順さん(二本松)は「そばづくりを習いたくて参加しました。コツがわかりとても参考になったので、年末は年越しそばに挑戦します」と手応え充分の様子。また新発田の手話サークルに通っておられる磯辺まなみさん(ひばりが丘)は「聖籠で交流会があると聞き参加しました。そばづくりは勿論ですが、それ以上に皆さんとの交流が楽しかったです」娘の江里奈ちゃん(山倉小1年)は「教えてもらって上手に作る事が出来たよ。おそばは美味しかった」と笑顔で答えてくれました。



覚えてみましょう

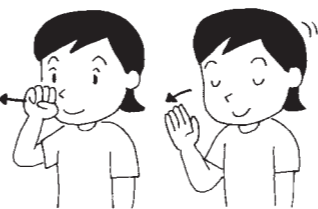

よろしくお願いします



元気



ご苦労さま



ありがとう



手話

社会福祉協議会

●12/4(月)●

心のふれ合い
―町デイサービスセンター利用者―
―利用者―と山小5年生―

町デイサービスセンター利用者の方々が山倉小学校へ招待され交流会が行われました。前日

とこの日の午前中に雪が降り、肌寒い日となりましたが、朝からそわそわし山倉小学校への訪問を楽しみにしていたそうです。

この会は、毎年山倉小学校の1〜6年生の皆さんが町デイサービスセンターへ訪問して

ますが、「今度はおじいちゃん、おばあちゃんに小学校へ来てほしい!ほくたち、私たちのかつ



こい姿をみてほしい!」という5年生の子どもの声が実現したものです。交流会の内容は子どもたちが考えてくれました。最初に、「世界に一つだけの花」「スマイルアゲイン」の歌と手話を披露。一緒に口ずさむ方もいらっ

ました。次は、「かるた」や「福笑い」など昔の遊びと一緒に体験。福笑いでは、見事な顔ができ一緒に大笑いをしてる姿がとても微笑ましく見えました。

最後に、5年生による「よさこい」の披露です。「ぜひ、この迫力を感じてもらいたい」という子どもたちの思いで、寒い体育館でしたが一生懸命踊ってくれました。デイサービス利用者の方々も感激されていました。「楽しかった、ありがとう」と笑顔で心のふれ合いが締めくくられていました。

山倉小学校

●12/7(木)●

環境について考えよう
〜ケナフでハガキを作ったよ〜

皆さんはケナフを知っていますか?二酸化炭素の吸収率が他の植物より多い為、温暖化防止に役立つアオイ科の植物です。また紙を作ることもできるので、木の伐採を減らし森林を守ります。今年度、4年生の総合学習テーマは『環境』です。そこで様々な用途に使われるケナフを育てハガキを作る事で植物資源リサイクルについて考えました。



6月、一人一本ずつグラウンド脇に植樹した苗はたった5センチでした。育てる過程で一番苦労したのは水やり。子どもたちは夏休み中も欠かさず交替で頑張ったそうです。その甲斐あってか11月の刈り取り時には4メートルを超えるほど立派に成長しました。



いよいよ締めくくりに『紙すき』です。紙をすく工程は見た目簡単ですが、見るとやるとは大違い。指の跡が付いたもの、厚さがまちまちなもの、形がユニークなものなど手づくりならではのハガキが完成です。「紙



すきは思っていた以上に難しかったけど楽しかった」「環境についてもっと調べたいなりました」「このハガキを使っておじいちゃんに手紙を書きます」と皆嬉しそうでした。植樹から紙すきまでの工程は東北電力(株)東新湯火力発電所、東北緑化環境保全(株)の方々からサポートをしていただきました。「紙すき」のポイントを子どもたちに指導された東北緑化環境保全(株)の長谷川さんは、「ケナフは雑草ですがエネルギーに形を変える事が出来ます。皆さんはこの体験を生かし、もっと環境問題に関心をもってください」と締めくくりました。



最後に一緒に食べたおやつに園児たちは、「おいしい！」を連発。中学生も「試作より上手に出来ました」とみんなが自身たっぷりでした。

聖籠中学校3年生によるおやつ作りが、亀代こども園の5歳児を招待し行われました。家庭科の授業の一環で、授業だけでなく実際に幼児とかわり、どのように食べるのか、どれ位の量を食べるのか、指の動きなど実際に見てもらいたいとのことで行われているそうです。

栄養、食べやすさ、30分くらいで作れるなど条件にあったメニューをグループで考えました。モンブラン、オムレットケーキ、ホットケーキ、パンケーキなどにそれぞれ工夫を凝らし作っていました。実際に、試作してからだったのか全体的に手際がよかったです。園児は、混ぜたり運んだりのお手伝いをしました。焼いている時間は、火に近づけないので手の空いている中学生は、園児と一緒に遊んでくれました。

聖籠中学校

●12/12(火)●

おいしかった、
ありがとう！
— 幼児に適するおやつ作り —



自分たちが育てたもち米を使い、お客様を交えながらいただくおはぎは格別の味。「みんなで作ったおはぎは最高。もち米が美味しいと初めて感じた」「田植えではボランティアの方々に教えてもらい嬉しかった」「農業は素晴らしい仕事。農家のご苦労がよくわかった」とそれぞれに学習の成果を発表した子どもたちは感謝の言葉も忘れません。収穫の喜びをみんなで味わった楽しいひとときでした。

亀代小学校

●12/5(火)●

皆で育て皆で作る
手づくりおはぎは最高！
— 5年生 収穫感謝祭 —

5年生の総合学習のひとつビニール水田でのもち米づくりも4月の田打ち、5月の田植え、草取り、水の管理、そして10月の刈り入れを経てよいよ大詰めを迎えます。2組は、その集大成ともいえる収穫感謝祭を12月5日(火)に計画し、お手伝いいただいた方々をお招きしました。

苗を提供し精米の際もご協力くださった宮下聡さん(次第浜)は「農業は大変です。しかし辛いと思わず、自分で食べるものは自分でつくる楽しみを味わってほしい」と子どもたちにエールを送りました。

こども園 楽しかったよ！

クリスマス会



「プレゼントを開けるのが楽しみ」「知っている曲があった」「サンタさん、次はおうちにも来てね」と園児たち。一足早いクリスマスをみんな楽しんでみました。

クリスマスまであとわずか。待ち切れない園児たちのためにサンタさんとトナカイさんが園を訪れました。

遠い国からサンタさんを連れて来てくれたのは、聖籠町商工会青年部の皆さんです。会場はキラキラ輝くツリーと手づくりリースに飾られたムード満点。大きなプレゼントを両手に抱えた園児たちはどの顔も「にっこにこ」です。

今回は、自宅でピアノ教室を開いておられる宮澤さん(網代浜)によるミニコンサートも行われ生の音に触れる貴重な機会にも恵まれました。「デイズニーマーチメドレー」では、会場から自然に手拍子が起こり曲に合わせて歌い始める園児たちの姿も見られました。

「プレゼントを開けるのが楽しみ」「知っている曲があった」「サンタさん、次はおうちにも来てね」と園児たち。一足早いクリスマスをみんな楽しんでみました。

亀代こども園

●12/15(金)●

サンタが
園にやってきた！



満足そうな笑顔にサンタさん、トナカイさん、先生方もにっこりです。来年もきつとこども園に来てね。みんな良い子で待っています！

蓮野こども園のクリスマス会のスタートは年長組によるキャンドルサービスです。キャンドルを持つ年長さんは、ちよっぴり緊張した面持ち。それを見つめる年中、年少さんは、いつにないおごそかな雰囲気を感じて、クリスマス気分が高まります。

いよいよお待ちかねのサンタさんが到着。この日はトナカイさんも一緒です。待ちわびたサンタさんの登場に、園児たちは大興奮！年長さんからは、サンタさんとトナカイさんに楽しい質問が向けられました。「どこに住んでいるの？」「どうして赤い服を着ているの？」など、純粹で鋭い？質問にもサンタさんはきちんと答えてくれました。

最後にはサンタさんとトナカイさんから、園児一人ひとりへプレゼントが手渡しされました。

蓮野こども園

●12/15(金)●

どきどき
わくわくの
クリスマス会



一人ひとりプレゼントをもらいました。中には、手作りの紙バックで作ったはねる動物。早速開けて思い思いに遊んでいました。来年も来てね！

すくすくサロンスくらんぼでクリスマス会が行われ、この日を楽しみにしていた45組の保護者とお子さんが参加しました。

クリスマス会は、みんなの大好きなダンス。そして、ダンボールの車に乗ってお母さん、おばあちゃんに引張ってもらい、王子様、お姫様になったかのよう。みんな大喜びでした。保護者の皆さんも子どもたちと一緒に楽しみ気分転換の場にもなっているようでした。

いよいよサンタさんの登場！鈴の音が聞こえ、サンタさんが部屋に入ってくると、今までザワザワしていたのにシーンとして注目。口を開けてポカンとしている子どもたちの姿は、とてもかわいらしいものでした。

サンタさんには、一人ひとりプレゼントをもらいました。中には、手作りの紙バックで作ったはねる動物。早速開けて思い思いに遊んでいました。来年も来てね！

聖籠こども園

●12/21(木)●

すくすくサロンスくらんぼ
サンタさん
プレゼントお喜びがっ！



「どこから来たのですか？」に「フィンランド！アングスタンド？」と流暢な英語に「えっ何？ハッピーセツト？」と無邪気な声が聞こえてきました。そのあと、サンタさん一人ひとりがプレゼントをもらいました。

蓮湯こども園にサンタクローズがやってきました。クリスマス会の最初は、毎年恒例のキャンドルサービスです。5歳児全員が一人ひとりキャンドルを持ちました。暗くされた遊戯室にとってもきれいな灯りがともっていました。

次に、先生方による「てぶくろ」の劇。いつもの見慣れたそれぞれの先生が出演するので、園児たちは楽しそうでした。その後、司会の副園長先生の携帯電話に誰からか電話？「えっ？サンタさん？」さすが時代の流れにのっけていますね。それから数分後にサンタさんが到着。

大きなプレゼントを抱えてきたサンタに園児は興奮ぎみ。サンタさんへの質問の中の一つに「どこから来たのですか？」に「フィンランド！アングスタンド？」と流暢な英語に「えっ何？ハッピーセツト？」と無邪気な声が聞こえてきました。そのあと、サンタさん一人ひとりがプレゼントをもらいました。

蓮湯こども園

●12/15(金)●

よーいっそー！
サンタさん



ぼくドラさん 11歳



渡辺彩乃さん 10歳



川さん 9歳



ぶた♥さん 8歳



伊藤あゆみさん 7歳



小野太樹さん 6歳



かなでさん 3歳



投稿するときは濃い鉛筆かペンで書いてください。(薄いものは掲載できません) 名前は必ず書いてください。(ペンネーム希望の場合は名前の横にペンネーム「〇〇〇」と書いてください) 1か月に1人1枚だけ受け付けます。



ステイツチさん 11歳

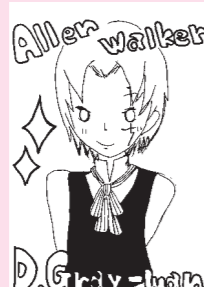

じろきちさん 11歳



青学さん 12歳



2月6日さん 13歳



KITTY♥さん 13歳



パズルさん 15歳



玉子さん 16歳

町の宝で〜す
12月の乳児健診から



渡辺 海翔ちゃん



高口 連司ちゃん



田中龍之介ちゃん



田中 憲臣ちゃん



磯部 勇介ちゃん



大内 陸汰ちゃん



細貝 妃咲ちゃん

ママさんにお聞きしました!
12月の乳児健診会場にて



梨子ちゃん (7か月)

土門 由香さん (藤寄)

旧豊栄市ご出身の土門さんが聖籠町に居を構えたのは1年半前のことです。高校時代のお友達がこの地に多くいらしたことや、お母様のご実家が藤寄という縁があった為、何の不安もなく

毎日を通しておられます。出産後、無我夢中だった育児からようやく『ゆとり』が出てきたとおっしゃる土門さん。そして「近所には相談のつてくださる方や同年代のママさんも多く、地域の方々に恵まれてありがたいです」と感謝の言葉も。またご主人が食事のサポートや夜、梨子ちゃんを寝かしつけてくれるため、とても助かっているそうです。

「聖籠町は子どもを育てるにはとても良い環境だと思います。ただ自宅から小学校までは歩くには遠すぎる距離。登下校の不安がなくなるよう、学年に関係なくバスが利用出来るといいのですが」と梨子ちゃんの近い将来もしっかり考えておられる土門さんでした。お忙しい中、取材にご協力いただきありがとうございました。

町民ホームベースから
せいろう共有ひろば
みらいのたね
平成19年 どんぐりたい募集!
(管理ボランティア)

説明会
とき：平成19年2月27日(火) 10:30~
ところ：聖籠中学校 地域交流棟町民ホームベース
内容：①10:30~ どんぐりたい活動説明
②11:00~ 坂口教育長と聖籠の子どもを語ろう!
コーヒーを飲みながら気軽にしゃべり場!!

- <どんぐりたい活動内容>
- みらいのたね(学校支援ボランティア)のお手伝い
 - 生徒とのふれあい
 - 自分がやりたいこと何でも、自由に...
- <条件>
- 年齢、性別は問いません
 - 少々の手当てがでます
 - 1回4時間程度



みらいのたねJ5の活動のお手伝い (料理・校内美化など)



季節の移り変わりを演出



野の花サークル 校内を花いっぱい

お問い合わせ先
町民ホームベース みらいのたね どんぐりたい ☎27-7085 (月~金 8:30~16:30)

元気に育てね!
この写真は保健福祉センターで行われている乳児健診会場で4か月健診対象乳児を撮影しています。



鈴木監督、新加入コーチ・選手来町！



町役場正面玄関で歓迎



1月22日(月)、アルビレックス新潟の中野社長、鈴木監督と新加入のコーチと選手がホームタウンである聖籠町を表敬訪問されました。

あいさつで、中野社長は「今年、一生懸命がんばりますので応援よろしくお願いします」と、また鈴木監督は「目標は優勝を含めて7位以内とし、新しいチームで目標に向かって行きたい」と話してくださいました。町長からは「昨年は14位という結果でしたが、町民の皆さんと応援していますので今年は大いに奮起してがんばってください」と激励のあいさつがありました。

J1に昇格して4年目。鈴木監督が就任して2年目を迎える今シーズン、アルビレックス新潟では、サポーターからの「もつとがんばれ、もつと闘え」という声を感じ、「闘え新潟！」をスローガンとして、トップチームがピッチで全力を尽くして闘うだけでなく、フロントも含めたクラブ全体であらゆる活動に取り組めます。

アルビレックス新潟の皆さん、「闘え新潟！」を胸に闘志あふれるプレーで新潟を盛り上げてください。

町民の皆さんも応援しましょう。

鈴木監督、新加入コーチ・選手紹介

()内は前所属チーム
町へ訪問してくださいました
皆さんをご紹介します。



監督 鈴木 淳 (就任2年目)

聖籠町には練習場などで協力していただきありがとうございます。昨年同様、攻守に全力を尽くして上位に食い込んで行きたいと思えます。



ヘッドコーチ 石井 知幸 (ジュビロ磐田)

素晴らしい、あたたかいサポーターの皆さんと一緒に戦えることを楽しみにしています。



コーチ 黒崎 久志 (鹿島アントラーズユースチームコーチ)

6年ぶりに新潟に復帰しました。素晴らしいピッチやクラブハウスに感激しました。あとは結果を出すだけです。

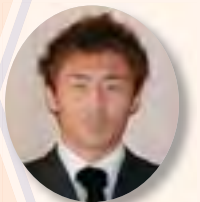

選手 坂本 将貴 (ジェフユナイテッド市原)

90分間全力で戦う姿勢を見せられたらと思っています。練習でもチームを引っ張って行ける存在になりたいと思います。



選手 深井 正樹 (鹿島アントラーズ)

全力でプレーして少しでも上に行けるようがんばって行きたいと思えます。



選手 純 マーカス (アルディージャ大宮)

チーム内だけではなく、サポーターの皆さんと一丸になって一年間戦って行きたいと思えます。



選手 千代反田 充 (アビスパ福岡)

何とかチームの力になっていい結果が出せるように、みんなと一緒にがんばりたいと思います。



広報せいるは、資源保護のため古紙配合率70%の再生紙と環境にやさしい大豆インキを使用しています。