



▲ 神田強化部長（左）、鈴木新監督（中）、永田選手（右）



永田 充
 （柏レイソル）選手



矢野 貴章
 （柏レイソル）選手



中原 貴之
 （ベガルタ仙台）選手



中野 洋司
 （筑波大学）選手

選手紹介（ ）内は前所属チーム又は出身校

アルビレックス新潟 鈴木 淳 新監督来庁！！

1月25日（水）アルビレックス新潟の鈴木新監督、神田強化部長と新加入の永田選手、矢野選手、中原選手、中野選手が聖籠町を表敬訪問されました。鈴木監督は、あいさつで「1月22日からチームも始動しました。現在は、聖籠町にある多目的屋内運動場を利用させていただいて大変助かっています。新潟のみなさんに感動を与えられるようがんばってまいりますので、よろしくお願いします。」と力強く語っていただきました。鈴木監督、そして選手のみなさん、今年も闘志あふれるプレーで新潟を盛りあげてください。新生アルビレックスの活躍を応援しています！



▲ 歓迎の花束を受ける
 アルビレックス新潟の皆さん



▲ 町長へユニフォームと
 サインボールをプレゼント

申告書は、 自分で書いてお早めに

申告にあたっては、収入・支出の項目ごとの合計額は、各自で計算して記入ください。(医療費、収支計算内訳書、社会保険料など)

次の方は税務署で申告を 税務署の申告会場は 新発田市 カルチャーセンターです

自営業者(農業を除く)並びに、株の取引や先物取引及び、住宅借入金等特別控除(初年度)還付申告の方は税務署(新発田市カルチャーセンター)で申告をしてください。受付時間午前9時～午後3時30分(正午～午後1時までを除く)

確定申告に関する お問い合わせは

- 新発田税務署
 - ☎22-3161 (代表)
 - ☎22-3162 (所得税)
 - ☎22-3164 (資産税)
 - ☎22-3170 (法人税)
- 聖籠町税務課
 - ☎27-1956 (直通)

聖籠町役場での申告は、 3階第3会議室です

受付時間は、 午前8時30分～12時00分 午後1時00分～5時00分

町役場申告会場での混雑等を緩和するために、各集落毎の日程を下記のとおり設定しました。

なお、この日程で都合のつかない方は、各申告期間中いつでも申告ができますので必ず期間内に申告してください。

月・日・曜日	時間	対象集落
2.16(木) 2.17(金)	午前 午後	全集落農業所得青色・収支計算申告者
2.20(月)	午前 午後	四ツ屋・道賀新田・上大谷内 真野
2.21(火)	午前 午後	丸瀧・桃山 山倉・苔沼・中の橋
2.22(水)	午前 午後	本諏訪山・山諏訪山 本大夫・山大夫
2.23(木)	午前 午後	山大夫・本三賀・山三賀 尾沢ヶ丘・外畑・稲の平・ひばりが丘
2.24(金)	午前 午後	二本松・聖中ヶ丘
2.27(月)	午前 午後	二本松・聖中ヶ丘 杉谷内・八幡・東山・旭ヶ丘
2.28(火)	午前 午後	杉谷内・八幡・東山・旭ヶ丘 蓮野
3.1(水)	午前 午後	正庵・藤寄
3.2(木)	午前 午後	藤寄・大夫興野 甚兵衛橋・別條
3.3(金)	午前 午後	蓮瀧
3.6(月)	午前 午後	蓮瀧・蓮瀧新田
3.7(火)	午前 午後	網代浜
3.8(水)	午前 午後	網代浜・亀塚
3.9(木)	午前 午後	亀塚
3.10(金)	午前 午後	次第浜
3.13(月)	午前 午後	次第浜
3.14(火) ～15(水)	午前・午後	上記に申告できない方



●所得税確定申告
●住民税申告
●消費税申告 のご案内

本年の所得税確定申告・住民税申告期間は、2月16日から3月15日までとなっています。

(消費税申告は税務署で3月31日まで)平成17年中に所得があつた方は、期間内に必ず申告してください。(給与所得のみで年末調整の済んだ方は必要ありません)

また申告相談は、税務署、町役場で行いますが、各税理士事務所(有料)でも行っています。

※新発田税務署及び町役場では土曜、日曜日に申告相談は行いません。

税 の 申 告

●申告・相談受付は
2月16日(木)
～
3月15日(水)
(贈与税は2月1日(水)～)



第3回 町内産地めぐり

8/2 (火)

学校給食に協力をいただいている「藤井農園」と「次第浜の営農集団(味噌作り)」と「聖籠地場物産館」へ行きました。夏休みということもあり、子どもたちの参加もありました。生産者の立場として、農業や化学肥料を極力使わず、安全で質の良いものを作る苦労と楽しさなど様々な話を聞かせていただきました。

「地場物産館」のとれたて市では、朝取りの新鮮なものが並び、生産者の名前が表示されています。



聖籠産大豆と麴で作られている「はまなす味噌」

▼参加者の感想

地元によいものを作ろうと一生懸命な方がたくさんいることに驚きました。実際に食べてみて、生の野菜がこんなにおいしいのか、味噌はこんなに風味のあるものだったのかと感動しました。「子どもたちに本来の味を伝えていきたい」と話していた生産者の方々の思いがよく伝わり、本当によいものを残していくためにも私たちがしっかり選んでいかなければと感じました。聖籠町のよさが再発見できた研修会でした!!

第4回 食育講演会

9/7 (水)

子どもを取りまく食問題 -生きる力を育む食育-

講師 県立新潟女子短期大学講師 松井直子先生

「昔の子どもは、食べるまでの過程を通していろいろな体験をしてきた。今は経験が少なくなっており、子どもたちの生きる力の変化が現れ始めている。」「食は生活全ての基本であり、家庭の真ん中が食卓であってほしい」という話がありました。



栄養講座は次年度もひきつづき企画していきます。ぜひご参加ください。

次回の3月広報では、町の食生活改善推進協議会の活動とその公開講座の報告をします。

聖籠町保健福祉課 (保健福祉センター内) 管理栄養士・保健師 ☎ 27 - 6511

栄養講座大好評でした

町では、食の大切さを伝えようと「栄養講座」を実施しました。4回シリーズで開催しました栄養講座の様子をお知らせします。

第1回 伝えていきたい聖籠町の食文化

7/6 (水)



町の食生活改善推進協議会のみなさんに、町の郷土料理を紹介してもらいました。調理実習では、亀塚地区で食べられてきた「ようまんま」(鮭ご飯)他、「お平」や「すべりひゅうの酢味噌和え」を作りました。



第2回 地産地消講演会

7/13 (水)

食のあたたかみ、よさを知ろう! 思い出そう!

講師 学校給食共同調理場学校栄養主査 大矢益子先生

町の給食には、「子どもたちに取れたての地物のおいしさを感じてもらいたい、本来の味を伝え残したい」との思いで、地元の食材を多く取り入れています。

▼参加者の感想

子どもたちも大きくなり、家を離れていくが、お袋の味は? と思いついた時に何を思い浮かべるのかと思いました。これを食べに帰りたいというものを作っておきたいと思いました。出来合いのものはあまり買わず、手作りのもので育ててきたことはよかったですと思いました。



残飯をみると、子どもたちの嗜好と普段あまり食べられていない献立や食材がよく見えてくる。子どもの喜ぶものだけでなく、子どもに食べさせたいもの、伝えたい味を大切にしてほしい!!

更生医療、育成医療、精神通院医療の 医療費が変わります

更生医療、育成医療、精神通院医療ではそれぞれ負担の割合や計算のしかたが違いました。これが一本化され「自立支援医療」となり、指定の医療機関で医療を受けた場合、どの障害の人も医療費の1割を支払います。ただし、所得に応じて上限が決められていて、負担が重くなりすぎないようにしています。

医療費の負担上限額

区分	対象となる世帯 (同じ医療保険に加入している家族を世帯とします)	上限額 (月額)
生活保護	生活保護世帯	0円・自己負担なし
低所得1	住民税非課税世帯で障害者の年収が80万円以下	2,500円
低所得2	住民税非課税世帯で低所得1以外	5,000円
一般	住民税課税世帯	医療保険の 自己負担限度額と同額

所得の低い人以外でも、継続的に相当額の医療費負担が発生する場合には、上限額が決められています。

例えば……

- 統合失調症や躁うつ病・うつ病などの人
- 腎臓機能障害や小腸機能障害などの人
- 医療保険の多数該当者など

対象となる世帯	上限額 (月額)
住民税額 (所得割) が 2 万円未満	5,000 円
住民税額 (所得割) が 2 万円以上 20 万円未満	10,000 円
住民税額 (所得割) が 20 万円以上	20,000 円

- 支給を受けるには市町村への申請が必要です。
- 18歳未満の人の育成医療については窓口での支払いが急に多くならないよう経過措置があります。



入院時の食事代

入院している人の食事代は、日額780円を原則自己負担します。ただし、所得の低い人は減額されます。

指定自立支援医療機関

自立支援医療費の支給は、都道府県が指定した指定自立支援医療機関での医療が対象となります。

平成18年度住民検診の 申込みがはじまります

町では、毎年町民のみなさんの健康管理に役立てていただくために、各種検診を実施しています。

自分を守るため、家族を守るため、今健康な時から自分の体・健康状態に関心を持ち、年に1回の検診をぜひ受けてください。

申込書が各世帯に配布されます。受たい検診に○を記入して隣組長へ提出してください。



町で実施している検診

検診名	内容	実施予定時期	対象者	料金
胸部レントゲン検診	結核・肺がんの検査	4月の基本健診時 10月の総合健診時	40歳以上の男女	無料
肺がん検診 (検診会場での申込みとなります)	喀痰検査 (胸部レントゲン検査必須)	4月の基本健診時 10月の総合健診時	50歳以上のタバコを たくさん吸う方など	400円
総合健診	胸部レントゲン・基本健診 胃がん・大腸がん検診 胆のう検診	10月中旬	原則 40歳以上の男女	合計 2,600円
基本健診	循環器系の検査	4月中旬	原則 40歳以上の男女	1,000円
胃がん検診	胃部レントゲン検査 (バリウム)	7月下旬	原則 40歳以上の男女	500円
大腸がん検診	便の潜血検査 (2日法)	7月下旬	原則 40歳以上の男女	500円
子宮頸がん検診	視診・細胞診	施設検診 6月～8月	20歳以上の女性	1,000円
		車検診 7月上旬		400円
乳がん検診	視触診・マンモグラフィ	9月中旬	40歳以上の女性 (平成17年度受診した 方は受けられません。)	1,000円
前立腺がん検診 (検診会場での申込みとなります)	血液検査 (PSA)	4月の基本健診時 10月の総合健診時	50～79歳までの男性	2,205円

※70歳以上の方、身体障害者手帳・療育手帳・精神保健福祉手帳をお持ちの方は無料です。

※前立腺がん検診の料金は、上記の方も有料です。

国保からのお知らせ

届け出をお忘れではありませんか？

～ 加入・脱退等の手続きは14日以内をお願いします ～



お手元の被保険者証をご確認ください。次のようなことはありませんか？

- 「会社の保険証があるのに国保の保険証がある」
- 「退職し、会社の保険証を返してしまったのに国保の保険証を持っていない」

このような場合、届け出がお済みで無い場合があります。国保に加入・脱退するとき、加入状態等に変更があったとき…… そんなとき、必ず届け出が必要です。また、変更箇所をご自分で訂正しますと被保険者証が無効になってしまいます。必ず役場に届け出て訂正を受けてください。

加入の届け出が遅れると…

- 前の保険が切れたときまで遡って加入となり、その間の保険料も遡って納めることになります。
- 届け出しなかった期間の医療費は、全額自己負担となります。

脱退の手続きが遅れると…

- 届け出が遅れた期間、資格喪失後に国保の保険証で受診した医療費は、全額返還となります。
- 他の保険と合わせて二重に保険料を支払ってしまうことになりかねません。

保健福祉まつり 国保・介護クイズ 当選者発表！！

◆ 保健福祉まつり 国保・介護コーナーにて行われたクイズの当選者を発表します。 ◆

■ 応募総数 65
正解 62
不正解 3

※ 2問とも正解した方が「正解」となります。



正解者62名の中から、厳正なる抽選のうえ、次のお二人がみごと当選されました。お二人には、賞品として体脂肪計付体重計を差し上げました。おめでとうございます。

齋藤 栄次 様 (蓮 野)
新保 恵 様 (三 賀)

お問い合わせ 聖籠町役場町民課 国民健康保険担当 ☎27-2111 (内線116)

「はたちの献血」キャンペーン実施中

新たに成人式を迎える「はたち」の若者を中心として広く各層への献血思想の普及並びに献血者が減少しがちな冬季における献血者の確保を図ることを目的に、1月1日から2月28日まで全国一斉に「はたちの献血」キャンペーンを行っています。

血液は人工的に作る事ができません。皆さまの善意で献血に御協力をお願いします。

血液製剤の多くは高齢者の医療に使われています。また、献血者は20歳代を中心に50歳未満の若い世代が大半を占めています。今後、医療技術の進歩や少子高齢化により血液の需要が増加する一方で、献血者層の人口が減少し、献血者の確保が困難となり、必要とされる血液が不足することが予想されています。

県内では、献血バスが各市町村を巡回している外、4か所の献血ルームで毎日受付を行っていますので、是非お立ち寄りください。

血漿成分のみを採血する成分献血の場合、全血献血(200ml・400ml 献血)に比べて、赤血球を体にお返すため、体への負担が軽くて済むとともに、より多くの血漿成分(400ml 献血に比べて約1.9倍)を献血することができます。

■ 期 間 実施中～2月28日

■ 実施機関 新潟県、日本赤十字社新潟県支部、新潟県赤十字血液センター



お問い合わせ 新潟県福祉保健部医薬国保課業務係 ☎025-285-5511 (内線2555)

聖籠町育英資金貸与制度

教育委員会学校教育課 ☎27-2111 (内線303)

◆育英資金の月額

自宅からの通学	30,000円 (以内)	自宅外からの通学	50,000円 (以内)
大学 高等専門学校	}	大学 高等専門学校	}
短期大学 各種専修学校		短期大学 各種専修学校	

この育英資金月額と他に申し出のある方には、入学年度に限り一時金として大学は50万円、短期大学・高等専門学校・各種専修学校は30万円を限度として貸与します。

貸与申請をすることが出来る者

- ・ 聖籠町に2年以上住所のある者の子弟
- ・ 大学、短期大学、高等専門学校、各種専修学校の専門課程の入学生及び在学学生
- ・ 修学に充分たえ得る者で、成業可能と思われる者
- ・ 経済的理由により就学が困難な者
- ・ 聖籠町育英資金の貸与を一度も受けていない者
- ・ 独立行政法人日本学生支援機構(旧日本育英会)・地方公共団体等の他の奨学金を受けていない者
- ・ 両親又は後見人の所得が600万円未満で、町で定めた所得基準(世帯人数により異なる)以下であること
- ※ 大学・短期大学とは、学校教育法による大学の学部・学科(課程)、短期大学をいい、国・公私立及び昼・夜間の別は問わない。ただし、通信教育部・別科、大学の付属施設(例えば看護学校等)、放送大学、自治医科大学、産業医科大学、防衛大学等は対象にしない。また、専修学校は学校法人であり、2年以上の修学年であること。

貸与期間

貸与決定の月から卒業までの最短年度まで。

申込手続

2月16日(木)～3月27日(月)までに次の書類を提出してください。(貸与決定は到着順ではありません)

- ・ 育英生願書
- ・ 在学証明書(入学後)
- ・ 推薦調書(新入生は卒業学校長の推薦)
- ・ 収入等に関する書類(両親又は後見人)
- ・ 給与所得者 平成17年分の源泉徴収票の写し
- ・ 事業 者 平成17年分の確定申告書の写し
- ・ 年金受給者 年金の源泉徴収票、支払通知書等の写し
- ※ 兼業農家等で給与収入と事業収入のある場合は、両方提出すること。
- ・ 住民票謄本(家族全員分)
- ・ 連帯保証人の印鑑登録証明書(2人分)
- ・ 連帯保証人が2人必要です。1人は両親のうちどちらか、もう1人は連帯保証人と別世帯の成人の方となります。

育英生の決定

教育委員会が選考決定し4月下旬から5月上旬に可否の決定を通知します。

育英資金の貸与

育英資金は、年3回(4月、9月、1月)本人名義の預金口座に振り込みます。初めて受けられる方は4月の選考後、5月末に振り込みとなります。

育英資金の休止と廃止

育英生が休学、または長期欠席等のときは、育英資金の貸与を休止します。また、育英生として適当でなくなった場合等は、育英資金の貸与を廃止します。

貸与期間中の届出について

現在、貸与制度を利用されている方は、毎年4月15日までに、在学する学校の「在学証明書」を学校教育課へ提出しなければなりません。また、卒業したときや在学中に本人又は連帯保証人の住所、身元等に移動が生じたとき、また休学、退学等の場合は速やかに学校教育課へ届け出てください。

育英資金の返還

育英資金の返還には利息がつきません。貸与期間終了後1年を経過した後、10年以内に年賦または半年賦で返還していただきます。繰上げ返還をすることもできます。

返還の猶予・免除

育英生が、進学や病気等の理由により、教育委員会が返還を困難と認めた場合は、育英資金の返還を猶予します。また、育英生が死亡又は心身障害等のために返還が困難であり、返還が不能であると教育委員会が認めた場合は返還の全部または一部を免除することがあります。

みんなで安心、みんなの共済

一日約1円の交通災害共済
～4月からの加入申し込みを受け付けます～

交通災害共済制度は交通災害にあった場合、見舞金を支給する事業です。県内すべての市町村が共同で運営する県民相互救済の制度です。現在加入されている方は、平成18年3月31日で共済期間満了となりますので更新手続きをお勧めします。まだ加入されていない方は万一の事故に備え、加入をお勧めします。

【会費】
一人 年額 500円
途中で加入する場合も同額です。

【加入手続】
2月に全戸配布される申込書でお申し込みください。
申込書には世帯員の名前が記されています。加入しない人がいる場合は申込書の氏名を線(〓)で消してください。
記載されていない人が加入する場合は、氏名等を書き加えてください。

【申込方法】
申し込みはお近くの金融機関、聖籠町役場生活環境課へ現金を添えてお申し込みください。
また、3月10日までは集落区長さんに協力いただき集落でも取りまわしを行っています。それ以降は金融機関か役場でお申し込みください。

【共済期間】

3月までに申し込まれた方は平成18年4月1日から平成19年3月31日までが共済期間となります。
4月以降申し込まれた方は申し込みの翌日から平成19年3月31日までが共済期間となります。会費一人500円は変わりませんので3月までに申し込まれることをお勧めします。

【その他】

交通災害共済に関する詳しいことは、申込書と一緒に配布されるパンフレットをご覧ください。



あなたの支えがみんなの助け合いにつながります。

自転車での事故、自損事故も対象となりますよ！

交通事故死亡者の限りなくゼロを目指して

交通安全出初式が開催されました
平成17年の新発田警察署管内(新発田市・聖籠町)における交通事故発生件数は687件で前年より31件少なくなりました。同様に傷者数も884人と43人減少しました。

ただ、死亡者数については前年の4人を大きく上回り10人(うち聖籠町は2人)となり、目標としていた一桁台の達成はなりませんでした。ちなみに、平成16年の4人という数値は昭和34年の2人に続く少ないもので、平成15年は15人でした。

この結果を踏まえ、平成18年は決意を新たに交通事故死亡者の限りなくゼロを目指して、1月11日新発田市カルチャーセンターで交通安全関係機関・団体の合同出初式が行われました。



▲交通安全指導員を代表して平成18年の決意宣言をする聖籠町市川指導員

町の交通事故発生状況

区分	12月			1月～12月(累計)		
	発生件数	死者数	傷者数	発生件数	死者数	傷者数
平成17年	10	0	11	106	2	152
平成16年	6	0	8	121	1	161
増減	+4	0	+3	-15	+1	-9

町の動向

このコーナーでは、役場各課の主な業務、各種委員会の活動などを町民の皆さんにお知らせします。掲載内容についての、ご意見・ご質問などがありましたら、担当課又は総務課広報担当まで電話か町政ポストのハガキでお願いします。

生活環境課

○1月8日(日)

●聖籠町消防出初式

1年間の無火災・無災害、町民の安全を祈り、町民会館において、聖籠町消防出初式が行われました。
当日は各地域の消防団が無火災



▲出初式での観閲

ふるさと整備課

●平成16年度の国土調査成果閲覧が終了しました

平成16年度に現地調査を実施した蓮野・大夫興野・藤寄の各一部区域の調査成果がまとまり、12月21日から12月22日にかけて地元公会堂等を会場とし



て、対象地権者による地目・地積・所有者などの登記情報の閲覧が終了しました。
これにより平成18年3月に、国に対して認証請求を行いますので、秋にはこの調査結果が法務局の登記簿に反映されることとなります。

●町道除雪にご協力ください

今冬は暖冬予想が一変して日本各地で大雪警報が発令され、県内でも湯沢町や津南町で記録的な大雪となっています。

本町においても例年より同時期と比較すると出動回数が上回っております。除雪作業には万全を期して対応いたしますが、10センチ以上の降雪時の除雪や圧雪処理作業などに町民の皆さんのご理解とご協力をお願いします。

町民課

○12月26日(月)

●平成17年度第3回聖籠町介護保険運営協議会開催

平成18年4月から施行される第3期介護保険事業計画の策定、次期介護保険料について審議いたしました。

この議案については、今後ともまた、平成18年4月からの次期介護保険事業が適切に運営されるように審議していきます。



▲運営協議会での審議

総務課

○1月17日(火)

●第1回区長会議開催

平成18年の各集落の区長(行政区によって任期に違いがありますが)が決まり第1回目の会議が開催されました。会議では、

学校教育課

○12月22日(木)

●第12回聖籠町教育委員会定例会開催

聖籠町生涯スポーツ振興計画について審議されました。

農業委員会

○12月26日(月)

●聖籠町農業委員会第19期第22回総会

農地法第3条の規定による譲受人の資格審査について
農用地利用集積計画による所有権移転申出審査について
農用地利用集積計画による利用権設定申出審査について
以上の3項目について審議されました。

交通安全に関することは
役場生活環境課
☎27-1962 (直通)

おしらせ

お問い合わせ先

町役場 ☎27-2111
 町民会館 ☎27-2121
 図書館 ☎27-6166
 保健福祉課（保健福祉センター内）☎27-6511
 診療所 ☎27-1234

2月の行事

《保健福祉事業》
 ところ 保健福祉センター

- ◆心配ごと相談 15日（水）
- ☑町社会福祉協議会 ☎27-6767
- ◆行政相談 14日（火）
- ☑役場総務課（内線223）
- ◆乳幼児健康診査・各種学級
- 妊婦学級（前期） 14日（火）午前9時30分～
- 1歳2か月児歯科健診 20日（月）午後1時15分～
- 1歳6か月児健診 23日（木）午後1時15分～
- 乳児健診 24日（金）午後1時15分～
- ◆各種予防接種（受付は1時10分からです）
- BCG予防接種 1日（水）午後1時40分～
- 風しん予防接種 9日（木）午後1時40分～

聖籠町職員（看護師）募集

平成18年度採用聖籠町職員（看護師）採用試験を以下のとおり実施いたします。

1 職種、受験資格、採用予定人数

職種	受験資格	採用人員
看護師	昭和45年4月2日以降に生まれた方で看護師免許を有する方	1名

2 試験日等

試験日	場所	試験内容
平成18年3月上旬 （申込者に別途通知します。）	聖籠町役場	面接・作文試験

3 申込期限
 平成18年2月28日（火）午後5時までに「試験申込書」を聖籠町役場総務課に提出してください。
 「試験申込書」「試験案内」は、役場総務課にあります。また、聖籠町のホームページからも取得できます。
 ホームページアドレス <http://www.town.seiro.niigata.jp>

4 合格の発表・採用
 ・合格者発表／平成18年3月上旬予定
 ・合格者に対して通知し、採用は平成18年4月1日を最初の採用の日とします。

5 給与
 給与は聖籠町職員の給与に関する条例の規定により支給します。
 詳しくは、聖籠町役場総務課秘書係までお問い合わせください。
 ☎27-2111（内線224）

2月10日 児童手当を振込みます

児童手当の2月支払い分（平成17年10月～18年1月分）は2月10日（金）に受給者の指定した金融機関（町内金融機関等）に振込みます。個人への支払い通知書は、この紙面をもって通知にかえさせていただきます。

☑聖籠町保健福祉課 児童手当担当
 ☎27-6511

町長の動向（主なものを抜粋）

2月1日	豪雪に対する緊急要請
6日	新潟県国民健康保険団体連合会理事
7日	農家組合長会議
8日	3月補正予算町長査定
14日	新潟県環境審議会水環境部会
15日	新潟東港地域水道用水供給企業団本会議
16日	新潟県町村会役員会・定期総会
19日	総合型地域スポーツクラブ設立総会
21日	新潟東港地区沿岸防犯協力会
22日	新潟県市町村振興協会理事
24日	聖籠町都市計画審議会
28日	聖籠町交通安全対策会議

成人用おむつ・高齢障害者 税金控除のための 証明書を発行します

申請は保健福祉課へ

◆成人おむつに係る費用の医療費控除用証明書（介護保険主治医意見書写し）の発行について
 介護保険法に基づく要介護・要支援認定を受け、おむつ代の医療費控除を受けるのが2年目以降の方で次の要件に該当する場合、介護保険主治医意見書写しを発行します。（平成17年中に使用したおむつ代を医療費控除として平成18年に確定申告する場合に発行します。）

◆高齢者の所得税、地方税上の障害者控除対象者認定書の発行について
 年齢65歳以上で心身に障害があり、身体障害者に準ずる方に「障害者控除対象者認定書」を次の要領で発行します。

◆介護保険法に基づく要介護・要支援認定を受けた方
 ・介護保険認定調査票の日常生活自立度等に基づき認定
 ※平成17年中にお亡くなりになった方の証明書も発行できます。

◆介護保険主治医意見書に次の記載のある方
 1. 日常生活自立度が一定基準以上（B1/B2/C1/C2）であること
 2. 発生の可能性の高い病態で「尿失禁」の可能性が「あり」であること

☑聖籠町保健福祉課（保健福祉センター内）
 ☎27-6511

新潟都市計画の変更に関する 説明会及び公聴会開催

町では、都市計画道路（次第浜線）の変更を行うため、都市計画案に関する説明会の参加者及び公述人を募集します。

●説明会
 ☑2月7日（火）午前10時～
 聖籠町役場3階第3会議室

●公聴会
 ☑2月7日（火）午後2時～
 聖籠町役場3階第3会議室

●その他
 参加者の申込がない場合は、開催いたしません。

●申請方法
 公述申出書を2月4日（土）までに、ふる

さと整備課にお申してください。

●その他
 公述人の申し出がない場合は、開催いたしません。

☑聖籠町役場ふるさと整備課
 ☎27-2111（内線231）

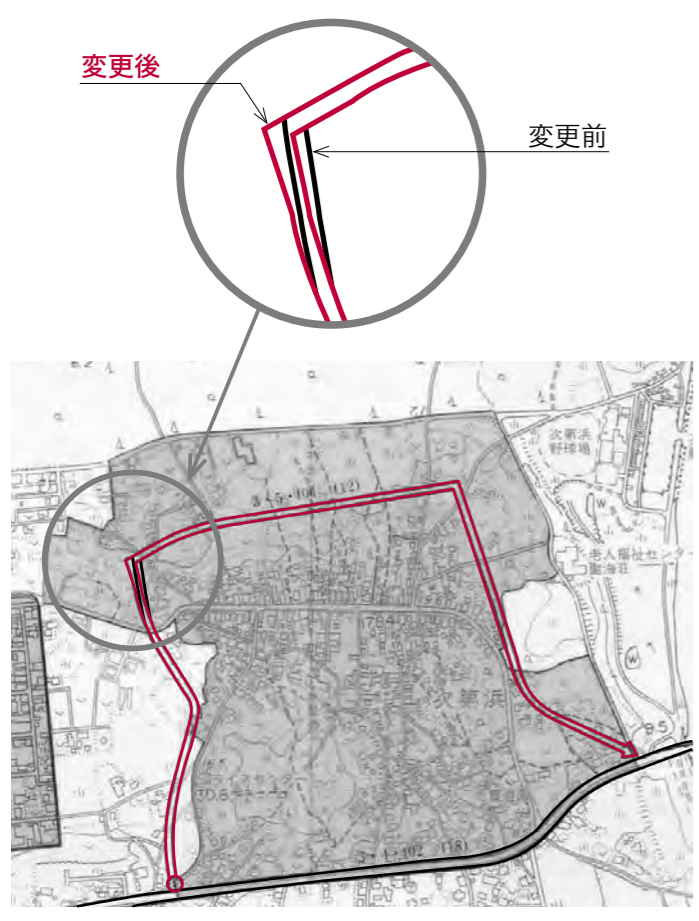

都市計画道路の変更

変更前	変更後
3・5・404号 次第浜線 L = 1,840m W = 12m	3・5・404号 次第浜線 L = 1,850m W = 12m

集落区長さん よろしく お願いします

行政と町民の皆さまとのパイプ役を務めていただく36行政区の区長さんが決まりました1年間よろしくお願いします。(行政区によって任期に違いがあります)

行政区長名(敬称略)

平成18年1月現在

行政区名	氏名
四ツ屋	渋谷喜彦
道賀新田	佐藤四郎
上大谷内	長谷川泰夫
真野	能登惣五郎
丸瀉	曾根正巳
桃山	長山忍
山倉	児玉康夫
苔沼	高橋訓弘
中の橋	阿部勝雄
本諏訪山	大倉浩男
山諏訪山	吉田勝男
本大夫	相馬浩雄
山大夫	佐藤幸夫
聖中ヶ丘	小柳信一郎
本三賀	清野精一郎
山三賀	新保利文
二本松	伊藤勉
外畑	佐藤文夫
蓮野	加藤文夫
杉谷内	新保喜四
正庵	藤井清博
藤寄	遠藤一郎
大夫興野	桜井沼達
甚兵衛	橋大森
蓮瀉	森田春哲
蓮瀉新田	石村敏夫
網代浜	山田政道
次第浜	平野道夫
尾沢ヶ丘	近藤清
亀塚	高崎嘉行
稲の平	高橋健吉
別條	飯田川辰
八幡	市田秀人
東山	石内毅
旭ヶ丘	河内義人
ひばりが丘	永井義人

役場総務課行政係
☎ 27-2111 (内線223)
☎ 27-1957 (直通)

聖籠町高齢者 生活支援金のお知らせ

町では高齢者の生活安定を図るために生活支援金(月額1,000円)を支給しております。支給の対象は、聖籠町に住んでいる65歳以上の方で、次の全ての条件を満たした方となります。

- 1) 町民税非課税世帯に属している。
- 2) 聖籠町が賦課する租税等(税金・水道料金等)を完納している。
- 3) 平成16年の収入が27万円未満である。
- 4) 生活保護の受給者ではない。
- 5) 特別養護老人ホーム等の入所者ではない。

支給の対象になると思われる方は保健福祉課(保健福祉センター内)までご連絡ください。その後、印鑑、振込先が確認できるもの(預金通帳等、郵便局を除く)をご持参のうえ、平成18年3月3日(金)までに保健福祉課において支援金の申請を行っていただくこととなります。なお、審査結果は後日お知らせし、支給決定された場合は3月末に指定された口座にお振込みいたします。

☎ 27-6511

国民年金からのお知らせ

国民年金保険料の年末調整と確定申告について

平成17年中に納付した国民年金保険料は、年末調整や確定申告の際に社会保険料控除の対象となります。申告の際は証明書類の添付が必要のため、納付した額を証明する「社会保険料(国民年金保険料)控除証明書」が社会保険庁から送付されます。送付される時期と対象納付月は表のとおりです。

納付対象期間	証明書発行時期
平成17年1月1日～平成17年9月30日までに納付した分(10月以降の納付額については、納付見込額として記載されます※)	平成17年11月送付
平成17年10月1日～平成17年12月30日の間に初めて納付した分	平成18年2月送付

※ただし、国民年金保険料を納めていない期間がある場合、納付見込額は記載されません。

④ 年別内訳書
⑤ 返納金納付書
⑥ 改定通知書
⑦ 源泉徴収票
⑧ 振込通知書

(注1) 発行からおおむね3か月以内の通知書が対象となりますのでご了承ください。

● 電話による申請の際のお願い
電話による申請では、申請者の確認のため、あらかじめ年金証書などをご用意ください。国民年金に関するお問合せ

☎ ねんきんダイヤル 0570-07-1165
☎ 新発田社会保険事務所 0254-23-2125
☎ 聖籠町役場町民課国民年金担当 0254-27-2111 (内線111)

下水道使用料 について

上水道以外の水(井戸・旧簡易水道等)を使用しているご家庭では、毎月の下水道使用料を世帯人数に基づき認定しています。

転出・転入及び死亡・出生等により世帯人数に変更がありましたら、忘れずに上下水道課へ届け出てください。

☎ 27-2111 (内線344)



社会福祉法人阿賀北福社会 「やまやの里」職員募集

1. 勤務事業所
知的障害者更生施設 やまやの里(岩船郡神林村大字山屋746番地2)

2. 募集職種及び応募資格等

■ 生活支援員(主な仕事内容 利用者)の日常生活支援、指導、作業指導)

- ・ 採用人数 若干名
- ・ 採用予定日 平成18年4月1日
- ・ 応募資格 年齢26歳未満(平成18年4月1日現在)
- ・ 資格要件 社会福祉主事任用資格、介護福祉士、社会福祉士(社

会福祉士の受験資格を有する者(含む)、知的障害者援助専門員のいずれかの資格を有すること。

※申し込み時点で取得見込みのある者も含むものとする。

■ 調理員(入所施設等給食調理に従事)

- ・ 採用人数 1名
- ・ 採用予定日 平成18年4月1日
- ・ 応募資格 年齢37歳未満(平成18年4月1日現在)
- ・ 資格要件 調理師免許、施設給食業務に従事経験のある者

3. 採用試験

- ・ 試験期日 平成18年3月8日(水)
- ・ 会場 やまやの里
- ・ 科目 一般教養、作文及び面接
- ・ 合格決定 平成18年3月13日の予定

4. 申し込み手続き

試験申込書を平成18年2月24日(金)までに「やまやの里」庶務課へ提出(郵送可)してください。試験申込書は聖籠町保健福祉課に用意してあります。

☎ 知的障害者更生施設やまやの里 0254-66-5945
☎ 聖籠町保健福祉課(保健福祉センター内) 0254-27-6511

入札結果

工事(件)名	契約額(円)	業者名	納入完了日又は工事(委託)期間最終日
1 松くい虫被害木伐倒駆除作業委託	1,281,000	北越緑化株式会社	平成18年3月5日
2 電子コピー機器借上及び使用	1,092,000 (落札金額)	新潟リコー株式会社	平成22年12月14日
3 小型動力消防ポンプ購入	2,074,800 (不償により随時契約)	新潟ラビットポンプ株式会社	平成18年1月12日
4 生ごみ処理器購入	22,921,500	コーペンソアリング株式会社	議会議決 平成18年3月30日
5 舗第1号 蓮湯家の前線道路舗装工事	13,335,000	日本道路株式会社	平成18年3月17日

12月の届出

げんきなよい子

出生

赤ちゃん	保護者	行政区
れん ちゃん	(渡辺 生希)	次第浜
はな ちゃん	(渡辺 生希)	次第浜
たく 海ちゃん	(鹿嶋 寛之)	東山
たく 妃愛ちゃん	(栗原 透)	山諏訪山
ゆう 菜ちゃん	(渡辺 剛)	網代浜
はな ちゃん	(田中 喜寛)	次第浜
ち 鶴ちゃん	(築井 恵一)	東山
みつ 獅ちゃん	(塩田 公)	尾沢ヶ丘
みつ 奎ちゃん	(加藤 孝博)	杉谷内

幸多い人生を

婚姻

新郎・新婦	行政区
名古屋 正樹さん (高橋) 理恵さん	苔沼
吉田 晃さん (三浦) 恵美さん	苔沼
田代 剛さん (倉嶋) 優さん	旭ヶ丘

ごめいふくお祈りします

死亡

氏名	年齢	行政区
渡辺 マツエさん	(79歳)	藤寄
高橋 勇さん	(69歳)	山諏訪山
民谷 ハナさん	(77歳)	網代浜
本間 トシさん	(88歳)	次第浜
田中 中造さん	(77歳)	蓮瀉
平野 良子さん	(51歳)	次第浜
服部 清一郎さん	(76歳)	道賀新田

(注1) 届出の際にご承諾の押印をいただいた方のみ掲載しております。
(注2) 略した文字で掲載している場合があります。戸籍の氏名と異なることがあります。ご了承ください。

次第浜 本間さん

サンセベリアの花が咲きました



▲サンセベリア

次第浜の本間兼義さんが育てている『サンセベリア』（別名・虎の尾）。花を付けない種類の植物と思って育てていたのですが三年目にして綺麗な白い花をつけました。最初は一株から育てたのですが、日当たりのいい所に置いたり土の状態をみて水をくれたりして大切に育て、三、四回の植え替えを行い、今では高さ1mを超えるほど立派に成長しました。



兼義さん (次第浜) 本間

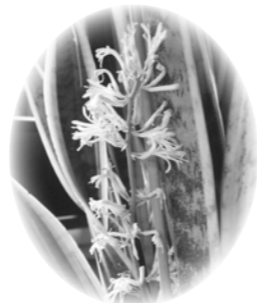

▲三年目にして咲いたサンセベリアの花

育てていて何か苦労はありませんかとお聞きすると「台風シーズンになると倒れると悪いので一日がかりで出したり入れたりするのが少し大変な作業になります。」「ゴクラクチョウカも育てていますが正月に花を咲かせるように温度管理などをして思いどおりに咲いたときは最高の気分になります。」と話してくださいました。十二年前に藤塚浜から引越してきたのですが、「周りの人に親切にしてもらって大変ありがたいです。」とご近所の方々への感謝の気持ちを口にされていました。

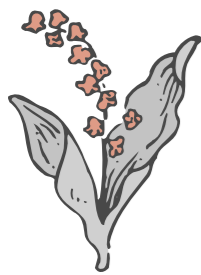

亀代小学校 ながよし学級

手作りカレンダーを町長にプレゼント



亀代小学校のなかよし学級の児童が12月20日役場を訪れ、平成18年のカレンダーを町長にプレゼントしました。カレンダーは、なかよし学級の児童が季節に合わせて、「富士山」、「雪だるま」、「モグラ」などをクレヨンや絵具などで一生懸命絵を描いた手作りです。児童からの「どうぞ使ってください」との言葉に町長は「ありがとうございます。大事に使わせてもらいます。」と応えていました。カレンダーは、2組プレゼントされ町長室と役員1階会計室脇に掲げています。役場へおいでの際は、会計室脇でぜひ一度ご覧ください。



▲3月



▲2月



▲1月



アルビレックス新潟情報!!

鈴木淳 新監督就任

去る1月16日に、新潟聖籠スポーツセンター『アルビレックス』のミーティングルームで、アルビレックス新潟の新監督、鈴木淳監督の就任発表記者会見が行われました。当日は会場に60名近くの報道陣が詰めかけ、新



▲アルビレックス新潟 中野社長と鈴木新監督

監督へ期待のこもった質問を投げかけていました。鈴木新監督は、質問の一つひとつに丁寧に答え、その誠実な人柄をうかがわせるとともに、「新潟をビッグクラブにする手助けをしたい」と意欲をのぞかせていました。皆さん、アルビレックス新潟の新しい指揮官・鈴木淳監督に温かいご声援をお願いいたします。

2006 シーズン始動

監督としての初仕事を終えた鈴木監督のもと、18日には、トップチームが始動しました。新潟聖籠スポーツセンターでのトレーニングには、オフシーズンに加入した新たな顔ぶれも見られ、昨年からメンバーとともに汗を流していました。始動日からは、柏レイソルから加入したDF永田充選手、FW矢野貴章選手、ベガルタ仙台から期限付きで加入したFW中原貴之選手、3名がトレーニングに加わりましたが、いずれもユースやオリンピック年代までの代表に名を連ねた有望株で即戦力であるとともに、若手の指導に定評のある鈴木監督のもとさらに力



▲トップチームのトレーニング

をつけて、将来の新潟を担うことが期待されます。27日まで、新潟でトレーニングを積んだ選手たちは、28日からグアムキャンプへと出発。暖かい気候のなかで、しっかりと身体を作って3月初頭のJリーグ開幕戦へ向けた準備を行いますが、帰国後は静岡県で国内キャンプを張り、開幕戦に臨む予定です。鈴木監督が就任にあたり掲げたアグレッシブで、運動量のあるサッカー、観戦に来ていただいた方々に感動していただける試合を目指し、選手たちは日々のトレーニングに全力をつくしています。新生アルビレックス新潟への熱いご声援をよろしくお願いいたします。

新加入選手・スタッフ紹介 新監督 鈴木淳

今季より就任した鈴木淳監督は、1961年生まれの44歳。現役時代は主にフジタ工業サッカークラブなどでプレーし、日本代表にも選出されています。30歳で、東北リーグ1部の松島サッカークラブの監督を務めたのを皮切りに、様々なクラブで監督・コーチとしてのキャリアを重ね、U-17日本代表コーチやU-22日本代表監督を歴任。2004年からJ2リーグのモンテディオ山形の監督として指揮をとっていました。

新潟への就任にあたり、充実した環境面。サポーターの数の温かさ。クラブとして、これからビッグクラブになり得るであろう要素を持っていることを、大きな理由としてあげた鈴木監督。山形で監督を務めていただけあって、新潟に着くと「雪が少ない」という感想をもったそうです。降雪というハンデをもつアルビレックス新潟にとっては、この上なく頼もしい指揮官と言えるのではないのでしょうか。

反町監督来庁!

昨年末の12月26日、反町前監督と中野社長が、1年間の戦績報告と監督退任のあいさつのために聖籠町役場へ来庁されました。

反町監督は「ホームタウンである聖籠町のみなさんが非常に好意的に接してくれて感謝しています。アルビレックスで練習できるようになったことは、今年J1に残留できた一因であったと感じています。」と町民のみなさんへの感謝を口にされていました。

反町監督は、01年に監督に就任し、03年にはJ2で優勝し、J1昇格の立役者となりました。この間のアルビレックスの活躍は町民のみなさんにとっても大きな誇りとなったことと思います。5年間本当にありがとうございました。そして、私達に大きな感動をありがとうございました。



▲役場であいさつされる反町康治前監督

蓮野
小学校

初めてのリコーダーで演奏 — 蓮野小三年生音楽発表 —



十二月八日、蓮野小学校三年生の音楽発表が同校体育館にて、全校児童を前に行われました。

三年生は今年から初めてリコーダーに取り組み、この日に向けて一生懸命練習をしてきました。一曲目は「エーデルワイス」。澄んだ笛の音が響き渡り、改めて素敵な曲だなと感じさせます。二曲目はリコーダーと大太鼓、小太鼓、グロッケンなどの楽器と合奏する「パフ」。

何度も練習を重ねてきたとあって息もびったり、大太鼓の力強さとリコーダーの高音、その他の楽器の持ち味も加わって、聴き応えがありました。最後は合唱「この星に生まれて」。



三年生のみんなが好きな曲だそうです。

子どもたちがひたむきに演奏したり歌ったりする姿に、見学のおうちの方々や担任の先生方も感激されたようでした。三年生が歌い終えた後続けて全校児童で歌い、寒い体育館は元気でさわやかな歌声に包まれ、全員拍手喝さいでした。

最後に各学年一人ずつ感想を聞くと「色んな楽器を使ってとても上手な演奏だった」「声が大きく出ていてとてもよかった」と褒めてもらい、大成功の音楽発表でした。

山倉
小学校

“いや”と言っていいんだよ！ — CAP（暴力防止講習会）開催 —



最近子どもにかかわる事件が起きているなか、山倉小学校ではCAP（Child Assault Prevention 子どもへの暴力防止）の講習会が六年生を対象にクラス単位で行われました。

講習会は、就学前、小学生、中・高校生対象の三種あり、CAPスペシャリスト三名以外の大人は極力中には入れないように行われます。保護者や先生方が周りにいると、児童たちが周りを気にすることから率直な意見が言えないということ。趣旨は、子どもがあらゆる暴力から自分を守り人権意識を高める人権教育です。

内容は、まず自分は大切という気持ちを持ってほしい。そのために生きていくためになくてはならない大切なもの“安心”“自信”“自由”の権利があること。



そして、権利が奪われたときまたは奪われそうになったときの方法としてNO！「いやと言っていないよ！」「Go！」「逃げよう！」「Teacher！」「誰かに言おう！」「大人でもあるように、嫌なことされて「嫌だ。やめて！」と言ってそのことが解決されても切ない気持ちは残ったまま。それを誰かに話し、聞いてもらうことで心が落ち着くといったことがあります。私たち大人にできることは、その表現を促し、認め、受け止めて聴くことだそうです。いじめや虐待を受けている子どもたちは話を聴いてくれ、信じてくれる大人の存在が大切です。



会のなかでは寸劇もあります。いじめ、誘拐、性暴力などとそれぞれの年齢に応じた寸劇ですが、恐怖感を与えず必ず最後はハッピーに終わるということを心がけているそうです。

最近では性暴力も女子児童だけでなく、男子児童にも多く見られるそうです。こういった例は男子の場合の方が、相談しづらいそうです。ですが、CAPは、子どもだけでなく大人たちが真剣に取り組んで理解しCAPで提供された言葉や概念を使って、日常の中の暴力について子どもが安心して話し合うことができるようにすることを大切にしています。

参加した親子は「とってもためになり、たくさんの方々を受けてもらいたい。」お子さんは「分かりやすく、大変なになった。」と話していました。

子どもは、帰ってきたときに自分にとって一番大事なことを話すそうです。まず、その言葉をじっくり聴いてあげることが大切のようです。

亀代
小学校

手作りのアトラクションで楽しみました — 活気にあふれる 亀っ子祭り —

十二月二日（金）の小雨の降る寒いなか、亀代小学校で児童会主催の「亀っ子祭り」が開催されました。

一、二年生のパレードからスタート。外は寒いにもかかわらず中は熱気にあふれています。

三年生から六年生は出店。出店内容はボーリング、ストラックアウト、アドベンチャーワールドと名づけた「サスケ方式」で色々なアトラクションにトライする体を思いっきり使ったお店や折り紙教室、ヨーヨーなど教室でゆったりと過ごすお店や、問題を解きながらゴールまでたどり着く迷路など頭を使うゲーム等、様々なお店が



ありました。

アドベンチャーワールドでは、思わず笑ってしまうほど、参加している方も出店している方も真剣。迷路では、一人ひとり時間がかるので行列ができてしまい。「〇〇ちゃん、まだ並んでいるの？」という先生の言葉にもお客さんである一年生、二年生や保護者の方々は何んのその。三年生のあどけない女の子にやり方を聞くと、しっかりとした口調で説明してくれたり、六年生のアトラクションでは、学年に応じて距離の調節をしたりと感心させられました。

そんななか亀っ子祭りは、大成功に終了しました。



* CAPからあなたへ *

せかいじゅうにひとりしかいない あなたは
たいせつなひと！ あなたのからだはあなたのもの
あなたのきもちもあなたのもの あなたのからだときもちをたいせつにしようね。



亀代
子ども園

楽しいね、おやつ作り
— 亀代こども園聖籠中訪問 —



十二月七日、亀代こども園年長組が聖籠中学を訪問、三年生とおやつ作りに挑戦しました。三年生は計八班に分かれ、各班それぞれ作りたいおやつレシピを作成、事前に試作もしていましたので、一通り要領は得ています。園児たちは、クレープ、チョコバナナ、カップケーキ、ホットケーキ、バナナ入りクリームグラタンなどそれぞれ作りたいおやつに班に加わり、早速作業開始です。手をきちんと洗い、エプロンやバンダナなど園児たちの身支度を、中学生が手伝ってあげます。缶切りや火の扱いといった危ない作業は中学生がしたもの、バナナを切ったり、粉を混ぜたり、チョコを砕いたりする



行動できるように：とは言うものの、どこまで手を出していいのかと戸惑うのは担任も保護者も同じでした。また、小学生をもつ保護者からは「授業の前後にはチャイムが鳴らない」「身の回りの事は自分で」等と「考えて動く事が必要な学校」の実態をありのままお話いただきました。やはり今のうちから少しずつでも覚えていかなければいけないようです。子どもが困り悩むことも経験のひとつ。そのためには先生も保護者も少しの我慢が必要かもしれませぬ。お茶を飲みながらときおり笑い声も聞こえるなか、園と家庭との協力体制を再確認した有意義な懇談会となりました。作業は、中学生が見守るなか園児たちはしっかりこなしていました。手際よくクレープやホットケーキが焼き上がり、生クリームを絞るフルーツを盛って飾りつける班、バナナにチョコをまぶして仕上げる班、カップに生地を流し込みオーブンに入れる班など、各班予定通りに作業を進めていました。出来上がったおやつは、班毎にランチルームで試食しました。「自分で作ったのは美味しい」「上手に出来た」と園児たちは嬉しそうに「かわいい」「言うことを聞いて作業してくれた」と中学生も満足気です。園児と中学生の交流が図れた、よい機会だったと思います。

蓮瀉
こども園

子どもを思う気持ちは同じ！
— 思いを伝え合うクラス懇談会（ほし組5歳児） —



蓮瀉こども園では園と家庭とのつながりを更に深めるため、昨年度から新しい試みとして保育参観の日をクラスごとに変える懇談会も一時間以上と時間をかけ、担任のほか一名の先生もサポートとして加わるといった一歩踏み込んだ形を取っています。今回、ほし組の懇談会テーマは『自分で考えて行動できる子どもに：』来年小学校に入学する園児に対し園や家庭で今やらなければならない事、先生や保護者が子どもに対して感じている事、また園への要望など思い思いに話し合いました。マイペースな子、几帳面な子、せっかちな子などなど、同じ五歳児でも様々です。自分で



行動できるように：とは言うものの、どこまで手を出していいのかと戸惑うのは担任も保護者も同じでした。また、小学生をもつ保護者からは「授業の前後にはチャイムが鳴らない」「身の回りの事は自分で」等と「考えて動く事が必要な学校」の実態をありのままお話いただきました。やはり今のうちから少しずつでも覚えていかなければいけないようです。子どもが困り悩むことも経験のひとつ。そのためには先生も保護者も少しの我慢が必要かもしれませぬ。お茶を飲みながらときおり笑い声も聞こえるなか、園と家庭との協力体制を再確認した有意義な懇談会となりました。

聖籠
こども園

父親の子育てとは…笑顔で 楽しく 思いやりがポイント
— お父さんのおしゃべり会 —

聖籠こども園保護者OB
稲垣 武さんをむかえて

聖籠こども園すくすくサロンさくらんぼでは、子育てに対する父親の関わり方や不安などを話し合うことで少しでも解消してもらおうと十二月二日「お父さんのおしゃべり会」を開催しました。当日は雨が降り寒い夜でしたが子育てで真最中のお父さん七名の他、お子さん連れのお母さんや園の先生方も加わりにぎやかな場となりました。冒頭、聖籠こども園保護者OBの稲垣武さん（次第浜）から子育てについての辛さや楽しさなど核家族・共働きであるご自身の体験を交えながら話していただきました。情報交換の場では「妻と話す時間をもち」「短時間でも子どもと触れ合う」「時々子ども抜きで外出させてのんびり



してもらおう。など発言がありました。どうやら奥様に対する思いやりが一番大切のようです。参加された高橋和幸さん（ひばりが丘）は「今回様々な方の体験談を聞いて、もう少し積極的に手伝っていかうという気持ちになりました。次は夫婦で話を聞きたいです。」と子育てに対する考えも少し前進した様子でした。子育ての環境が今と昔では大きく変わってしまったのが現状です。子育ての経験が浅く不安な親たちに対して、経験豊富な園の先生や保健センター窓口、聖籠町のホームページなど支えてくれる情報発信源はたくさんあります。もちろんすくすくサロンさくらんぼでも、いつでも相談にのります。お気軽にお越しください。



蓮野
こども園

サンタさんありがとう！
— 楽しかったね クリスマス会 —

蓮野こども園では十二月十八日、恒例のクリスマス会が開かれました。会場内は園児たちが作った可愛い飾りで彩られたクリスマススムード満点です。やがて照明が消え、五歳児のキャンドルサーブिसでスタート。ステージの周りに美しい光の輪が広がり心静かなひと時を過ごした後、サンタさんを待ちきれない気持ちを押しえながら「あわてん坊のサンタクロース」をみんなで踊りました。次は、以前園で先生を勤めておられた昆美和子さんによるミニコンサートです。「星に願いを」「きよしこの夜」など大人から子どもまで楽しめる五曲を園児たちにプレゼント。ピアノの優しい音色を聴きなが



ら園児たちの気持ちはますます高鳴ります。いよいよお待ちかねの時間です。「サンタさくらんぼ」と一杯の声で呼ぶと、大きな袋を担いだサンタさんがトナカイを連れて登場。歓声があがり笑顔がこぼれました。一人ひとりにプレゼントを渡してくれるサンタさんに園児は、「ありがとう」とにっこり。お礼もきちんと伝えて立派でした。今回、サンタさんを蓮野こども園にお招きしたのは、聖籠町商工会青年部の方々です。特別に青年部で用意したプレゼントもサンタさんにお願ひして園児たちへ渡してもらいました。短い時間でしたが、みんなの心に残る楽しく嬉しいクリスマス会でした。



図書館ネット iせいろ

図書館の楽しさを知ってほしい
— ふれあいバスツアー — 図書館見学 —



▲事務局の加藤さん（左）

「図書館ネットiせいろ」というボランティアグループをご存知ですか。聖籠町の図書館の未来を考える「図書館環境整備委員会」解散後、有志のメンバーが集まり「生活や地域に密着した図書館づくり」を目指して今年からグループを立ち上げ、現在図書館や本に関する独自の活動を展開中です。

七月には「本と趣味の素敵な出会い」と題したイベント、十二月は「赤いふうせん」のみなさんと共に「大人のためのお話し会」を開催しました。そのほか年四回季刊情報紙「未来ぶらり」図書館へ行こう！」を発行する予定です。（七月と十月は既刊）



▲柏崎市立図書館（ソフィアセンター）

図書館ネットiせいろ企画第4弾ふれあいバスツアー
柏崎ソフィアセンターと西川図書館見学

昨年十二月七日（水）に新潟県内で評判の良い柏崎市立図書館（愛称・ソフィアセンター）と開館したばかりの新潟市立西川図書館（旧西川町）を一般参加の町民と共に見学してきました。当日は天候にも恵まれ充実した楽しい日帰りバスツアーとなりました。

どちらの図書館も館長さんが概略や施設案内を丁寧にしてくださり、普段見ることのできない貴重なものまで見学することができました。また、利用者にとってより良い環境を提供できる様々な工夫や、情報が多く発信されていて「行ってみたい！」と感じさせる魅力が多々ありました。



▲新潟市立西川図書館



▲新潟市立西川図書館

赤十字奉仕団

真心いっぱいのお食事会でした
— ふれあい昼食会開催 —



▲おいしそうな献立



▲前日の準備作業



▲大正琴を聞きながら昼食

十二月六日（火）に聖籠町赤十字奉仕団主催のふれあい昼食会が開かれました。この会は年に二回開かれていて、一人暮らしの高齢者の方々に招待し食事会を開き楽しく過ごそうという趣旨でおこなわれています。

会は、奉仕団の委員長長吉田さんからの「元気で皆さんとお会いできるのがなにより嬉しい。最近、悲しい出来事ばかりで心を痛めている。比較的時間のある私たちが近所の目に付くことに注意を払い、子どもたちを守っていきましよう。そして、私たちは元気で寝たきりにならないようがんばりましよう」というあいさつから始まりました。

◎赤十字奉仕団とは◎
赤十字奉仕団は、赤十字の人道博愛の精神のもとに、赤十字の使命とする人道的な諸活動を実践しようとする住民が集まって結成された全国組織のボランティア団体です。活動内容は、災害救援活動と地域福祉活動等さまざまです。

この日は、四十人近くの高齢者の方々が集まり思い思いに楽しそうにお話をしながらおいしそうに食べていました。食事中には、大正琴の生演奏や、蓮濁の四名の方々がひよっこ、お福さん、恵比寿様、おかめに変装しユーモアのある踊りを見せてくださいました。

老人クラブ 連 合 会

いつまでも元気に若々しく
— 老人クラブいきいき元気体験 体力測定会 —



十二月十四日町民会館体育館にて「いきいき元気体験（健康教室）」と題し、老人クラブの体力測定会が開催されました。この日集まったのは亀田地区の老人クラブ会員の方々です。二〇〇五年老人クラブ最後の行事とあって、たくさんの方が出席、体力測定に参加されました。

投稿するとき
は濃い鉛筆かペ
ンで書いてくださ
い。(薄いものは掲載
できません)
名前は必ず書いてくだ
さい。
(ペンネーム希望の場合は
名前の横にペンネーム『○
○○』と書いてください)

宮沢 涼さん 7歳
渡辺 誠子さん 11歳
スポンジボブさん 11歳
まこどんさん 8歳
キティ©さん 9歳
岩中 潤さん 13歳
デブコさん 13歳
がくえんアリス☆さん 12歳
うめさん 11歳
たまごっちゃん 11歳
松尾 優衣ちゃん 3か月児
鈴木 大楽ちゃん 3か月児
天野 権ちゃん 3か月児
坂上 里咲ちゃん 4か月児
細貝 夏希ちゃん 3か月児
田中 瞭成ちゃん 3か月児
堀 由樹ちゃん 3か月児
渡辺 透也ちゃん 3か月児
渡辺 生琉ちゃん 3か月児
佐藤 祐玖ちゃん 3か月児
小林 華奈ちゃん 3か月児

町の宝
で〜す
12月の
乳児健診から

高橋 美鈴ちゃん 3か月児
平野 瑛大ちゃん 3か月児
長谷部夏帆ちゃん 3か月児
魚野 星花ちゃん 3か月児
渡辺 悠生ちゃん 3か月児
松尾 優衣ちゃん 3か月児
鈴木 大楽ちゃん 3か月児
天野 権ちゃん 3か月児
坂上 里咲ちゃん 4か月児
細貝 夏希ちゃん 3か月児
田中 瞭成ちゃん 3か月児
堀 由樹ちゃん 3か月児
渡辺 透也ちゃん 3か月児
渡辺 生琉ちゃん 3か月児
佐藤 祐玖ちゃん 3か月児
小林 華奈ちゃん 3か月児

元気に育ってね!
この写真は保健福
祉センターで行わ
れる乳児健診会場
で撮影しています。

蓮漉こども園卒園記念作品

「海の仲間たち」～本当に泳いでいるみたい～



蓮漉こども園、年長組さんの思い出づくりの一つとして「画用紙」をちぎって付けた貼り絵が完成しました。この一年間、海をテーマとし、夏祭りに参加したり、運動会では「エビとカニ」のおみこしをかついだりした思い出を『海の仲間たち』として残そうと決めました。

一区画ずつ親子で作り、五十一組の作品が一つの絵になりました。お母さん方が中心となり貼り絵の下準備を進めてきましたが、画用紙へ行きつくまでに色紙や和紙などたくさん種類の紙をちぎって試行錯誤されたそうです。そんな、お母さん方の子どもたちへの愛情がすばらしい作品になりました。

色鮮やかでまるで水族館に来たようなこの作品、蓮漉こども園にいつまでも飾られることでしょう。



海をテーマにした
貼り絵が完成
しました

ママさんにお聞きしました!
12月の乳児健診会場にて



新発田市出身の齋藤さんは、3歳のお兄ちゃんと7か月の孝ちゃんのお母さんです。早速育児の心配や悩みをお聞きすると「特にありません」と即座に返事がかえってきました。

齋藤 睦子さん (蓮漉)
孝ちゃん (7か月児)

何かも初めてだった一人目のお子さんの育児と比べると、経験を積んだ分だけ現在の子育てを楽しむ心の余裕があるようです。「夜起こされるのが辛いかな。」とおっしゃるものの「それも楽しいです。」とニコリ。ますますゆとりが感じられます。

お母さんの両手をつかみながら立ち上がり、イッチニ・イッチニと足の屈伸運動をする孝ちゃんのチャームポイントは笑顔。人見知りも少なく誰にでも可愛いお顔を見せてくれます。

ハイハイはまだですが、腹ばいになるとお尻を上下に動かし今にも前に進みそうな勢いがあります。今一番好きな遊びは、お兄ちゃんのおもちゃ。特に大きなシヨベルカーがお気に入り、手を伸ばしてしっかりとつかみ動かす楽しさを覚えたそうです。

食の面では好き嫌いなく離乳食もよく食べるそうですが、特

にヨーグルトと果物が大好きとのこと。最近はお口の中が気になるのか、目につくもの手に届くものなど何でも口に入れもぐもぐする「歯がため」の仕草も見られるようになりました。そろそろ歯が生えてくるのでしょうか。食べ物の硬さや量など、お食事タイムは着実にステップアップしそうです。

「お兄ちゃんはお外が大好き。お天気の良い日はできるだけ子どもを外で遊ばせています。聖籠町には子どもが遊べる公園がたくさんあって嬉しいのですが、乳幼児も安心して遊ぶことのできる公園があるのもいいですね。」とおっしゃる齋藤さん。雪が溶ける頃には孝ちゃんも加わり、お外遊びも賑やかになることでしょうね。

お忙しいなか、快く取材にに応じていただきありがとうございます。





自由な発想で陶芸製作 サトウ サトコさんの世界



佐藤 聡子さん (次第浜)

今月は、次第浜にお住まいの佐藤聡子さんをご紹介します。

佐藤さんは小学校2年生の男子と6年生の女の子のお母さんで、陶芸を趣味とされています。お子さんの手が離れたら、ぜひ陶芸版画、切り絵をやりたいと思っていたことが現実になりました。陶芸と始めて丸三年！切り絵は、陶芸と同時期に自宅で自己流に楽しんでいるそうです。

陶芸作品の第一印象は陶器というより芸術という印象。作品の模様が何とも芸術的なのです。「これらの作品の絵は、考えてから描くのですか？」という質問に「子どもが生まれてから子どもが画く絵は何も考えず、〇を描くうちに絵になっていくことを参考にしながら、考えて描くより好きな作品ができるようになりました。」と語っておられました。

作品に出てくる美しい女性を見て、どこかで見たような？何うと

「特に、誰ということではないけれど自分なかな？」と。子どものころから図工が好きだったことから、今では頭の中は芸術でいっぱい。夢は、大きなお皿に絵が描かれています。このお皿をたくさん作って写真に撮り、大好きな文作りもあわせて絵本を作ることだそう。こんな発想も普通は浮かんできませんよね。

たくさん作品を作られているので自宅で使うお皿などは自作のものだけだろうと思っていると、「使うためには作りません！」と。作品を見て「なるほど」と納得させられてしまいました。

12月1日から7日まで亀田で作品展を行いました。佐藤さんのお茶目でユーモアのある人柄から、宮城県からお友達が作品展を見に来られました。そんな作品展は大成功に終了しましたが、自由によっているときと違い、みなさんに喜んでもらえる作品にしたい」というプレッシャーで苦しいときもあったとか。

昨年の8月には、旦那様のすずめもありお家に窯を作ったそうです。

これからも私たちが驚かせるような作品をたくさんその窯で焼いて見せていただきたいです。



▲ 切り絵『ど女王』



▲ 作品展会場



▲ 陶板画『ゴロリ』(左) 『スキップ』(右)



▲ 絵皿『風穴の実』



▲ フリーカップ『Chips』



▲ 陶箱『満ち潮』



広報せいらうは、資源保護のため古紙配合率70%の再生紙と環境にやさしい大豆インキを使用しています。