

PUBLIC INFORMATION 聖籠町



マチイロ

無料アプリで広報せいろうが手軽に
閲覧できるようになりました。

iOS



Android



町のイメージキャラクター



緑丸

百合若

はなちゃん



聖籠町公式SNS



LINE



X

有事に備えて 自衛隊の炊き出しカレー

10月19日(日)に亀代地区で開催した総合防災訓練の様子。
(関連記事は8・9ページでもご紹介しています。)

広報せいろう
2025

12 December No.593

■消防団への加入促進

団員報酬の見直しや、家族の理解を得るためにも重要性を広報などで広く周知されたい。

A. 消防団員の報酬は、消防庁が定める非常勤消防団員の報酬などの基準に基づき見直しを行っており、令和5年度から見直した報酬額を支給しております。今後も消防庁の報酬などの基準の見直しに合わせて、団員報酬の見直しを行ってまいります。

また、消防団活動を行うにあたり、家族の理解・協力が必要不可欠であると考えておりますので、消防団活動の重要性について広報などでの周知に努めてまいります。



■自主防災組織活動助成金

助成対象となる防災グッズなどを紹介し、周知に努められたい。

A. 自主防災組織活動助成金については、各区長（自主防災組織会長）に対して、年度初めの区長会議や防災訓練の打合せ会議で、防災グッズを紹介するなど周知を行ってきたところであります。

今後も自主防災力の向上のため、引き続き区長会議などでの紹介のほかに防災士を通じた情報提供や出前講座などの機会を捉え、周知を行ってまいります。

■海水浴場の開設

年間1500万円の費用がかかっている。
経費を精査し経費削減に努められたい。

A. 現在、議会からのご指摘も踏まえ「海水浴場の在り方検討委員会」を立ち上げ、町民アンケートを実施するとともに海水浴場の存廃を含めて委員会において議論いただき、今後の海水浴場の在り方について意見をいただく予定としておりますので、町としましては、委員会からの意見を踏まえた形で海水浴場の開設について検討してまいりたいと考えております。



■長寿応援給付金制度

現在の物価高騰などを考慮し、給付金の増額を検討されたい。

A. 本制度は、令和6年度に既存事業の整理・統合により、事業（予算）規模を拡大して開始することとし、一人あたり平均2800円の増額を行っており、連続しての増額の検討は難しいと考えておりますので、ご理解をお願いいたします。

令和6年度決算審査特別委員会からの意見を踏まえた 次年度に向けての町の対応方針

令和7年9月定例会で、令和6年度の町の決算が認定されました。認定にあたって議会からいただいた意見を踏まえて、次年度に向けての町の対応方針の検討を行いましたので、主なものについてお知らせします。

町民各位のご理解とご協力をお願いいたします。

■私立認定こども園支援金

1園の経営者が変わったが、それでも支援金を払うのか。
支払うのなら根拠を明確にされたい。

A. この支援金は、令和4年度開園の認定こども園の建設費用がウッドショックなどの影響で、建設の計画段階よりも大幅に高額になったことに加え、その後の物価高騰の状況下においても保護者に負担を求めることなく、安定した保育が提供されることを目的として、二法人に対しウッドショックの影響相当分の財政支援を行っているものであります。

法人の経営の安定が町の子どもたちの健やかな成長には必要不可欠であるとの考えに基づくものであります。

ご指摘のとおり、一つの法人の理事長は変わりましたが、その法人自体は存続しております。理事長の交代は、法人の人事に関するものであり、教育・保育事業に向けられる理念は、新旧理事長の間で引き継がれており、現在も理事長変更前と同様に、子ども一人一人に目を向けられた事業の提供が実施されております。

また、保護者負担の軽減という当初からの支援目的は何ら変わりませんので、支援は継続すべきと考えております。



■人間ドック・脳ドック助成金

働き盛りの世代にも助成金制度を活用してもらうことで、がん予防や成人病予防に努められたい。併せて、
脳ドックの助成制度も周知されたい。

A. 病気の早期発見・早期治療が重要と考えますので、生活習慣病の予防および病気の早期発見・早期治療に繋がる特定健診や人間ドックの受診率向上に努めてまいります。

また、脳疾患の早期発見に向け、脳ドックの助成制度の周知に努めてまいります。



お問い合わせ 役場総合政策課 財政係(内線262)

町都市公園、児童遊園・ 児童広場の水道・トイレ が使えなくなります

冬期間、水道凍結による破損防止や、公園管理上の理由により、町都市公園、児童遊園・児童広場の水道・トイレが使えなくなります。

ご不便をおかけしますが、ご理解、ご協力をお願いします。

■町都市公園

12月1日(月)～令和8年3月17日(火)

下記公園の水道・トイレが使用できません。

対象： あかね公園(網代浜)

正庵公園

櫻美公園(別條)

位守山史跡公園(位守町)

汐美台公園

亀塚第2公園(トイレ使用可)

加治川河川公園(次第浜)

お問い合わせ

役場ふるさと整備課
都市計画係(内線233)

■児童遊園・児童広場

12月1日(月)～令和8年3月17日(火)

止水のため、水道・トイレが使用できません。

※本諏訪山は除く。

お問い合わせ

子ども教育課
子ども子育て支援係(内線312)

除雪車に近づかないで

道路の除雪作業中は危険ですので、除雪車に近づかないでください。

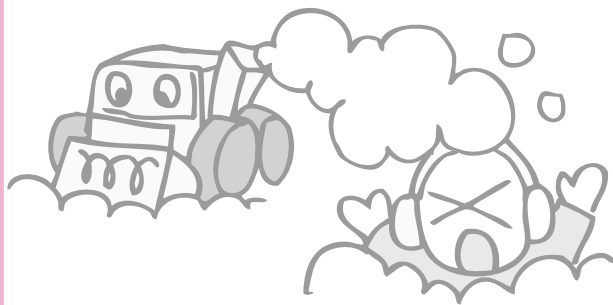

消雪パイプは省エネのため、 午後2時～3時、午後4時～5時は 稼働を停止しています。

※故障ではありませんので、ご理解をお願いします。

消防施設の除雪にご協力を

消火栓や防火井戸などの消防施設の除雪は、広域消防署や消防団が行いますが、大雪などにより除雪が難しいことがあります。災害を未然に防ぐために、隣接の皆さんのご協力をお願いします。

安全で円滑な 道路除雪のために、 ご協力をお願いします。

お問い合わせ

役場ふるさと整備課(内線234)
または
新発田地域振興局地域整備部
☎0254-22-5114



道路除雪に ご協力を

●除雪の要望・苦情は 区長さんを通じてお願いします

冬期間の道路除雪は、交通安全や災害の未然防止などを考えて行っています。個人個人の要望にはすぐに対応できないため、道路除雪への要望などは各集落区長さんを通じてお願いします。

道路脇の樹木は枝切りを

道路脇の樹木(特に竹)は雪の重みで道路に垂れ下がり、除雪作業の妨げになります。このような樹木は枝切りなどをお願いします。

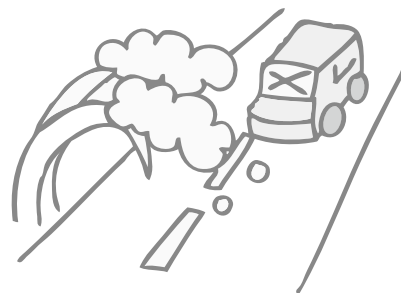

障がい物を放置しないで

自動車またはその他除雪作業に障がいとなる物を道路上に放置しないでください。除雪作業ができなくなります。



道路に雪を出さないで

人や車の交通の妨げとなり、スリップ事故のもとになります。

屋根の雪を道路におろす場合は、責任をもって処理してください。屋根から自然落下した場合も同様をお願いします。



車庫・出入口の除雪は各戸で処理を

早朝からの除雪作業は、なるべく短時間に行うため雪を道路の端に押しのける方法で行っています。そのため道路に面した車庫や門の前などに除雪された雪がたまりまます。この雪の処理にご理解とご協力をお願いします。

乗り入れ板などは撤去を

道路と人家、車庫の出入り口に設置してある乗り入れ板などは、除雪時重大事故につながりますので、必ず撤去してください。



男女共同参画通信 vol.84

「知っていますか？DVのこと。
一人で悩まず、助けを求めましょう」

DVとは、配偶者や恋人など親密な関係にある者またはあった者から振るわれる暴力のことで、男性から女性に対する暴力だけでなく、男性が被害者となる場合もあります。

暴力と聞いて、殴る・蹴るといった身体的なものを想像する方もいると思いますが、精神的なもの、経済的なもの、性的なものなどの様々な暴力の形態が存在します。

例えば

・バカにする、無視する、大声で怒鳴る

・大切にしているものを壊したり、捨てたりする

・生活費を渡さない

・仕事を制限する

・避妊に協力しない

・無理やり性行為をさせる

配偶者などからの暴力（DV）で不安を感じたら、一人で悩まず、相談窓口にご相談ください。また、周りで困っている方がいる場合には、是非この情報を共有していただき、一人でも多くの方が相談・支援につながるができるようご協力をお願いします。

【女性の人権・男女共同参画に関連する主な相談窓口】

主な相談内容	窓口
・配偶者からの暴力	町保健福祉課 保健師 ☎27-6511 月～金（祝日を除く） 午前8時30分～ 午後5時15分
・配偶者からの暴力	DV相談+（プラス） ☎0120-279-889 電話・メール 24時間受付 チャット相談対応可
・男女共同参画、人間関係 ・体と心の健康や生き方	新潟県男女平等 推進相談室 ☎025-285-6605
・夫等からの暴力（DV） ・虐待や売春強要 ・女性の保護や 福祉に関する問題	新潟県女性福祉相談所 ☎025-381-1111
・性犯罪被害などの悩み ・程度に関わらず相談を	新潟県警本部 女性被害110番 ☎025-281-7890

問 役場総務課 総務管理係（内線222）

きれいな海や川を未来へ 引き継ぐために



下水道未接続世帯の皆さまへ、
下水道への接続をお願いします。

公共下水道が使える地域（供用区域）となった場合、次のことが義務付けられます。

- ・浄化槽は、遅滞なく廃止し公共下水道へ接続する。
- ・台所・風呂場・洗面所などの排水は遅滞なく公共下水道へ接続する。
- ・くみ取り式トイレは水洗トイレに改造し公共下水道へ接続する。

（下水道法第10条1項・第11条の3、聖籠町下水道条例第4条）

下水道は皆さんに接続していた
だいて初めて効果が表れます。現在、くみ取り式トイレや単独・合併
浄化槽を使用している場合は、生活環境の向上、河川などの水質保全のためにも、公共下水道への接続についてご理解をいただき、早めの接続をお願いします。



下水道使用料について

下水道使用料は、各家庭や事業所などから出される汚水をきれいな水にするための下水道処理施設（浄化センターなど）の維持管理費や、聖籠町における下水道施設の整備および維持管理などの経費にあてるため、公共下水道を使用される皆さまに負担していただくものです。皆さまのご理解とご協力をお願いします。下水道の使用料は、特別な場合を除き毎月水道料金と一緒に徴収させていただきます。

下水道に接続するメリット

- ・くみ取り式トイレをお使いの場合は、水洗トイレになるため、家の中が衛生的で快適になります。
- ・浄化槽をお使いの場合は、浄化槽の維持管理や清掃、法定点検が不要になります。また、ブローア（浄化槽に空気を送り込む機械設備）の電気代もかからなくなります。
- ・くみ取り式トイレや単独浄化槽のお宅ではトイレ以外の台所、洗濯、お風呂などの生活雑排水は未処理のまま側溝などへ流れ悪臭や害虫の発生源になりますが、下水道に接続することでそのような不衛生な状態を改善できます。
- ・川や海の水質が改善され、次世代に美しく豊かな川や海を残すことができます。

問 上下水道課（上水道管理棟内）下水道係 ☎27-5141

水道管の凍結にご注意を!!

12月に入ると寒さもますます厳しくなっていきます。

気温がマイナス4度以下になると、水道管の立ち上がり（給水管）や蛇口などが凍って水が出なくなったり、破裂したりする水道の凍結事故が多くなります。

寒さは水道の大敵です。気象情報に注意し、低温注意報などが出たときは、凍結事故に気をつけましょう。

○凍結を防ぐには

屋外で保温をしていない水道管などは、専用の保温材か凍結防止ヒーターを取り付けて、凍結防止を行ってください。

冷え込みが予想される時は、蛇口から鉛筆の芯より少し太めに水を出してください。

※空家や長期間留守にする場合は、メーターボックス内の止水栓を右に廻して閉め、蛇口を開けて水抜きをしてください。

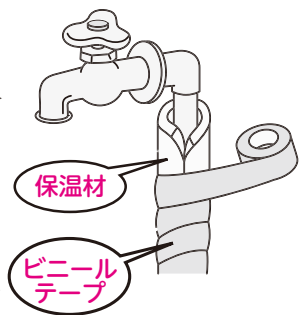

○凍結して水が出なくなったとき

蛇口を全開にして、凍った部分にタオルをかぶせ、蛇口の方から50℃前後の湯をゆっくりとかける。
※熱湯を急にかけたりすると、ヒビ割れや破裂する事があります。



○破裂やヒビ割れしたとき

メーターボックス内の止水栓を右に廻して水を止め、聖籠町指定給水装置工事業者に修理を申し込んでください。

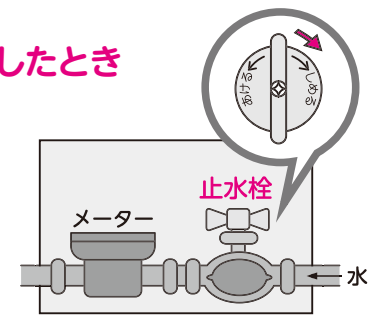

※指定給水装置工事業者以外の業者や個人で立ち上がりを含む水道管の工事を行うと、違反工事となり、凍結による水漏れで水道使用料が増えた時、水道料金の軽減の対象とはなりませんので注意してください。

水漏れ?と思ったら・・・（漏水確認）

すべての水道の栓を止めて、敷地内にあるメーターボックスにある水道メーターが動いているかどうか確認してください。動いている場合、水漏れしている恐れがあります。水漏れしていた場合、聖籠町指定給水装置工事業者へ修理をお申し込みください。

各家庭の敷地内にある水道管などの管理は各家庭で行ってください。

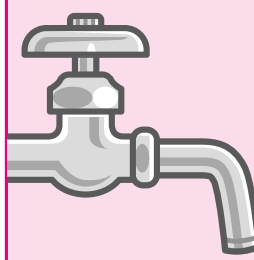

上水道に加入しましょう

聖籠町上下水道課では、町民の皆さまが安全・安心な水道によって健康で快適な生活を送ることができるよう、おいしい水の安定供給に努めています。

井戸は構造上、細菌や有害物質に汚染される危険性があり、定期的な水質検査の実施や維持管理を徹底しなければなりません。

まだ加入されていない方は、安全で安心して利用できる上水道に加入しましょう。

冬期間の検針について

冬期間の水道メーターの検針を通常どおり行います。各家庭において、メーターボックスの上に雪があると検針が困難になり推定検針になります。推定検針になると漏水などの発見が遅れる可能性があるためメーターボックスの上の除雪や障害物などを置かないよう、検針にご協力をお願いします。

お問い合わせ 上下水道課（上水道管理棟内）水道係 ☎27-5141

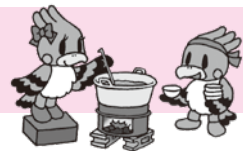

まちなか防災訓練の様子



【真 野】

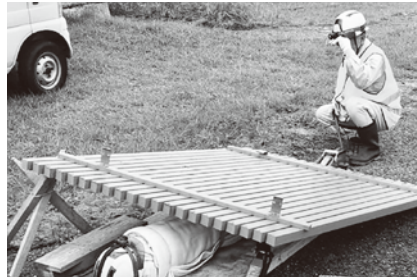

倒壊家屋からの救出訓練

【蓮潟新田】



炊出し

【旭ヶ丘】



要支援者等の避難支援



防災用テントの設営



炊出しの試食



防災用テントの設営

職員防災訓練も行いました。

職員も災害対応力の向上を図るため、『職員防災訓練』を実施しました。災害対策本部会議における町長指示のもと、町民や関係機関などから殺到する情報の処理や、公共施設やライフラインの被害調査、避難者の受入れなどを行いました。

今後も「災害に強い町・聖籠町」として、公助機能の向上に努めて参ります。



【災害対策本部】
町長指示



【危機管理部】
情報の処理



【応急対策部】
被害状況の把握



【被災者支援部・医療福祉部】 避難者の受入れ

お問い合わせ 役場生活環境課 地域安全係（内線285）

『総合防災訓練・まちなか防災訓練』を実施

10月19日（日）、震度6弱の地震発生と津波の高さが最大3mとなる津波警報が発表された想定で、亀代地区においては『総合防災訓練』を、山倉地区・蓮野地区においては『まちなか防災訓練』を実施しました。今年は、全世帯に配布した安否確認タオルを活用した安否確認を重点として訓練を行いました。

総合防災訓練会場となった亀代小学校では、地震の揺れを体験できる起震車をはじめ、関係機関の車両展示や体験・学習コーナー、自衛隊による300食のカレーの炊き出しや救出訓練の展示が行われるなど、防災について様々な体験を通じて防災知識と意識を高めていただきました。

山倉地区・蓮野地区では、各世帯の安否確認に引き続き、要支援者の避難支援訓練や各集落自主防災組織で計画した初期消火や炊き出し、防災用テントの設営訓練などが行われました。

今年も訓練を通じ、ご家庭や集落自主防災組織の防災体制を再確認していただくとともに、自助・共助の力の向上に繋げていただきました。**来年度は、蓮野地区で総合防災訓練を実施する予定**としています。

【参加人数：総合防災訓練 約1500人、まちなか防災訓練 約2250人、安否確認訓練参加軒数 2980軒】



【安否確認タオルの掲示】



【倒壊家屋からの救出訓練：陸自第30普通科連隊】



【VR体験：東京電力ホールディングス(株)】



【起震車体験：北陸地方整備局 新潟国道事務所】



【防災ちびっこ〇×マン：防災士会新潟県支部】



【警察車両展示：新発田警察署・県交通機動隊】

～よくかんで何でも食べられる自分の歯
めざそう80歳で20本～
かむことでこんなにいいことが！



こども きれいな歯並びとはっきりした発音につながる

あごの骨が小さいと、狭いスペースに歯が収まらないため、歯並びが悪くなってしまいます。きれいな歯並びには「正しいかみ方」であごの骨を丈夫に大きく育てることが大切です。

「正しいかみ方」とは、足をしっかり床につけ安定した姿勢で、食べ物を口の中で両側に振り分けて左右バランスよくかむことです。最初の永久歯が生える6歳前後までに正しいかみ方を身につけましょう！



おとな 肥満と生活習慣病を予防できる

よくかむことで、満腹感が得やすく食べ過ぎを防いだり、血糖値が急激に上がりにくかったり、発がん物質の作用を抑制したりという効果があります。かむ回数が少ない方は早食い傾向ですが、早食いの方は肥満リスクがおよそ4倍高いという調査結果もあります。それが内臓型肥満だった場合に、血圧や血糖値を上げ、高血圧・脂質異常症・糖尿病、循環器疾患やがんなどの生活習慣病の発症リスクを高めてしまいます。

日々のよくかむ習慣の積み重ねが、後々の身体の健康につながっていきます。



高齢者 介護が必要な生活を予防できる

自分の歯や入れ歯でしっかりよくかんで食べられる人は、バランス能力が高く転倒・骨折しにくかったり、脳が活性化され認知症になりにくいという効果があります。歯の本数が多いと健康寿命が長いという調査結果もあり、年齢を重ねても元気に生活するには、オーラルフレイル（お口の衰え）の予防が大切です。



すべての町民が、歯・口腔に
よい生活習慣に取り組み
次世代に受け継いでいこう



Vol.7：お口と歯の健康

歯・口腔の健康は、町民が健康で質の高い生活を営む上で基礎的かつ重要な役割を果たしています。近年は、口腔の健康が全身の健康にも関係していることが指摘されるなど、全身の健康を保つ観点からも、歯・口腔の健康づくりへの取組が必要となっています。

歯・口腔の健康づくりと予防の推進として、「むし歯・歯周病予防」「よく噛むこと」の重要性を全ての年代に広く理解してもらえるように目標を設定し、取組めます。

自分の歯の本数ご存じですか？



何本の歯がありますか？ (%)

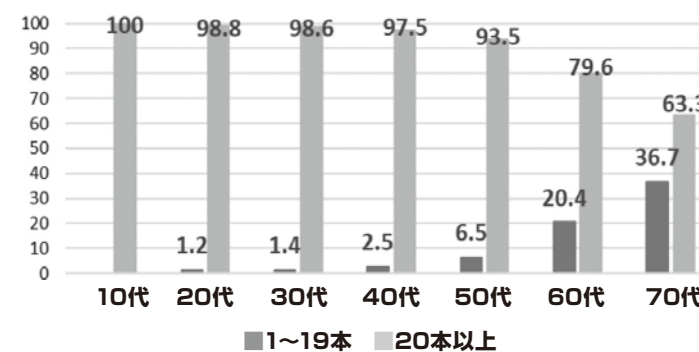

年齢を重ねてもしっかりと食事をかめる状態を維持するには、自分の歯を20本以上保つことが大切です。

「令和5年度 町民の健康に関するアンケート調査」では、20代からすでに20本未満の方がいましたが、60代で20.4%、70代で36.7%と、年齢が上がるにつれて歯の本数が少なくなる傾向が見られました。

みなさんのお口の力弱っていませんか？



質問項目		はい	いいえ
1	半年前と比べて、かたい物が食べにくくなった	2	
2	お茶や汁物でむせることがある	2	
3	義歯(入れ歯)を入れている	2	
4	口の乾きが気になる	1	
5	半年前と比べて、外出が少なくなった	1	
6	さきイカ・たくあんくらいのかたさの食べ物をかむことができる		1
7	1日に2回以上、歯をみがく		1
8	1年に1回以上、歯医者に行く		1

当てはまる合計点数が3点以上だと、オーラルフレイル（お口の衰え）の危険性ありです！
歯科医院を受診しましょう。

次号は・・・「健康せいろう21を深掘り!!」Vol.8：働き盛りの暮らしと健康課題を予定しています。

お問い合わせ 保健福祉課(町保健福祉センター内)地域保健係 ☎27-6511

児童手当を 振り込みます



児童手当の12月支払い分(令和7年10月～11月分)は、12月10日(水)に受給者指定の金融機関口座に振り込みます。個人への支払通知は、この紙面をもって代えさせていただきます。

問 子ども教育課
子ども・子育て支援係(内線312)

「聖籠町子育て ガイドブック」を 作ります



町では、子育てに関する情報をまとめた冊子「子育てガイドブック」を、(株)サイネックスと官民協働事業により作成します。

このガイドブックは、電子書籍化し、パソコンやスマートフォンでも見ることができます。冊子と電子書籍という2つの方法により、さまざまなライフスタイルに適応した実用的で広域発信できる聖籠町の子育て情報誌として、町内外で活用します。

広告掲載に ご協力をお願いします

このガイドブックは、事業所などにガイドブックへ有料広告の掲載をお願いすることで発行費用を賄います。(株)サイネックスが各事業所へ広告掲載のお願いに伺いますので、ガイドブックへの広告掲載についてご協力をお願いします。

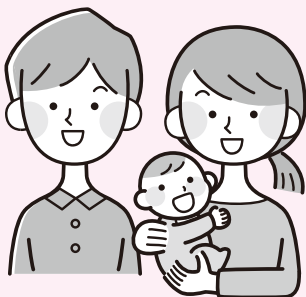

問 子ども教育課
子ども・子育て支援係(内線308)
(株)サイネックス新潟支社
☎025-243-5673

～献血は、最も身近なボランティア～ 役場に献血バスが来ます



天気が悪い日や寒い日は、献血に協力する方が少なくなります。お一人でも多くの方からのご協力をお待ちしています。

会 聖籠町役場1階会議室

日 12月19日(金)午前9時30分～正午

対 満16歳～69歳までの方

※65歳以上の献血者については、60歳～64歳の間に献血履歴があることを必要条件とします。

問 保健福祉課(町保健福祉センター内)健康推進係 ☎27-6511

町民の皆さまへ 健康相談会のお知らせ



日々の生活を振り返りながら、自分自身の健康状態や生活改善のポイントと一緒に確認しましょう。ご家族、地域の皆さままでお誘い合わせでおいでください！

健診結果、人間ドックの結果や医療機関での検査結果などもお持ちください。



今回は『血圧』をテーマに話をします！
「そもそも血圧って何？」「上の血圧と下の血圧とは？」
という素朴な疑問にもお答えできるような内容を
予定しています！



健診結果や
血圧測定の結果から
個別相談も行います。



健康相談会は、
2年で全集落を回ります！！
今年は、**山倉小学校区
次第浜・汐美台**

♪令和8年度は、
蓮野小学校区・網代浜・亀塚
集落を回ります♪

開催日時などは下記のとおりです。たくさんのご参加お待ちしております！

対象集落	開催日	時間	会場
丸湯・桃山	12月5日(金)	午前	桃山公会堂
中の橋・本諏訪山・ 本大夫・本三賀	12月8日(月)	午前	本諏訪山公会堂
四ツ屋・道賀新田・ 上大谷内	12月9日(火)	午前	道賀新田集落開発センター
蓮湯	12月10日(水)	午前	蓮湯公会堂
真野	12月10日(水)	午後	真野公会堂
山倉	12月11日(木)	午前	山倉集落開発センター
聖中ヶ丘	12月11日(木)	午後	保健福祉センター
山諏訪山	12月12日(金)	午前	山諏訪山公会堂
苔沼	12月12日(金)	午後	苔沼公会堂
ひばりが丘	12月15日(月)	午前	ひばりが丘公会堂
蓮湯新田	12月15日(月)	午後	蓮湯新田公会堂
山大夫	12月16日(火)	午前	山大夫コミュニティセンター
次第浜・汐美台	12月16日(火)	午後	次第浜公民館

<時間について>
**午前は、
9時30分～11時30分**
**午後は、
1時30分～3時30分**

・参加人数により、終了時間が前後することもありますので、ご了承ください。

・お住まいの集落の開催日で都合が悪い場合は、他の集落に参加可能です。



お問い合わせ 保健福祉課(町保健福祉センター内)保健師・管理栄養士 ☎27-6511

聖籠いきいきプロジェクト ～みんなでつくる笑顔のまち～

探してみよう！チェックマーク

「聖籠いきいきプロジェクト」では、関連する町のサービスを分かりやすくお知らせするために、広報紙面にチェックマークを表示しました。広報12月号には、8のサービスにチェックマークがついています。ぜひ探して、皆さんの健康づくりや暮らしの楽しみにサービスを活用してください。

「聖籠いきいきプロジェクト」は、町民の皆さん全員がそれぞれに充実感や満足感(ウェルビーイング)を持って、「いきいき」と暮らせるまちづくりを目的としたプロジェクトです。詳しくはホームページもご覧ください。

▼チェックマーク



ホームページは
こちら！

就学援助(新入学児童生徒学用品費)制度のお知らせ



令和8年4月に小学校への入学を予定しているお子さんの保護者で、経済的にお困りの方を対象に、就学援助費の「新入学児童生徒学用品費」を入学前に支給します。

希望される方は、下記事項をご確認のうえ申請してください。

1 対象者	令和8年3月1日時点で町内に住所を有し、令和8年4月に小学校への入学を予定している お子さんの保護者で、同一生計の家族全員の合計所得が一定の基準以内である方。 ※生活保護を受けている方は受給できません。 ※申請後、3月1日までにお子さんが転出した場合は受給できません。		
2 支給額	対象のお子さん一人につき 5万7060円		
3 申請手続き	申請期間中に子ども教育課(役場3階)の窓口で受け付けます。 (申請書は、子ども教育課および町ホームページに用意してあります。)		
4 申請期間	令和7年12月15日(月)～令和8年1月16日(金)		
5 必要書類等	①申請書 ②援助費の振込先の通帳(申請者名義のもの)の写し ※令和7年1月1日以降に聖籠町に転入された方は、前住所地の市町村で世帯全員分の 所得証明書(令和6年分)の交付を受け、申請書とともにご提出ください。		
6 認定	所得状況等を審査し、認定の可否を通知します。 ◎聖籠町の定める基準の目安(家族構成と基準額の例)		
	世帯人数	家族構成(例)	世帯の所得の合計額(基準額)
	2人	母(30代)、子(小学生)	約184万円以下
	3人	父(30代)、母(30代)、子(小学生)	約243万円以下
	4人	父(40代)、母(40代)、子(中学生)、子(小学生)	約308万円以下
	5人	父(40代)、母(40代)、子(中学生)、子(小学生)、子(5歳)	約343万円以下
	6人	父(40代)、母(40代)、子(中学生)、子(小学生)、祖父(60代)、祖母(60代)	約401万円以下
上記の金額は目安であり、家族構成、年齢などで世帯により異なります。			
7 支給方法	保護者名義の預金口座に振り込みます。(支給日は、認定後にお知らせします。)		

お問い合わせ 子ども教育課 子ども・子育て支援係(内線309)

参加費
無料

CHECK!
聖籠いきいきプロジェクト

認知症に関する事業のご案内

認知症の人を介護する 家族のつどい

認知症の人などを介護する家族が集まり、日頃の介護の悩みや医療・介護サービスなどについて相談、情報交換できる場です。



日 12月8日(月)
午前10時30分～正午
会 町保健福祉センター

「オレンジカフェなごみ」 (認知症カフェ)

認知症の人やご家族、地域の方などどなたでも気軽に参加できる場です。
お茶を飲みながら一緒に交流しませんか?認知症の相談もできます。



日 12月22日(月)
午後1時30分～3時
会 なごみの家(結いハート聖籠脇)

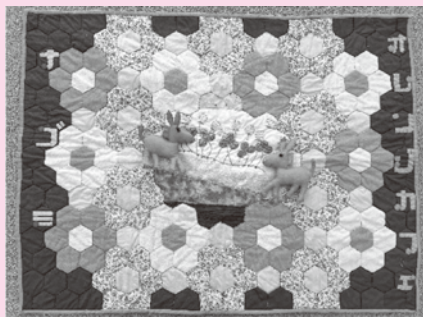

▲参加者の方から素敵な看板いただきました!ありがとうございます。

申・問

聖籠町地域包括支援センター
(町保健福祉センター内)
☎27-6521

大好評!!

お茶の間 聖海荘 無料開放

CHECK!
聖籠いきいき
プロジェクト

お茶の間 聖海荘とは?

聖籠町内では、こころや体を丈夫に保つために効果的な「地域のお茶の間」の活動が広がっていて、皆さんで集まっておしゃべりしたり、お茶のみをすることで介護予防や認知症予防につながるほか、コロナ禍で減ってしまった集まりの場として参加者の楽しみのひとつになっています。

その中のひとつとして、聖籠町民誰もが気軽に集まること出来る集まりの場が「お茶の間 聖海荘」です。みなさまお誘いあわせのうえ、ぜひご利用ください!

とき	1月9日(金) 午前10時～午後2時	1月23日(金) 午前10時～午後2時
ところ	老人福祉センター 聖海荘 大広間	
送迎バス 申込期限	1月5日(月)	1月16日(金)

※各回、全町を対象に送迎バスを運行します。送迎が必要な方は聖海荘(☎27-7838)に事前にお申し込みください。

2月以降の予定も決まり次第、広報などでお知らせします。

ご利用方法

- ・お申し込み・参加費とも不要です。
- ・聖籠町民であればどなたでもご利用できます。
- ・ご希望の方には送迎バスを運行します。お申し込みのあった方には、後日、送迎場所(集落公会堂など)、乗車時間をお知らせします。
※お申し込みが多数あった場合は、時間を調整させていただくこともあります。
- ※自家用車での来館も可能です。
- ・バスは聖海荘へ10時着のお迎え便、聖海荘を午後2時15分発のお送り便のみとなります。
- ・お食事はありませんので、各自ご用意ください。お弁当などの持ち込みは可能です。
- ※お酒を飲むことも可能です。
- ・聖海荘のお風呂のご利用はできません。
- ・午前10時から午後2時の間は、おしゃべりや軽い運動、お昼寝などご自由にお過ごしください。

※カラオケ・将棋や麻雀セットもあります!

※BS放送も視聴可能です!

10月3日(金) カラオケレクの様子



10月17日(金) 移動販売車訪問の様子



問 長寿支援課(町保健福祉センター内)高齢福祉係 ☎20-7433

「聖海荘でほっと一息」いかがですか

CHECK!
聖籠いきいき
プロジェクト

老人福祉センター「聖海荘」とは?

町内の高齢者の健康増進・レクリエーションのための施設です。

寒くなるこれからの季節、お風呂で温まっていただき、カラオケやマッサージ器、不眠・便秘などの症状軽減に役立つ高圧電位治療器などをお楽しみください。

また、「お茶の間聖海荘」として無料開放している日もございますので、お気軽にご利用ください。



【開館日】

水曜日～日曜日(第3日曜日の週のみ)・月曜日休館、火曜日開館 ※祝日、12月29日～1月3日は休館

【利用時間】

建物や設備の消毒の時間を確保するため、利用時間を以下のように短縮しています。

	通常	感染症拡大防止対策中
施設	午前9時～午後4時	午前9時～ <u>午後3時</u>
浴室	午前10時～午後4時	午前10時～ <u>午後2時</u>

【無料送迎バス】

町内の60歳以上の方で10人以上の団体の方につき、バスをご利用できます。

ご利用を希望される場合は、ご利用の前々日までにお申し込みください。

【利用料金】

区分	個人	団体 (10人以上)
町内の60歳以上の方	150円	100円/人
町内の59歳以下の方	250円	200円/人
町外の方	350円	350円/人
個室を利用される方	町内の60歳以上の方	250円/人
	町内の59歳以下の方	300円/人
	町外の方	400円/人

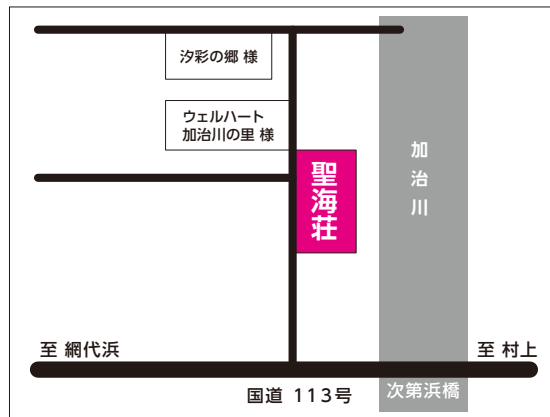

海を眺めならのお風呂はいかがですか?
※温泉ではありません

【お部屋の紹介】

▼10畳と12畳の個室 各2部屋



▼カラオケもできる102畳の大広間



お申し込み・お問い合わせ 老人福祉センター「聖海荘」 ☎27-7838

イベント参加者募集 Winter Love 恋するクリスマスパーティー

過去には成婚カップルも誕生したクリスマスの婚活イベントを今年も開催します。美味しいフレンチランチとプレゼント付きです。出会いを探している方、ぜひお気軽にご参加ください。

- 日** 12月21日(日)午前11時30分～午後2時30分 **申** (株)アイリンクス ムループ事務局
対 概ね30代～40代の独身の男女 ホームページの申し込みフォームからお申し込みください。
定 40名(男女各20名) **問** (株)アイリンクス ムループ事務局
会 レストラン萌芽(新発田市島湯1454) ☎025-290-7606
¥ 男性3500円・女性2700円 午前9時～午後6時(※土日祝も受付)



▲詳しいイベント情報・参加申込はこちらから(申込締切:12月12日(金))

聖籠町の結婚支援

結婚支援の
お問い合わせ
総合政策課 政策係
(内線261)

配信による事前説明があります

婚活のマナーや第一印象がアップする身だしなみ、コミュニケーションの基本などを事前に知ることができます。

カップル成立でプレゼント

イベントでカップル成立した方には、新発田市・胎内市・聖籠町にある温泉の日帰り温泉入浴サービス券をプレゼント!

アフターフォローがあります

気になるお相手へのメッセージのお届けや、お悩みの無料相談など、イベント後もフォローを受けられます。



緑丸のごみ出し指南 ～プラスチック編～

「プラスチックごみ」の捨て方は複雑で間違えやすいため、正しい捨て方をお知らせします。

○リサイクルマーク がある「プラスチックごみ」の場合

「プラスチックごみの日」に、透明または半透明の袋に入れて、白または赤のネットに入れてください。

山倉・蓮野地区 ⇒ 毎週火曜日、亀代地区 ⇒ 毎週水曜日

○リサイクルマークがない「プラスチックごみ」の場合

「燃やせるごみ」として、指定袋に入れてステーションへ出してください。

全地区 ⇒ 毎週月・水・金曜日

Q. 指定袋に入らない大きさのプラスチックごみは「燃えないごみ」?

A. 入らない大きさでも「燃やせるごみ」になります!

- ①袋に入る大きさまで細かくして、指定袋に入れて「燃やせるごみ」へ出す。 ②そのまま豊栄環境センターに自己搬入する。 ③町収集運搬許可業者に収集を依頼する。(別途料金がかかります)

東高建機作業株式会社

聖籠町東港7丁目61-16

☎025-256-2560

いずれかの方法で捨てていただくようお願いします。

しかし例外として、

空っぽのポリタンク・プラ製クーラーボックス・スーツケース・プラ製スコップは「燃えないごみ」で出してください。循環型社会構築のため、引き続きリサイクルのご協力をよろしくお願いします。



注意



空き缶の収集時に、釣り針が入っている缶がありました。収集している作業員がケガをしますので、刃物や針などの危険物は必ず厚紙などに包み、表面に「内容物の名称」と「危険」の文字を書いて不燃ゴミとして出すようお願いします。

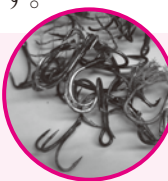

お問い合わせ 役場生活環境課 環境推進係(内線282)

防犯功労者表彰が授与されました

10月17日(金)、新潟ユニゾンプラザにて「新潟県犯罪のない安全で安心なまちづくり県民大会2025」が開催され、五十嵐順子さん、神田正子さんに「防犯功労者表彰」が授与されました。

五十嵐さんと神田さんは約16年もの間、毎日、山倉小学校区児童の登下校時に同行し、見守り活動に取り組まれています。

町の防犯活動にご尽力くださり誠にありがとうございます。



五十嵐順子さん



神田正子さん

NTTや郵便局をかたる不審な電話 町内で複数確認 10月下旬、「不審な電話がきた」という情報提供が相次ぎました

消費生活センターに寄せられた情報の共通点

- 国際電話番号からの着信(電話番号が43, 18などから始まる)
- 自動音声で「通信(配送)サービスを停止する」と言われた
- 「オペレーターにつなぐ場合は」「詳細を確認したい場合は」と数字を押すよう指示
- 数字を押すと人間が電話に出て、名前や生年月日を聞かれた

特殊詐欺の予兆電話と思われます。

入手した個人情報を使って、別の詐欺を仕掛けてくる可能性があります。

個人情報を伝えてしまった人は、不審な電話や通知に注意してください。

被害を防ぐために対策を

- ナンバーディスプレイ(着信した電話番号が電話機に表示される)の利用を検討してください。
70歳以上の方がいる世帯は無料で利用できる場合があります。
- 固定電話は国際電話の発着信を止めることができます。手続きは無料です。

詳しくは以下の窓口にお問い合わせください
NTT東日本 特殊詐欺対策ダイヤル ☎0120-722-455
(受付時間 午前9時～午後5時 土日・年末年始をのぞく)

そのカード、リボ払いになっていませんか？ クレジットカードの利用明細は必ず確認しましょう

事例

数年前、ショッピングモールで勧誘されてクレジットカードを作った。
「利用明細はインターネットで確認できる」と言われたが、見ていなかった。
最近クレジットカードを使っていないのに毎月引き落としがあるので、カード会社に問い合わせると、「入会時からリボ払いになっている。残債が18万円ある」と言われた。

リボルビング払い(リボ払い)とは

- 毎月5千円など、あらかじめ設定した一定の金額を支払う方法。
- 月々の支払額を抑えることができる一方、手数料がかさみ、支払う総額が高くなる。
残債がなかなか減らず、支払いが長期化しやすい。

相談受付状況

月	件数	おもな内容
9月	14件	脱毛エステの解約、光回線の解約・勧誘、ピアノの処分、住宅ローン、落雷の調査と称する不審な訪問、インターネット通販
10月	13件	トラブル(鉄道模型、三脚、衣類)総合通信局・NTT東日本・郵便局をかたる不審な電話、固定電話の解約

消費生活



通信

令和7年12月
vol.182

関 役場町民課

消費生活センター

☎27-1958(直通)

※来所の際は事前にお電話
いただけると確実です



「見守り新鮮情報」より

リボ払い専用カードや自動リボ
設定されているカードは、利用時
に「一括払いで」と言っても自動
的にリボ払いになります。入会の
際によく確認しましょう!

民生委員(山倉部会)・児童委員 交通安全教室

10月9日(木)、民生委員(山倉部会)と児童委員の方々に、横断歩道の安全な渡り方、児童の渡らせ方についてなど実技を交えて教室を行いました。

また、令和8年4月1日から自転車の違反に青切符導入が施行されるため、自転車のルールについて再認識をしていただきました。



今日も一日交通安全

交通安全に関することは

問 役場生活環境課

☎ 27-2111 (内線284)

幼稚園・こども園 3歳児 交通安全教室

せいろう幼稚園と町内のこども園で、3歳児を対象とした交通安全教室を行いました。

ピーンと手をのばしてよく見てから渡る、チャイルドシートをガチャンとしてみせよう、車から降りたときはおうちのひととしっかり手(手首)をつないで歩くことなどを指導しました。



12月11日(木)～20日(土)

冬の交通事故防止運動

冬道を安全に走行しましょう。

電動車いす・シニアカーは 歩行者と同じです

運転免許は必要なく、道路交通法上では歩行者として扱われます。原則としては右側通行、歩道があれば歩道を走行しましょう。



飲酒運転は絶対に
**しない
させない**

年末年始は何かと飲酒の機会が多い時期ですが、飲酒運転は、たとえわずかな飲酒量でも重大事故の引き金となり大変危険です。

深酒をした翌日は、公共交通機関の利用や家族に送迎をお願いするなどして車の運転は控えましょう。

町の交通事故発生状況



区分 年	9月 (うち高齢者数)			1月～9月累計 (うち高齢者数)		
	発生件数	死者数	傷者	発生件数	死者数	傷者
令和7年	0 (0)	0	0 (0)	15 (5)	1 (1)	18 (1)
令和6年	3 (1)	0	3 (0)	15 (7)	0	17 (1)
増 減	-3 (-1)	0	-3 (0)	0 (-2)	1 (1)	1 (0)

優秀運転者表彰の申請を受け付けます

受付期間:12月1日(月)から12月12日(金)まで
運転経歴:50・40・30・20・10年無事故無違反
詳しくは生活環境課までお問い合わせください。

町の動向

このコーナーでは、役場各課の主な業務、各種委員会の活動などを町民の皆さんにお知らせします。

掲載内容についての、ご意見・ご質問などがありましたら、担当課または総務課広報担当まで電話か町政ポストのハガキでお寄せください。

総務課

日10月12日(日)

■まちづくり懇談会

町民の皆さまからの声をお聴きし、一緒にまちづくりを考える「まちづくり懇談会」を、藤寄公会堂で開催し、19名の皆さまに参加いただきました。懇談会では、令和7年度予算のポイントを説明し、その後参加者の皆さまからご意見やご質問をいただきました。

総合政策課

日10月7日(火)

■令和7年度全国石油備蓄基地市町村連絡協議会総会開催

宮城県七ヶ浜町において、全国石油備蓄基地市町村連絡協議会（会長・聖籠町長）の令和7年度総会が開催され、事業計画や収支予算などの審議が行われました。また、併せて、研修会としてENEO S(株)仙台製油所の視察や、経済産業省資源エネルギー庁職員による講話なども実施されました。

この協議会は、全国6市町（聖籠町、宮城県七ヶ浜町、茨城県神栖市、愛媛県今治市、長崎県新上五島町、鹿児島県東串良町）で構成され、石油貯蔵施設立地対策等交付金制度の存続強化を図るため、国への要望活動等の事業を行っています。この制度は、石油

貯蔵施設周辺の住民の福祉の向上を図るために公共用の施設の整備に交付金を活用できる制度で、町では、道路や施設の整備に活用しています。

日10月17日(金)

■第1回聖籠町補助金等評価調査委員会開催

この委員会は、令和2年度から令和3年度にかけて、聖籠町行財政改革大綱に基づき、補助金が適正に交付されているかの評価を実施し、各事業の見直しの方向性を示しました。それに対し、町は見直し計画を作成しています。

今回の委員会は、その見直し計画がどのように進捗しているのかを追跡調査と評価を行うものです。

第1回委員会では、主に次の議題が審議されました。
・委員長及び副委員長の選出
・会議の公開について
・補助金等見直し計画の進捗状況について（5事業）
・今後のスケジュールについて

子ども教育課

日10月27日(月)

■令和7年聖籠町教育委員会第10回定例会

定例報告を行いました。なお、定例会の議事録は町のホームページで閲覧できます。

日10月24日(金)

■農業委員会第26期第8回総会開催

・農地法第3条の規定による許可申請について：1件
・農地法第5条の規定による許可申請について：3件

以上2項目が審議され、議決・承認されました。

なお、総会の議事録は農業委員会事務局および町ホームページで閲覧できます。

町長の動向 (12月分)

- 1日 町村会臨時役員会
- 7日 聖籠町親善剣道大会
- 10日 12月議会定例会(予定)
- 12日 12月議会定例会(予定)
- 15日 12月議会定例会(予定)
- 16日 12月議会定例会(予定)
- 19日 区長会議



ご利用ください

役場休日・夜間窓口

マイナンバーカードの受け取り、申請や住民票の交付など通常の時間内に来庁が困難な方は、ぜひご利用ください。受付できる業務について、詳しくは担当窓口までお問い合わせください。

会 役場1階 町民課

12月の休日役場窓口
日12月13日(土)
午前9時～正午まで

12月の夜間窓口
日12月24日(水)午後8時まで

問 役場町民課 町民サービス係
(内線111)

町診療所からお知らせ

〔12月の休診日〕

12月2日(火) 1日
12月15日(月) 1日

ご理解のほど、よろしくお願
いします。

問 聖籠町国民健康保険診療所

☎27-1234



令和7年分所得税の 確定申告をされる方へ

医療費控除・障害者控除のための証明書などを発行します
—申請は長寿支援課へ—

成人おむつにかかる費用の 医療費控除用証明書について

確定申告で寝たきりの方のおむつ代を医療費控除の対象とするためには、医師の発行した「おむつ使用証明書」が必要です。（証明書の用紙は長寿支援課にもあります。）

ただし、介護保険の要介護または要支援認定を受けている方で要件に当てはまる場合は、おむつ使用証明書に代わる書類を発行します。要件に該当するか事前に長寿支援課へお問い合わせください。

65歳以上の方の 障害者控除対象者認定書について

障害者手帳の交付を受けていない65歳以上の方で次の要件に該当する場合、「障害者控除対象者認定書」を発行します。

- ※身体障害者手帳、療育手帳、精神障害者保健福祉手帳をお持ちの方は、この認定書は必要ありません。
- ①介護保険の要介護または要支援認定を受けている方は、介護保険の認定区分などに基き発行します。
 - ②心身に障がいがあり知的・身体障がい者に準ずる方は、職員が調査を行い、要件に該当する場合に発行します。必ず事前に長寿支援課へお問い合わせください。

※令和7年中にお亡くなりになった方の証明書も発行できます。

お問い合わせ

証明書などの申請・発行について

長寿支援課(町保健福祉センター内)
高齢福祉係 ☎20-7433

税控除などについて

役場税務課 税務係 ☎27-2111(内線143)

INFORMATION

お知らせ

お問い合わせ先

聖籠町役場	☎27-2111
町民会館	☎27-2121
図書館	☎27-6166
町保健福祉センター	
保健福祉課	☎27-6511
長寿支援課	☎20-7433
上下水道課 (上水道管理棟)	☎27-5141
診療所	☎27-1234

12月の行事

《相談事業》

ところ 役場1階会議室

◆行政相談

9日(火)午前10時～11時30分

☎ 役場総務課(内線225)

ところ 結いハート聖籠

◆心配ごと相談(随時開催)

☎ 聖籠町社会福祉協議会

☎28-7110

《保健福祉事業》

◆乳幼児健康診査

○1歳2ヶ月児歯科健診
8日(月)午後1時10分～

○3歳6ヶ月児歯科健診
9日(火)午後1時20分～

○1歳6ヶ月児健診
22日(月)午後1時～

○乳児健診
23日(火)午後1時～

◆学級

○妊婦学級
15日(月)午後1時15分～

☎ 保健福祉課
(町保健福祉センター内)
☎27-6511

聖籠子育てアプリ登録はこちら!



10月の届出

げんきなよい子

出生

赤ちゃん 保護者 行政区

優 桜 ちゃん (岩崎 成一) 蓮 野
美 織 ちゃん (五十嵐 巧実) 山大夫
千 陽 ちゃん (佐藤 優) 本諏訪山
天 悠 ちゃん (鈴木 涼平) 山大夫

幸せ多い人生を

婚姻

新郎・新婦 行政区

佐久間 君 成 さん } 苔 沼
(丸山) 美 弥 さん }
赤 松 賢 さん } 聖中ヶ丘
(松井) 叶 さん }
坪 田 大海 さん } 山 大 夫
(高橋) 知 子 さん }
坂 井 秀 斗 さん } 網 代 浜
(宮澤) あかり さん }
横 井 佑 来 さん } 網 代 浜
(金井) 瑞 歩 さん }
渋谷 啓 斗 さん } 山諏訪山
(吉井) 彩 夏 さん }
金 田 遥 大 さん } 蓮 野
(滋野) 真 帆 さん }
高 橋 瑠 依 斗 さん } 網 代 浜
(石田) 悠 奈 さん }

ごめいふくをお祈りします

死亡

氏 名 年齢 行政区

土 田 光 夫 さん (71歳) 山大夫
山 田 羊 歳 さん (94歳) 次第浜
宮 下 ミヨシ さん (96歳) 次第浜
野 村 サクノ さん (99歳) 亀 塚
渡 辺 篤 哉 さん (55歳) 亀 塚
渡 辺 征 人 さん (83歳) 亀 塚
平 野 サ キ さん (98歳) 次第浜
高 松 正 利 さん (88歳) 亀 塚
佐 久 間 道 さん (87歳) 蓮 潟
新 保 利 文 さん (77歳) 山三賀

(注1) 町役場へ届出を提出された方で届出の際にご承諾をいただいた方のみ掲載しています。

(注2) 略した文字で掲載しています。戸籍の氏名と異なることがあります。ご了承ください。

入札結果

入札日 9月25日

	件 名	場 所	契約額(円)	業者名	納入完了日 または工事(委託) 期間最終日	入札 方法
1	聖籠中学校駐車場舗装 工事	聖籠町立聖 籠中学校	12,295,250	福田道路株 新発田営業所	令和7年 12月28日	⊖
2	被災家屋公費解体・ 運搬・処分業務委託	聖籠町大字 次第浜 地内	5,060,000	株聖籠第一 設備	令和8年 2月7日	⊖
3	聖籠町介護予防・日常生活 圏域ニーズ調査業務委託	聖籠町役場 町民課	863,500	株スピード リサーチ	令和8年 3月19日	⊖
4	戸籍電算システムクラウド サービス接続機器借上	聖籠町役場 町民課	3,300,000	NX・TCU-ス&フ ィアンス株新潟営業所	令和12年 11月30日	⊖

※◎:指名競争入札 ⊖:制限付一般競争入札

低未利用土地等を譲渡した場合、 長期譲渡所得の特別控除が受けられます 控除を受けるためには市区町村の確認が必要です

個人が令和2年7月1日から令和7年12月31日までの間において、都市計画区域内にある一定の低未利用土地などを500万円以下(令和5年1月1日以降に市街化区域内の低未利用土地などを売った場合は800万円以下)で売った場合には、その年の低未利用土地などの譲渡に係る譲渡所得の金額から100万円を控除することができます。その譲渡所得の金額が100万円に満たない場合には、その譲渡所得の金額が控除額になります。

控除を受けるためには、土地の所在市区町村に確認申請書を提出し、要件を満たしていることを市区町村が証明した確認書が必要となります。

◆特例を受けるための要件

- 1 売主が個人であること。
- 2 売った土地が都市計画区域内にある低未利用地であること。
- 3 売った年の1月1日現在において、売主の所有期間が5年を超えること。
- 4 売り手と買い手が親子や夫婦など特別な関係でないこと。特別な関係には、生計を一にする親族、内縁関係にある人、特殊な関係のある法人なども含まれます。
- 5 売った金額が、低未利用土地などの上にある建物などの対価を含めて500万円以下(令和5年1月1日以降に市街化区域内の低未利用地などを譲渡した場合は800万円以下)であること。
- 6 売った後に、その低未利用土地などが利用されること。
- 7 この特例の適用を受けようとする低未利用土地などと一筆であった土地から、前年または前々年に分筆された土地またはその土地の上に存する権利について、前年または前々年にこの特例を受けていないこと。
- 8 売った土地について、収用などの場合の特別控除など他の譲渡所得の課税の特例を受けないこと。

◆確認を受けるための申請

この特例を受けるためには、確定申告を行う前に宅地建物取引業者の確認や市区町村が発行する確認書が必要となるため、売った土地の所在する市区町村へ確認申請を行う必要があります。

申請書や必要書類、要件など、詳しくは町役場税務課へお問い合わせください。

お問い合わせ 役場税務課 税務係(内線144)



アルビレックス新潟情報！！



トップチーム

【選手参加の貴重な体験が返礼品に！ 聖籠町「個人版ふるさと納税」】

聖籠町とアルビレックス新潟は2024年より「企業版ふるさと納税」による寄附の募集を行っておりますが、今年から個人版の「ふるさと納税」もスタートしています。9月14日（日）に新潟聖籠スポーツセンター・アルビレッジで実施したサッカー教室、写真撮影会を皮切りに、10月12日（日）には、アルビレックス新潟クラブハウス内で選手と交流ができる体験メニュー（練習見学・選手との交流会）を実施しました。

当日は、あいにくの雨模様でしたが、普段は見ることのできないトレーニングジムでの屋内トレーニングを間近で見学。交流会には、千葉和彦選手・橋本健人選手・大竹優心選手が参加し、3選手以外にも多くの選手が顔を出してくれて、参加いただいたみなさんに大変喜んでいただきました。



レディース

【2025/26 WEリーグ クラシエカップ開幕】

10月25日（土）2025/26 WEリーグクラシエカップが開幕しました。アルビレックス新潟レディースは、三菱重工浦和レッズレディースを相手に90分を戦った時点で2-2。今季から始まった新ルールによって、グループステージでも引き分けをなくすため、延長戦なしのPK戦へ突入。2-4でPK戦を落とし、勝ち点1の黒星スタートとなりました。カップ戦2戦目は現在グループ1位のセレッソ大阪ヤンマーレディースと11月30日（日）ヨドコウ桜スタジアムにて対戦します。『超えて、奪う。』を合言葉にタイトルへ挑み続けるチームにとって落とせない戦いとなります。



アルビレックス新潟レディース
ホームページ
試合日程や結果をチェック！



【2025/26 WEリーグ前半が終了】

チームは5勝1分け5敗の12チーム中6位でシーズンを折り返しました。興行面では10月18日（土）に行った1万人プロジェクトにて7千人を超える観客にご来場いただきました。ここからより一層順位を上げていきたいアルビレックスに大きなご声援をよろしくお願いいたします。



JAPANサッカーカレッジからのお知らせ



【今年で18年目！聖籠町へ福祉器具の贈呈を行いました】

9月21日（日）にスポアイランド聖籠で行われた「北信越フットボールリーグ2部第14節 CUPS聖籠v s エヌスタイル」にて福祉器具贈呈式を行いました。

JAPANサッカーカレッジでは地域貢献活動の一環として、毎年学生主導でアルミ缶を集めて換金し、その資金で聖籠町へ福祉器具の寄贈をしています。聖籠町におけるエコ活動・福祉貢献活動は欠かすことのできない取り組みであり、今年で18年目を迎えました。贈呈式を通して、地域住民の方々に社会福祉の大切さについて、考えてもらうきっかけを創出したいと考えています。

当日は聖籠町長寿支援課長の齋藤大輔様にご出席いただき、CUPS聖籠キャプテンの村上豪選手より、今年の寄贈品である車椅子をお渡しいたしました。JAPANサッカーカレッジは、これからもホームタウンである聖籠町のためになにができるかを考え、実行していきます。

詳しい情報は、チラシ・SNS・ホームページにて随時お知らせします。



【国民スポーツ大会、新潟県選抜の結果】

JAPANサッカーカレッジの選手、スタッフが多数所属する新潟県成年選抜が10月4日（土）、京セラ株式会社滋賀東江工場総合グラウンドにて神奈川県選抜と対戦し3-0で勝利し、初戦を突破しました。翌日、準々決勝で千葉県選抜と対戦し0-1と惜しくも敗戦。前回大会同様、準々決勝敗退となりました。沢山の応援ありがとうございました！



「聖籠町×アルビレックス新潟・アルビレックス新潟レディース」 サッカー教室inアルビレッジを開催しました！

10月12日（日）に「新潟聖籠スポーツセンター・アルビレッジ」で、アルビレックス新潟、アルビレックス新潟レディース選手による小学生を対象としたサッカー教室を開催しました。

当日はあいにくの曇り空だったものの、聖籠町内外から100名を超える小学生が参加し、アルビレッジでの貴重な体験を楽しみました。



プロ選手とのふれあいを通して、 「スポーツの楽しさ」を改めて感じる機会に



笠井選手、内山選手（アルビ）
長崎選手、ナム選手（アルビレディース）の計4名
が参加



主催者として西脇町長からあいさつ
「聖籠町内外から参加していただいた。交流人口・
関係人口の拡大に繋げたい」



選手を交えたミニゲームでは、子どもたちの選手顔
負けのドリブル・シュートのナイスプレーが続出し
ました。



交流タイムでは、サインをもらったり、一緒に写真
を撮ったりして1対1での交流を存分に楽しんでい
ました。

サッカー教室は本プロジェクトの一環として実施しました！

「アルビレッジを拠点とした地域活性化プロジェクト」とは

スポーツを通じた聖籠町民の暮らしの向上、交流人口・関係人口の拡大を目指して、聖籠町とアルビレックス新潟などとの連携により、令和6年度から実施しています。

【聖籠町在住・在勤者限定】アルビレッジを無料開放しています！

エアロバイクやトレッドミルなどを備えた「トレーニングジム」と、令和7年3月に張り替えた人工芝グラウンド「Fピッチ」を聖籠町在住・在勤者限定で毎週月曜日に無料開放しています。

無料開放日：トレーニングジム 毎週月曜日 午前9時～午後8時
Fピッチ 毎週月曜日 午前9時～午後6時
毎週木曜日 午前6時～午後8時

詳細はこちら



利用方法など
詳細はこちら



マイナポータルから国民年金の各種手続きができます！

マイナンバーカードをお持ちの方は、マイナポータルから以下の電子申請ができます。窓口にお越しいただくことなく手続きを行えますので、是非ご利用ください。

- ・国民年金被保険者の資格取得(種別変更)の届出 ・国民年金付加保険料の申出(辞退)
- ・国民年金付加保険料の該当(非該当)の届出 ・国民年金保険料の産前産後免除該当の届出
- ・国民年金保険料免除・納付猶予申請 ・国民年金保険料学生納付特例申請
- ・口座振替納付(変更)申出 兼 還付金振込方法(変更)申出 ・口座振替辞退申出

●ご用意いただくもの

①マイナンバーカード

②マイナンバーカードの受け取りの際に設定した暗証番号 (利用者証明用電子証明書暗証番号及び券面事項入力補助用暗証番号)

マイナポータルはこちらから

<https://myna.go.jp>



☎ 役場町民課 町民サービス係(内線111)

日本年金機構 新発田年金事務所 お客様相談室 ☎0254-23-2128(ダイヤルプッシュ 1→2)

「食は味楽来」



給食おすすめレシピ ～ソース(たれ)特集～



学校給食では、1食当たりの塩分量の基準値が、小学校で2g未満、中学校で2.5g未満となっています。薄味でも白いごはんをおいしく食べられるように、主菜の肉料理や魚料理に色々なソース(たれ)をかけて提供しています。今回は、子どもたちに人気で、肉にも魚にも合うソース(たれ)のレシピを4つ紹介します。ご家庭でから揚げ、ハンバーグ、焼き魚、肉のソテーなどを作る際に、ぜひお試しください。※分量は全て4人分です。(給食の小学生の量)

ヤンニョムソース

◎材料

ケチャップ…大さじ2 おろしにんにく…少々
コチュジャン…小さじ1/2 ごま油…小さじ1/2
砂糖…小さじ1 水…小さじ2
みりん…小さじ2 白ごま…小さじ1
しょうゆ…小さじ1/2

薬味ソース

◎材料

長ねぎ(みじん切り)…15g 酢…大さじ1
しょうゆ…小さじ2 ごま油…小さじ1/2
砂糖…大さじ1 おろししょうが…少々

アップルソース

◎材料

玉ねぎ(みじん切り)…40g
りんごジャム…50g
酢…大さじ1と1/2
しょうゆ…大さじ1

おろしソース

◎材料

大根おろし…50g
しょうゆ…小さじ2
みりん…小さじ1/2
砂糖…小さじ1
水…小さじ1
水溶き片栗粉…小さじ1



ヤンニョムとは、
韓国の合わせ調味料のこと。
作り方は、材料を全て混ぜ
合わせて加熱するだけです。
レンジでOK!



お問い合わせ 学校給食共同調理場 栄養教諭 ☎27-7730

町の宝で～す 10月の乳児検診から



なつ
佐久間 凧紬ちゃん



はく
高濱 珀ちゃん



ゆあ
柏倉 唯杏ちゃん



しゅう
長谷川 珠羽ちゃん



まお
桐生 真緒ちゃん



りつか
狩野 律佳ちゃん



れん
亀山 蓮ちゃん



てんせい
堀 天晴ちゃん

元気に育ってね！

この写真は保健福祉センターで行われている乳児検診会場で主に4か月検診対象乳児を撮影しています。

※略した文字で掲載していますが、戸籍の氏名と異なることがあります。ご了承ください。



むぎ
水野 向葵ちゃん



しん
乙川 仁ちゃん



いと
鮎田 依采ちゃん

教育の日のつどいを開催しました！

10月29日(水)に令和7年度の「教育の日のつどい」を聖籠町文化会館にて開催しました。今年度は、先生方を対象として、文部科学省でご活躍の田村学先生の講演会を行いました。学校教育の専門的な内容でしたが、中には一般町民の皆さんもご参加いただき、先生方と一緒に教育について学ぶ貴重な機会となりました。



<感想より>

- ・振り返りの重要性と書かせ方について、改めて考える機会となりました。剥がれない知識として定着を図るためには、すでにもっている知識といかに繋げるか、いかに自分事として考えさせるかが大切だと思いました。
- ・新学習指導要領の方向性を教えていただき、改めて深い学びについて考えることができました。

お問い合わせ 教育未来課(内線310)



▲式典に出席された皆さま

功績を称えて

文化の日 記念式典



11月3日(月・祝)、役場を会場として、町の発展や文化の向上などに功績のあった皆さんを表彰する文化の日記念式典を開催しました。この式典で表彰された皆さんをご紹介します。

表彰状・感謝状を授与された方(敬称略)

◆町の公職に永年従事し、その功績が顕著な方

○聖籠町国民健康保険運営協議会委員としての功績

佐久間 淳

◆町の産業、教育、文化、保健、防災、福祉、環境保全事業その他公益事業について尽力し、または公務を助力し、その功績が顕著な方

○町の文化振興に尽力した功績

堀 めぐみ 宮野 洋子

○町立図書館の充実・町民の読書意欲の向上に尽力された功績

故 富田 哲夫

○町の農業振興に尽力された功績

伊藤 久雄 伊藤 幸成

◆善行者

○町に対し多額の金品を寄附した功績

石山 洸

株式会社ウオロク

代表取締役社長 **葛見 久賢**

明和工業株式会社

代表取締役 **関根 聡史**

加茂商事株式会社

代表取締役 **加茂 建**

昭和電機産業株式会社

代表取締役社長 **松峯 信夫**

◆一般町民の模範となるような行為をされた功績

五十嵐久子 赤木 厚子 椎谷 芳子

二宮ミツイ 齋藤 鉄信 長谷川節子

◆統計調査員の活動の充実に貢献され、

農林水産大臣表彰を伝達授与される方 **新保 良一**

聖中秋灯祭開催

10月24日(金)に聖籠中学校の秋灯祭が開催されました。「響想〜一曲に想いをこめて〜」のスローガンのもと披露された1年生から3年生までの各クラスと3年生全員による学年合唱が素晴らしい歌声となり文化会館ホールに響きわたりました♪



学年ごとに金賞・銀賞が授与されました



3年生による学年合唱

聖籠秋まつり開催

11月2日(日)、3日(月・祝)に聖籠秋まつりを開催しました。

あいにくの雨模様での開催でしたが、文化祭、農業振興祭などに大勢の皆さんにご来場いただきました。



白熱! 将棋大会



ヤマメ・イワナすくい網体験



越冬野菜を求めて雨でも人気の農業振興祭